Кр 34
С 50

ментальная библиотека
Владимірской духовной семинаріи
Кр. 913 Отдѣлъ
№ отд. С-50
№ общ. 1065 №-8648

Указатель
содержания неофициальной части Владимирских Губернских ведомостей
с 1838 по 1900 г. включит.
и
Владимирских Епархиальных ведомостей
с 1865 по 1900 г.
включительно.

903 репрот
ЯVII, 40.

УКАЗАТЕЛЬ

СОДЕРЖАНІЯ

НЕОФФИЦІАЛЬНОЙ ЧАСТИ

„ВЛАДИМІРСКИХЪ ГУБЕРНСКИХЪ ВѢДОМОСТЕЙ“

съ 1838 по 1900 годъ включительно

и

„ВЛАДИМІРСКИХЪ ЕПАРХІАЛЬНЫХЪ ВѢДОМОСТЕЙ“

съ 1865 по 1900 годъ включительно.

Составилъ **А. В. Смирновъ**,

дѣйствительный членъ Владимірской Ученой Архивной Коммиссіи, Русскаго Библіологическаго Общества въ С.-Петербургѣ и Русскаго Библіографическаго Общества при Императорскомъ Московскомъ Университетѣ.

ВЛАДИМІРЪ.
Типо-Литографія Губернскаго Правленія
1902.

УКАЗАТЕЛЬ

СОДЕРЖАНІЯ

НЕОФФИЦІАЛЬНОЙ ЧАСТИ

„ВЛАДИМІРСКИХЪ ГУБЕРНСКИХЪ ВѢДОМОСТЕЙ"

съ 1838 по 1900 годъ включительно

и

„ВЛАДИМІРСКИХЪ ЕПАРХІАЛЬНЫХЪ ВѢДОМОСТЕЙ"

съ 1865 по 1900 годъ включительно.

Составилъ А. В. Смирновъ,

дѣйствительный членъ Владимірской Ученой Архивной Коммиссіи, Русскаго Библіологическаго Общества въ С.-Петербургѣ и Русскаго Библіографическаго Общества при Императорскомъ Московскомъ Университетѣ.

ВЛАДИМІРЪ.

Типо-Литографія Губернскаго Правленія.

1902.

Кр. 34(05)
С50
кр. 91.325 № 54

Печатано по постановленію Владимірской Ученой Архивной Коммиссіи.
Предсѣдатель *С. А. Хвостовъ.*

ВЛАДИМИРСКАЯ
ОБЛАСТНАЯ БИБЛИОТЕКА
кр-3909

Посвящается

Русскому

Библіографическому Обществу

при

Императорскомъ

Московскомъ Университетѣ.

Изданіе отпечатано въ количествѣ 150 экземпляровъ.

Къ указателю приложены портреты редакторовъ и нѣкоторыхъ сотрудниковъ.

Клише портретовъ изготовлены въ фото-цинкографіяхъ: П. А. Метцгера, Отто Ренара (6 портретовъ) и Т-ва М. О. Вольфа (1 портретъ).

Все изданіе набрано наборщикомъ М. І. Андріановымъ.

Посвящается

Русскому

Библіографическому Обществу

при

Императорскомъ

Московскомъ Университетѣ.

Изданіе отпечатано въ количествѣ 150 экземпляровъ.

Къ указателю приложены портреты редакторовъ и нѣкоторыхъ сотрудниковъ.

Клише портретовъ изготовлены въ фото-цинкографіяхъ: П. А. Метцгера, Отто Ренара (6 портретовъ) и Т-ва М. О. Вольфа (1 портретъ).

Все изданіе набрано наборщикомъ М. І. Андріановымъ.

ВМѢСТО ПРЕДИСЛОВІЯ.

Пользу въ указателѣ, подобномъ настоящему, едва ли будетъ кто отрицать: провинціальныя изданія, при всей бѣднотѣ ихъ содержанія, заключаютъ въ себѣ не мало матеріала историческаго, этнографическаго, статистическаго и пр., которымъ пренебрегать едва ли удобно, а для историковъ мѣстнаго края—и совершенно невозможно.

Настоящій указатель въ отношеніи къ Владимірскимъ періодическимъ изданіямъ является не первымъ по времени. Покойный мѣстный археологъ и историкъ К. Н. Тихонравовъ, долгое время бывшій редакторомъ „Владимірскихъ Губернскихъ Вѣдомостей", три раза составлялъ и издалъ указатели къ этому изданію, но ни разу ему не удавалось довести ихъ до конца,—онъ всѣ три раза успѣвалъ напечатать только *хронологическіе* указатели мѣстныхъ статей, а систематическіе—только обѣщалъ. Послѣдній его указатель оканчивается 1877 годомъ.—И къ „Владимірскимъ Епархіальнымъ Вѣдомостямъ" былъ напечатанъ въ 1882 году указатель свящ. Д. И. Извольскимъ; но этимъ указателемъ пользоваться было довольно затруднительно: это былъ указатель *алфавитный* по первой буквѣ въ заглавіи статей.—Предлагаемый указатель совершенно упраздняетъ предыдущіе, изъ которыхъ составленные К. Н. Тихонравовымъ къ тому же и трудно находимы въ настоящее время.

Въ настоящемъ указателѣ соединены два изданія, на первый взглядъ совершенно разнородныя; но такъ какъ статьи обоихъ изданій относятся къ одной мѣстности, не рѣдко трактуютъ объ одномъ и томъ же предметѣ, поэтому соединеніе ихъ въ одинъ указатель представлялось не только возможнымъ (въ хронологической части они раздѣлены), но по многимъ причинамъ даже желательнымъ.

Указатель распадается на три части:

I. Указатель *хронологическій* содержанія обоихъ изданій, причемъ а) всѣмъ статьямъ ведется общая нумерація, съ обозначеніемъ точнаго заглавія статей и—если возможно—

авторовъ ихъ; б) до 1865 г. идетъ указатель Губернскихъ Вѣдомостей; съ 1865 г., начала изданія Епархіальныхъ Вѣдомостей, за каждый годъ приводится заглавіе сначала статей Губернскихъ Вѣдомостей, потомъ — Епархіальныхъ, при чемъ для различія изданій къ обозначенію года Епархіальныхъ Вѣдомостей прибавлены буквы (Е. В.),— напр. *1873 годъ. (Е. В.)*, а для Губернскихъ обозначенъ только годъ:—*1873 годъ;* в) цифры послѣ заглавія для Губернскихъ Вѣдомостей указываютъ №№ послѣднихъ за данный годъ (вездѣ включительно,—напр. 4—6, т. е. въ №№ 4, 5 и 6), а для Епархіальныхъ, кромѣ того, и страницы начала и конца статьи, такъ напр. 10: 515—527 означаетъ: въ № 10 за данный годъ на страницахъ отъ 515 и кончая 527-й; если статья помѣщена въ нѣсколькихъ номерахъ, то каждый номеръ со страницами отдѣленъ отъ слѣдующаго точкой съ запятой. (См. еще примѣчаніе на стр. 420-й).

Въ указатель хронологическій вошли всѣ статьи неоффиціальной части обоихъ изданій, за исключеніемъ объявленій, публикацій и указанія статей въ различныхъ журналахъ, и—кромѣ того—изъ Губернскихъ Вѣдомостей не вошелъ въ Указатель „Судебный отдѣлъ", составлявшійся въ 1868—1894 г.г. нынѣ покойнымъ Иваномъ Яковлевичемъ Покровскимъ; для этого отдѣла, при томъ довольно обширнаго, въ виду его спеціальности, можетъ быть, слѣдовало бы издать особый указатель.

II. *Алфавитный* указатель авторовъ, переводчиковъ и проч.; здѣсь заглавія статей не приводятся, а только дѣлаются ссылки на №№ статей Указателя хронологическаго.

III. *Систематическій* указатель; и здѣсь цифры означаютъ №№ хронологическаго указателя, при чемъ заглавія статей либо приводятся сокращенно, либо совсѣмъ не приводятся, а сгруппированы по главнымъ предметамъ, названіямъ мѣстностей и пр.

Къ Указателю приложено нѣсколько портретовъ редакторовъ и сотрудниковъ обоихъ изданій. Это—нововведеніе для подобныхъ указателей и оно, по нашему мнѣнію, должно имѣть значеніе если не общее, то мѣстное. Желательно, чтобы наша попытка вызвала подражанія.

„Владимірскія Губернскія Вѣдомости“ начали выходить въ свѣтъ съ 1838 г. въ двухъ частяхъ: *Часть оффиціальная и Прибавленіе къ Владимірскимъ Губернскимъ Вѣдомостямъ.* Это послѣднее названіе второй части въ № 11-мъ за 1845 г. было замѣнено существующимъ до нашего времени: „Владимірскія Губернскія Вѣдомости. Часть неоффиціальная“.

Какъ извѣстно, Вѣдомости стали издаваться при каждомъ Губернскомъ Правленіи, съ раздѣленіемъ на двѣ части— оффиціальную и неоффиціальную, вслѣдствіе Высочайше утвержденнаго 3 іюня 1837 г. Положенія о порядкѣ дѣлъ въ Губернскихъ Правленіяхъ,—именно „для облегченія и сокращенія въ порядкѣ сношеній Губернскаго Правленія, и доставленія какъ Присутственнымъ мѣстамъ и должностнымъ лицамъ, такъ и вообще всѣмъ и каждому, удобнѣйшаго средства получать въ надлежащее время свѣдѣнія о постановленіяхъ и распоряженіяхъ Губернскаго Начальства, а равно и о другихъ предметахъ, слѣдующихъ къ общему свѣдѣнію“.

Въ программу неоффиціальной части Вѣдомостей съ самаго начала должны были входить:

I. Извѣстія: 1) о чрезвычайныхъ происшествіяхъ въ губерніи, 2) о рыночныхъ справочныхъ цѣнахъ на разныя потребности, 3) о курсѣ на золото и серебро, 4) о состояніи какъ казенныхъ, такъ и частныхъ значительныхъ фабрикъ и заводовъ, 5) о выданныхъ привиллегіяхъ на изобрѣтеніе и составленіе компаній, 6) о способахъ улучшенія сельскаго хозяйства и домоводства, 7) о состояніи урожая, 8) о метеорологическихъ наблюденіяхъ, 9) о ярморкахъ, 10) о главнѣйшихъ рынкахъ и вообще о состояніи промысловъ и торговли въ губерніи, 11) о состояніи судоходства въ губерніи, 12) объ открытіи въ губерніи новыхъ учебныхъ заведеній всякаго рода, 13) о находимыхъ въ губерніи монетахъ и иныхъ древностяхъ, 14) о замѣчательныхъ въ губерніи чрезвычайныхъ явленіяхъ по всѣмъ царствамъ природы, 15) разныя достойныя любопытства историческія о губерніи свѣдѣнія, 16) некрологія извѣстнѣйшихъ въ губерніи лицъ, заслуживающихъ общее вниманіе и проч.

II. Частныя извѣстія: 1) о продажѣ или покупкѣ недвижимаго и движимаго имѣнія, 2) объ отдачѣ въ наемъ домовъ, лавокъ и проч., 3) о предложеніи услугъ, и пр. и пр.

X.

Приведенная программа съ теченіемъ времени либо расширялась, либо сокращалась, въ зависимости отъ умѣнія редакторовъ и наличности сотрудниковъ по тѣмъ или инымъ отраслямъ

„Владимірскія Губернскія Вѣдомости" за все время ихъ изданія выходили по одному разу въ недѣлю (52—53 №№ въ годъ) и только неоффиціальная часть въ иные годы не выходила въ недѣлю Пасхи, такъ что въ порядкѣ ея №№ либо замѣчается пропускъ, либо соединеніе двухъ №№ въ одинъ.

Въ 1865, 1866 и 1867 гг. Вѣдомости издавались въ форматѣ in 2⁰, при чемъ въ 1865 г. неоффиціальная часть помѣщалась подъ чертою, въ видѣ фельетоновъ, а въ 1866 и 1867 гг. вслѣдъ за оффиціальною частью. Въ остальные годы Вѣдомости издавались in 4⁰ и обѣ части ихъ печатались (въ тип. Губернскаго Правленія) каждая особо, неоффиціальная часть — въ 2 столбца.

При описаніи каждаго года указаны нами: форматъ, число №№, число страницъ, число частныхъ подписчиковъ (если извѣстно) и кто въ данномъ году были редакторы неоффиціальной части.

„Владимірскія Епархіальныя Вѣдомости" начали издаваться съ 1 января 1865 года, въ двухъ частяхъ—оффиціальной и неоффиціальной.

Программа для неоффиціальной части была утверждена довольно обширная: 1) сводъ текстовъ св. писанія на ту или другую мысль приспособительно къ празднику и проч.—иногда съ изъясненіемъ: объясненіе паремій, апостоловъ, евангелій и по частямъ—всего обрядоваго богослуженія; переводъ синаксарей, изложеніе службъ церковныхъ, житія мѣстно чтимыхъ святыхъ, а также выписки изъ твореній св. отцовъ и писателей духовныхъ, имѣющія отношеніе къ духовнымъ нуждамъ паствы и къ руководству пастырей по мѣстнымъ обстоятельствамъ; 2) оригинальныя статьи догматическаго и нравственнаго содержанія, вызываемыя религіознымъ состояніемъ епархіи, и статьи общаго духовно-литературнаго содержанія, какъ лучшій плодъ умственной дѣятельности мѣстнаго духовенства; 3) лучшія изъ поученій и бесѣдъ владимірскаго духовенства, особенно приспособленныя къ пониманію простаго народа, и опыты простыхъ наставленій при разныхъ случаяхъ жизни, а также указаніе предметовъ, о коихъ въ дни праздничные, воскресные и постные нужно предлагать поученія народу, смотря по его мѣстнымъ недугамъ нравственнымъ; опыты и совѣты священно-служителямъ относительно успѣшнѣйшаго образа дѣйствованія въ кругу прихожанъ и относительно преподаванія истинъ вѣры и нравственности; 4) мѣстная исторія и статистика: описанія особенно замѣчательныхъ историческихъ событій и цер-

ковныхъ древностей епархіи, церквей, монастырей, св. иконъ, утварей, крестныхъ ходовъ и проч., а также статьи, разъясняющія церковную и нравственно-религіозную жизнь народа и духовенства въ настоящемъ состояніи ея и состояніи прошедшемъ, и мѣстныя, основанныя на ближайшемъ и непосредственномъ опытѣ, соображенія о мѣрахъ къ улучшенію быта духовенства и развитію религіозно-нравственнаго воспитанія въ народѣ; 5) извѣстія о современныхъ событіяхъ, особенно важныхъ по своему вліянію на церковь и государство, о происшествіяхъ и событіяхъ, замѣчательныхъ чѣмъ-нибудь въ религіозномъ отношеніи, особенно же о замѣчательныхъ событіяхъ въ епархіи; 6) воспоминанія о лицахъ, оставившихъ по себѣ добрую память въ епархіи высокими чертами личнаго характера, христіанскою жизнію, служеніемъ на пользу ближняго и участіемъ въ дѣлѣ мѣстнаго духовнаго и народнаго развитія, также біографіи или некрологи замѣчательныхъ должностныхъ лицъ и священно-служителей епархіи; 7) назидательныя размышленія, духовные совѣты, примѣры благочестія въ различныхъ состояніяхъ и обстоятельствахъ жизни, заимствованные изъ житій святыхъ, также случаи особеннаго дѣйствія благодати Божіей въ наше время и вообще разсказы или воспоминанія о знаменательныхъ и назидательныхъ событіяхъ; 8) педагогическія указанія относительно физическаго, умственнаго и нравственнаго воспитанія дѣтей какъ въ школахъ, такъ и въ домахъ родителей, замѣтки о ходѣ домашняго и школьнаго воспитанія дѣтей духовенства и народа, о причинахъ его успѣха или неуспѣха, о вліяніи домашняго ученія на школьное образованіе и школьнаго образованія на домашнюю жизнь; 9) вопросы, недоумѣнія и нужды по разнымъ предметамъ и случаямъ службы и дѣятельности духовенства съ рѣшеніями и отвѣтами на оные, основанными на каноническихъ церковныхъ и гражданскихъ дѣйствующихъ законахъ; 10) извлеченія изъ духовныхъ и свѣтскихъ журналовъ того, что можетъ интересовать духовенство и быть полезно ему и народу, а также указанія на статьи и книги, прежде вышедшія и вновь выходящія, особенно пригодныя духовенству, съ критическимъ изложеніемъ, по мѣрѣ надобности, ихъ содержанія и 11) общеполезныя свѣдѣнія, просто изложенныя, по естественнымъ наукамъ, преподаваемымъ въ семинаріи, относительно къ тѣмъ предметамъ, которые или суевѣрно истолковываются народомъ, или знаніе которыхъ особенно нужно духовенству въ его домашнемъ быту и въ его отношеніи къ пасомымъ.

Эта программа, конечно, не всегда одинаково выполнялась; были годы, когда о ней почти забывали и настойчиво разработывали одинъ или два вопроса, являвшіеся злобой дня.

„Владимірскія Епархіальныя Вѣдомости“ за все время ихъ изданія выходили въ количествѣ 24 №№ въ годъ, по

два въ мѣсяцъ, 1 и 15 чиселъ каждаго, всегда in 8⁰; счетъ страницъ въ иные годы шелъ общій для обѣихъ частей, а въ другіе—отдѣльный для каждаго.

При описаніи каждаго года указаны нами форматъ, число страницъ, типографія—гдѣ печатались вѣдомости, и редакторы.—Такъ какъ Епархіальныя Вѣдомости имѣютъ обязательныхъ подписчиковъ въ лицѣ причтовъ церквей, соборовъ и монастырей, а частныхъ—очень мало, поэтому число подписчиковъ въ каждомъ году нами и не обозначено.

А. В. С.

Г.г. Владиміръ.
Май 1901—мартъ 1902 г.

ОГЛАВЛЕНІЕ.

Стр.

I. УКАЗАТЕЛЬ ХРОНОЛОГИЧЕСКІЙ. . . . . 1—427

Владимірскія Губернскія Вѣдомости 1838 годъ . . . 3— 6
1839 „ . . . 6 10
1840 „ . . . 10 13
1841 „ . . 13— 18
1842 „ . . . 18— 22
1843 „ . . . 23— 26
1844 „ . . . 26— 33
1845 „ . . . 33— 38
1846 „ . . . 38— 42
1847 „ . . . 43— 49
1848 „ . . . 49— 52
1849 „ . . . 52— 56
1850 „ . . . 56— 61
1851 „ . . . 61— 64
1852 „ . . . 64— 69
1853 „ . . . 69— 74
1854 „ . . . 75— 83
1855 „ . . . 84— 91
1856 „ . . . 91— 96
1857 „ . . . 96—100
1858 „ . . . 101—104
1859 „ . . . 104—108
1860 „ . . . 108—112
1861 „ . . . 112—115
1862 „ . . . 116—119
1863 „ . . . 120—122
1864 „ . . . 122—129
1865 „ . . . 129—133
1866 „ . . . 139—145
1867 „ . . . 149—155
1868 „ . . . 159—165
1869 „ . . . 167—171
1870 „ . . . 174—179
1871 „ . . . 183—189
1872 „ . . . 193—198
1873 „ . . . 202 206
1874 „ . . . 210—215
1875 „ . . . 219—222
1876 „ . . . 226—231
1877 „ . . . 236—241
1878 „ . . . 245—251
1879 „ . . . 255—260

XIV.

		Стр.
Владимірскія Губернскія Вѣдомости	1880 годъ . . .	265—269
	1881 „ . . .	273—278
	1882 „ . . .	282—284
	1883 „ . . .	288—291
	1884 „ . . .	297—299
	1885 „ . . .	305—307
	1886 „ . . .	312—314
	1887 „ . . .	319—321
	1888 „ . . .	325—326
	1889 „ . . .	331—332
	1890 „ . . .	337—338
	1891 „ . . .	342—343
	1892 „ . . .	348—349
	1893 „ . . .	353—355
	1894 „ . . .	359—364
	1895 „ . . .	366—372
	1896 „ . . .	375—380
	1897 „ . . .	384—389
	1898 „ . . .	393—398
	1899 „ . . .	402—407
	1900 „ . . .	411—416
Владимірскія Епархіальныя Вѣдомости	1865 годъ . . .	133—138
	1866 „ . . .	145—149
	1867 „ . . .	155—159
	1868 „ . . .	165—167
	1869 „ . . .	172—174
	1870 „ . . .	179—183
	1871 „ . . .	189—193
	1872 „ . . .	199—201
	1873 „ . . .	206—210
	1874 „ . . .	216—219
	1875 „ . . .	223—226
	1876 „ . . .	232—235
	1877 „ . . .	241—245
	1878 „ . . .	252—255
	1879 „ . . .	260—264
	1880 „ . . .	269—273
	1881 „ . . .	278—281
	1882 „ . . .	284—288
	1883 „ . . .	291—296
	1884 „ . . .	299—305
	1885 „ . . .	307—311
	1886 „ . . .	314—319
	1887 „ . . .	321—325
	1888 „ . . .	327—331
	1889 „ . . .	332—337
	1890 „ . . .	338—342
	1891 „ . . .	343—348
	1892 „ . . .	349—353
	1893 „ . . .	355—358
	1894 „ . . .	364—366
	1895 „ . . .	372—375
	1896 „ . . .	381—384
	1897 „ . . .	389—393
	1898 „ . . .	398—402
	1899 „ . . .	407—411
	1900 „ . . .	416—420
Изъ оффиціальной части Владим. Епархіальн. Вѣдомостей.		420—427

Стр.

II. АЛФАВИТНЫЙ УКАЗАТЕЛЬ АВТОРОВЪ, ПЕРЕВОДЧИКОВЪ И ПРОЧ. . . . . 429—463

III. СИСТЕМАТИЧЕСКІЙ УКАЗАТЕЛЬ . . . . 465—561

I. Богословіе . . . . . 467—493

1. Изъясненіе свящ. писанія . . . . . 467—467
2. Библейская и церковная исторія . . . . . 467—469
3. Житія святыхъ и достопамятныхъ въ исторіи церкви лицъ. . . . . 469—471
4. Догматическое богословіе . . . . . 471—471
5. Литургика . . . . . 471—473
6. Св. мѣста . . . . . 473—473
7. Церковная проповѣдь. . . . . 473—477
8. Назидательныя статьи . . . . . 477—479
9. Чудотворныя иконы, св. мощи, монастыри, соборы, церкви, часовни и св. колодцы . . . . 479—485
10. Церковная археологія. . . . . 485—488
11. Расколъ и сектантство и борьба съ ними. . 488—489
12. Миссіонерство, религіозно-просвѣтительныя общества и церковныя братства . . . . . 489—490
13. Законодательство духовное. — Духовенство. — Церковное хозяйство.
б) Епархіальное и мѣстное управленіе.—б) Православное духовенство, его положеніе и права.—в) Пастырскія обязанности.—г) Церковная практика.—д) Матеріальный бытъ духовенства.—е) Церковное хозяйство. . . . . 490—492
14. Особыя проявленія Промысла Божія. . . . . 492—492
15. Смѣсь . . . . . 492—493

II. Исторія . . . . . 493—521

а) Матеріалы.

1. Историко-юридическіе акты, лѣтописи; архивы. 493—495
2. Археологія; нумизматика. . . . . 495—498
3. Записки, письма разныхъ лицъ.—Путешествія . 498—399
4. Біографіи, некрологи и пр . . . . . 499—508

б) Историческія статьи.

1. Всеобщая и русская исторія . . . . . 508—511
2. Мѣстная исторія . . . . . 511—519
3. Военная исторія . . . . . 519—521

III. Народное просвѣщеніе . . . . 521—527

IV. Правовѣдѣніе.—Политическая экономія. . . . . 527—536

1. Государственныя учрежденія. . . . . 527—527
2. Общественныя учрежденія.—Сословія . . . . 527—528
3. Общественное благоустройство . . . . . 529—531
4. Пути сообщенія.—Почта.—Телеграфъ . . . . 531—532
5. Судебное вѣдомство.—Мѣста заключенія . . . 533—533

Стр.

6. Кассы, товарищества, общества, артели и пр. . 533—534
7. Бюджеты.—Банки и др. кредитныя учрежденія. 534—534
8. Торговля, ярмарки, цѣны . . . . . 535—536

V. Сельское хозяйство.—Промышленность . . . . . 536—546

а) Сельское хозяйство.

1. Сельское хозяйство вообще и земледѣліе . . . 536—539
2. Скотоводство, птицеводство, рыболовство и пчеловодство . . . . . 539—540
3. Садоводство; огородничество; лѣсоводство . . 540—541
4. Домоводство. . . . . 541—542

б) Промышленность.

1. Сельская промышленность . . . . . 543—544
2. Фабрично-заводская промышленность . . . . 544—546

VI. Географія.—Этнографія.—Статистика . . . . . 546—552

а) Географія. . . . . 546—547
б) Этнографія . . . . . 547—551
в) Статистика . . . . . 551—552

VII. Естествовѣдѣніе.—Медицина . . 552—556

а) Естествовѣдѣніе . . . . . 552—554
б) Медицина . . . . . 554—556

VIII. Технологія . . . . . 556—557

IX. Библіографическіе матеріалы . . 558—560

X. Смѣсь . . . . . 560—561

I.

УКАЗАТЕЛЬ ХРОНОЛОГИЧЕСКІЙ.

1838 годъ.

4°. 52 №№. 230 стр.—Частныхъ подписчиковъ 239.

Редакторы: старшій учитель гимназіи В. З. Богословскій, потомъ старшій учитель гимназіи Д. В. Небаба.—1-й № вышелъ 8 января, въ субботу.

1. Назначеніе и предметы содержанія Губернскихъ Вѣдомостей, особенно части ихъ неоффиціальной. № 1.

(Редакція указываетъ—на важность предметовъ, о которыхъ она будетъ печатать статьи въ Вѣдомостяхъ, и приглашаетъ къ сотрудничеству).

2. О метеорологическихъ наблюденіяхъ: какъ они могутъ служить къ опредѣленію климата, и о метеорологическихъ наблюденіяхъ, дѣланныхъ во Владимірской Губерніи. *(Д. В. Небаба).* 2.

3. О рыночныхъ справочныхъ цѣнахъ на разныя потребности въ г. г. Владимірѣ (съ декабря 1837 г.). 2, 6, 9, 10, 12, 14, 16, 18—21, 23, 25, 27—30, 32, 34, 35, 37, 38, 41, 43, 46.

4. О состояніи народной промышленности города Вязниковъ. *Купецъ 2-й гильдіи Левъ Никитинъ.* 3—5.

а) Производство полотняныхъ издѣлій; б) торговля шелковыми, бумажными и шерстяными товарами; в) хлѣбная торговля; г) о ремеслахъ и рукодѣліяхъ; д) садоводство и огородничество; е) торговые дни.

5. О предохраненіи вишневыхъ деревъ отъ зимнихъ морозовъ, употребляемомъ въ Суздалѣ. *П. Бхрв.* (Бахиревъ). 3.

6. О Дмитріевскомъ Соборѣ. 4.

7. О цѣнахъ на соль въ здѣшней губерніи. 4.

8. О Владимірскомъ Успенскомъ Дѣвичьемъ Монастырѣ. 5.

9. О различіи между цикорнымъ кофе Ростовскимъ и приготовляемымъ по способу Г. Моренки. *Д. Нбб.* (Небаба). 5.

(Д. П. Моренко-лекарь въ г. Суздалѣ; по его способу приготовляли и его преемникъ д-ръ М. И. Алякринскій и жители г. Суздаля).

10. Начало Переславскаго Троицкаго Данилова Монастыря. 6.

11. Некрологія. В. С. Благовѣщенскій. 6.

(Вас. Семен. Благовѣщенскій, совѣтн. Губ Правленія, ум. 29 янв. 1838 г.)

12. Метеорологическія наблюденія, производимыя при Владимірской Гимназіи. (Съ января 1838 г.). *(Д. В. Небаба).* 6, 13, 17, 22, 23, 29, 30, 36, 40, 42.

13. Некрологія. Михаилъ Степановичъ Бенедиктовъ *П. И. Гавриловъ.* 7.

(М. С. Бенедиктовъ род. 1753 г., ум. 8 мая 1833 г.).

14. Метеорологическія наблюденія, производимыя въ Муромѣ. *Штатн. Смотритель училищъ Яковлевъ.* 7, 12.

15. Владимірская Публичная Библіотека. *А. И. Герценъ.* 8.

16. Предосторожность отъ хлѣбныхъ рожковъ, или, такъ называемой, спорыньи. *(М. И. Алякринскій).* 8.

17. Извѣстіе (о слѣпой поэтессѣ Домнѣ Анисимовой). *(Рязан. губ. в.).* 9.

18. О минеральныхъ водахъ, находящихся близь города Славянска. *(Харьк. губ. в.).* 9—11.

19. О распространеніи практическаго сельскаго хозяйства. (Мещовскій помѣщикъ подполковн. *Ал-ный Петр. Яновъ*). 9.

(О пріемѣ имъ учениковъ).

20. Владимірскій Успенскій Соборъ. 10—14.

21. Отрывки изъ годоваго отчета за 1838 годъ о г. г. Владимірѣ. 10—13.

22. Литературное извѣстіе. 14.

(О переведенной Б. М. Ѳедоровымъ книжкѣ Жюссье—„Дядя Симонъ", которую старались распространять въ публикѣ).

23. Святая недѣля. 15.

(О красивомъ мѣстоположеніи гор. Владиміра и о Дмитріевскомъ соборѣ).

24. Нѣкоторыя свѣдѣнія объ уѣздныхъ городахъ Владимірской губерніи. *(По отчетамъ городничихъ).* 15—24, 26—28, 31, 33—38, 44, 45, 50 и 51.—

(Покровъ—№№ 15 и 16; Александровъ—17 и 18; Шуя—19 и 31; Гороховецъ—20 и 21; Вязники—22 и 23; Суздаль—24.; Судогда—26; Муромъ—27 и 28; Переславль-Залѣсскій—33 и 34; Меленки—35 и 36; Ковровъ—37 и 38; Юрьевъ—44; Киржачъ—45; Гавриловскій Посадъ—50 и 51.).

25. (Безъ заглавія). Отъ редакціи. 16, 17.

(Она указываетъ, что желательно получить свѣдѣнія о губерніи: 1) о бытѣ народномъ, 2) историческихъ памятникахъ, 3) торговлѣ. 4) свѣдѣнія физическія).

26. Способы улучшенія сельскаго хозяйства и домоводства. О новомъ полезнѣйшемъ растеніи. *(Харьк. губ. в).* 16.

(Растеніе—мексиканское Марь-Квиноа; листья и зерна питательные).

27. О заготовленіи дровъ. *(Харьк. губ. вѣд.). Василій Каразинъ.* 18 и 19.

28. О пожертвованіи И. С. Мальцовымъ на устройство при гимназіи благороднаго пансіона. 18.

29. Простой способъ леченія болѣзни извѣстной подъ названіемъ Англійской. 20. (Тоже перепечатано въ № 15 за 1840 г.).

(Леченіе морковью—ваннами изъ настоя моркови).

Митрофанъ Ивановичъ Алякринскій.

30. Добываніе красной краски изъ сѣмянъ растенія пеганумъ гармала. 20.

31. Владимірскій Рожественскій Монастырь. *(Д. П. Дмитревскій).* 21.

32. Испытанное средство облегчать припадки геморроидальные. *Отто Бринкъ.* (Кіев. губ. вѣд.). 21.

33. Указъ Петра Великаго о перенесеніи мощей Святаго Князя Александра Невскаго. (1723 г.). 22 и 23.

34. Флорищева пустынь. 24.

35. (Безъ заглавія). Садоводство. 24.

(Запахъ чеснока предохраняетъ фруктовыя деревья отъ порчи птицами).

36. Историческая записка о физическомъ кабинетѣ Владимірскаго Благороднаго Пансіона. *Д. В. Небаба.* 25.

37. Грамматы во Флорищевской пустынѣ (перечень ихъ). —Граммата Царя и В. Кн. Ѳеодора Алексѣевича старцу Иларіону—съ требованіемъ молитвъ на побѣду Турокъ (1678 г.) 26 и 27.

38 Выводъ изъ наблюденій температуры въ городѣ Муромѣ за 1837 годъ, по мѣсячно и съ означеніемъ числа совершенно ясныхъ дней. Штат. смотрит. училищъ *Яковлевъ.* 28.

39. О состоявшихъ во Владимірской губерніи фабрикахъ и заводахъ частныхъ владѣльцевъ въ 1837 году. 29.

40. Технологическое извѣщеніе. 29.

(Казанскій мѣщанинъ Николай Булычевъ, для предупрежденія пожаровъ, изобрѣлъ пустые кирпичи, и принимаетъ въ обученіе работниковъ).

41. Крестьянское товарищество трезвости въ Россіи. (*Ж. М. вн. д.*). 30.

(Въ Курляндской губ.).

42. Юрьевскій Георгіевскій Соборъ. 31.

43. Церковь Св. Великомученика Георгія, во Владимірѣ. 31.

44. Краткое описаніе Муромскаго уѣзда. 32.

45. Технологическое извѣщеніе. 32.

(Французъ Испаръ изобрѣлъ способъ выдѣлки землебитныхъ кирпичей).

46. Граммата Великаго Князя Василья Іоанновича Игумену Даніилу (1525 г.). 33.

(Въ Даниловъ монастырь, въ Переславлѣ).

47. Вдадимірскія мѣстныя пословицы. 33.

48. Простѣйшій способъ очищать дымовыя трубы и жилье посредствомъ топлива изъ осины. (*Ж. М. вн. д.*). *Надв. сов. Мальшъ.* 34.

49. Рыбная ловля въ Клязьмѣ, называемая Громомъ. *П. И. Гавриловъ.* 35 и 36.

50. Спасо-Евфиміевскій Монастырь въ Суздалѣ. Штабсъ-капитанъ генер. штаба *Николай Борисов. Герсевановъ.* 37.

51. Средство противъ замерзанія воды въ пожарныхъ инструментахъ. 37.

52. Духовная грамота Есипа Дмитріева Акинфова митрополиту кіевскому Іонѣ (1458 г.) Сообщ. *В. А. Борисовъ*. 38.

53. Торжественное собраніе въ Губернской Гимназіи и Краткая Историческая записка Владимірской Гимназіи за 18³⁷/₃₈ Академическій годъ, составл. старш. учителемъ *Троицкимъ*. 39.

54. Граммата отъ Царя и Великаго Князя Михайла Ѳеодоровича всея Руссіи, въ Шую Игнатію Андреевичу Судакову. (1646 г.). Сообщ. *В. А. Борисовъ*. 40.

55. Совѣтъ крестьянамъ на счетъ употребленія заплѣснѣвшаго хлѣба. 40.

56. Статистическое обозрѣніе уѣзднаго города Суздаля. Учитель Суздал. уѣзднаго училища *Смирновъ*. 41—43.

(Основаніе города.—Гербъ.—Мѣстность.—Зданія.—Церкви.—Богоугодныя заведенія.—Учебныя заведенія.—Торговля и промышленность.—Фабрики.—Заводы.—Промыслы).

57. Страхованіе пенсій въ пользу рекрутъ. 43.

58. Освященіе храма въ с. Ставровѣ. 44.

59. Граммата Царя Василія Іоанновича Шуйскаго. (1606 г.). Сообщ. *В. А. Борисовъ*. 45 и 46.

(Уставная грамота шуянамъ, взамѣнъ переписанной на Растригино имя).

60. Положеніе о Благородномъ Пансіонѣ при Владимірской Губернской Гимназіи, утвержденное Господиномъ Министромъ Народнаго Просвѣщенія 27 Апрѣля 1835 года. 47—49.

61. Отъ редакціи. 50.

(Редакція подводитъ итогъ своей годовой работѣ).

62. Программа Вѣдомостей и о подпискѣ на 1839 г. 50.

63. Плавающій Островъ. *П. И. Гавриловъ*. 51 и 52.

(На озерѣ *Коровьемъ*, въ Ковров. у., близъ дер. Озерки).

64. Испытанное средство противъ мышей. 52.

65. Превосходныя сальныя свѣчи, приготовляемыя безъ химическихъ дѣйствій. (*Полтав. губ. вѣд.*). 52.

66. Объ извлеченіи волосатиковъ изъ ранъ. *Псков. губ. вѣд*). 52.

1839 годъ.

4⁰. 52 №№. 217 стр.—Частныхъ подписчиковъ 185.

Редакторы: Д. В. Небаба, потомъ А. И. Герценъ и наконецъ Я. Е. Протопоповъ.—1-й № вышелъ 7 янв. въ субботу.

67. Отъ редакціи. № 1, 2, 6, 44.

(Редакція благодаритъ сотрудниковъ въ 1838 году. № 1.—Высказываетъ пользу перепечатокъ изъ вѣдомостей другихъ губерній. № 2.—Въ № 6 о желательности статей по этнографіи.—Въ № 44 приглашеніе къ сотрудничеству).

Владиміръ Александровичъ Борисовъ.

68. Публичныя лекціи въ гор. Владимірѣ по физикѣ и химіи. *А. Г.* (*Герценъ*). 1.

69. Физическій кабинетъ при Владимірской гимназіи. *А. Г.* (*Герценъ*). 1, 3, 5.

(Пріобрѣтена Атвудова машина—№ 1.—Въ № 3 почетн. попеч. *Богдановъ* сообщаетъ, что А. И. Герценъ пожертвовалъ Эвдіометръ Вольты.—Въ № 5 *Д. В. Небаба.*—„О пожертвованіяхъ для Физическаго Кабинета").

70. Предохранительное средство отъ пожаровъ. 1.

71. Какъ спасать угорѣвшихъ. 1.

72. Цѣны на разныя жизненныя потребности въ гор. Владимірѣ. 1—3, 5, 7, 8, 11, 14, 18—26, 28—31, 33, 36, 37, 40, 41, 43, 45, 47, 50.

73. О дворянскихъ выборахъ. 2, 3, 5.

(Редакція высказываетъ надежду, что дворяне примутъ участіе въ газетѣ и будутъ присылать статьи № 2.—Отчетъ почетн. попечит. *Богданова* о Благородномъ Пансіонѣ. № 3).

74. Примѣрный поступокъ однодворческаго мальчика Вержбицкаго. (*Кіев. губ. вѣд.*) 2.

75. Награда за человѣколюбивый подвигъ мальчика Фролова. (*Смолен. губ. вѣд.*). 2.

76. Извѣстіе о возведеніи М. М. Сперанскаго въ графское достоинство. 3.

77. Достопамятность временъ Царя Іоанна Васильевича Грознаго, открытая по преданіямъ въ Судогодскомъ уѣздѣ. (*Сообщено*). 4.

(Причина построенія погоста Спасъ-Бесѣды).

78. О состояніи и движеніи суммъ во Владимірскомъ Приказѣ Общественнаго Призрѣнія. 4—7.

79. О грамматѣ царя Василія Іоанновича шуянамъ (1606 г.), напечатанной въ № 1 «Отеч. Записокъ» 1839 г. 6.

80. Увеселенія въ гор Владимірѣ. 6.

81. Метеорологическія наблюденія въ г. Владимірѣ. *Д. Нбб.* (*Небиба*). 6, 10, 14, 20, 23.

82. Нѣчто о Шуѣ *В. А. Борисовъ.* 7—9.

(Исторія города.—Церкви.—Промышленность).

83. Богоугодныя заведенія во Владимірской губерніи. 10 и 11.

(Отчеты за 1829, 1834, 1837 и 1838 гг.).

84. Средство противъ зубной боли. (*Другъ Здравія*). 10.

85. Средство противъ судорогъ. (*Ж. О. С.*). 10.

86. Объ улучшеніи мануфактурныхъ матеріаловъ въ Россіи. 11—13.

87. О числѣ родившихся, умершихъ и бракомъ сочетавшихся во Владимірской губерніи за 10 лѣтъ. 14.

88. Отрывокъ изъ статьи г. *Шелехова*, путешествіе по русскимъ проселочнымъ дорогамъ. (Изъ Б. д. Чт.). 15—17.

(О ткачествѣ во Владим. губ.—Питяное производство.—Вишни.—Бр. Большаковы.—Ущій Боръ.—Флорищева пустынь).—

89. Происшествія въ губерніи. (Рожденіе тройни). 15.—

(Ударъ грома, повредившій колокольню ц. Іоанна Богослова въ г. Владимірѣ). 33.—(Убиты громовыми ударами въ уѣздахъ). 40. (Сгорѣло отъ молніи въ уѣздахъ). 40. - (Побито градомъ въ уѣздахъ). 41.—(Поврежденія отъ бурь). 42.—(Утонувшіе лѣтомъ 1839 г.). 42.—(Пожаръ, нечаянная смерть, самоубійство). 45.—(Пожаръ, гибель полубарки съ солью, нечаянное убійство, покушеніе на убійство). 46.—(Пожаръ съ человѣч. жертвами; убитые). 48.—(Пожары; убійство). 52.

90. Чествованіе въ г. Владимірѣ губернскаго предводителя дворянства, князя А. Б. Голицына. *А. Г. (Герценъ)*. 16.

91. Объ открытіи Владимірской Палаты Государственныхъ Имуществъ. (*Сообщено*). 18.

(Открыта 1 мая 1839 г.—Въ статьѣ рѣчи архіеп. *Парфенія* и управляющаго *Ознобишина*).

92. Жалованная граммата Государя Царя Михаила Ѳеодоровича Боярину Князю Дмитрію Михайловичу Пожарскому (1620 г.). 19.

(Пожалованы помѣстья въ Суздал. уѣздѣ села Мыту съ деревнями, и въ др. уѣздахъ).

93. Древнія церкви. 20.

(Въ с. Кидекшѣ, въ с. Сербиловѣ (или Спасъ-Кукса), с. Сваинѣ и въ г. Муромѣ).

94. Народное просвѣщеніе. О состояніи духовныхъ училищъ за 1838 г.—О состояніи Гимназіи и ей подвѣдомственныхъ мѣстъ за 1838 годъ. 21.

95. Состояніе урожая и вообще средства народнаго продовольствія (за 1838 г.). 21.

96. О родившихся, бракомъ сочетавшихся и умершихъ по городамъ и уѣздамъ здѣшней губерніи за 1838 годъ съ показаніемъ въ какомъ возрастѣ умерли. 22.

97. О прилипчивости ящура, скотской болѣзни рта и языка. (*Земл. Газ.*). 22.

98. Достопримѣчательности въ церквахъ гор. Александрова. 23 и 24.

(Иконостасъ въ Троицкомъ соборѣ; лампады; входныя двери; мѣстныя иконы; евангеліе; животворящіе кресты; потиръ, дискосъ, звѣзда, лжица; вещи послѣ великихъ княжнъ).

99. Случай исцѣленія отъ укушенія бѣшеною собакою. (*Нижег. губ. вѣд.*). 23.

100. Признаки и припадки злой корчи, или рафаніи, и леченіе ея. 24.

101. Суздаль отъ княженія въ немъ Георгія Долгорукаго до нашествія татаръ. (Изъ рукописнаго историческаго обозрѣнія Суздаля). *Я. Е. Протопоповъ*. 25 и 26.

102. Суздаль отъ нашествія татаръ до присоединенія его къ Московскому княженію. (Изъ историческаго рукописнаго обозрѣнія Суздаля). *Я. Е. Протопоповъ*. 27, 29 и 30.

103. Торжественное отправленіе праха Князя Петра

Яковъ Егоровичъ Протопоповъ.

Ивановича Багратіона на Бородинское поле изъ села Симы. (Сообщ. кн. *А. Б. Голицынъ*). 28.

(Помѣщена рѣчь архіеп. *Парфенія*).

104. Объ очищеніи воды горькимъ миндалемъ. Д-ръ *Шрейбергъ*. (Изъ Пенз. Губ. В.). 29.

105. Некрологъ Покров. город. головы Михаила Борисовича Сарычева, умерш. 10 Іюля. 30.

106. Правила пріема дѣтей во Владимірскую Гимназію. 31.

107. Испытанное дѣйствіе масла лиственницы (oleum pineolaricinum) въ горячкахъ родильницъ (febris puerperalis). Д-ръ *Г. Расцышевскій*. (Изъ Полтав. Г. В.). 31.

108. Вѣдомость о товарахъ привезенныхъ для продажи на Смоленскую ярмарку, Владимірской губерніи въ городъ Шую 1839 года. 32.

109. Описаніе превосходнаго компоста для удобренія полей и огородовъ. (*Земл. Газ.*). 33.

110. Алебастровыя норы (въ Муромскомъ уѣздѣ). *Ив. Г. Соколовъ*. 34 и 35.

(Разработка алебастровыхъ залежей по берегамъ р. Оки).

111. Суздаль отъ присоединенія его къ Московскому княженію до настоящаго времени. *Я. Е. Протопоповъ*. 35—37.

112. Леченіе болѣзни овецъ: „черви въ печени". (Одес. Вѣстн.). *І. Ильинъ*. 37 и 38.

113. О Суздальскомъ соборномъ храмѣ Рождества Богоматери. *Я. Е. Протопоповъ*. 38 и 39.

114. Составъ для мытья шерсти. (*Ж. Мануф. и Торг.*). 39.

115. Средства нротивъ червей поѣдающихъ огородныя растенія. (*Земл. Жур.*). 39.

116. Два простыхъ способа отъ встрѣчающихся часто недуговъ. 1) Отъ ревматизма или ломоты въ костяхъ. 2) Отъ воспаленія въ горлѣ или жабы. *Баронъ А.л—ръ Бодс*. (Полт. Губ. В.). 40.

117. Средство оживлять засохшія растенія. (*Полт. г. в.*). 41.

118. Выборъ мѣста и устройство поселенія. *Петръ Поздюнинъ*. 42—46.

119. Объ изданіи Влад. Губ. Вѣд. въ 1840 году. 43.

120. Граммата Царя Ивана Васильевича IV, жалованная Шартомскому Монастырю, находящемуся въ Шуйскомъ уѣздѣ (1553 г.). Сообщ. *В. А. Борисовъ*. 47.

121. О найденныхъ старинныхъ русскихъ монетахъ. *В. А. Борисовъ*. 47.

122. Средство отъ укушенія бѣшеной собаки. *Егоръ Пассекъ*. (Земл. Газ.). 48.

123. Владиміръ—Столица Великихъ Князей Русскихъ. (Историческій очеркъ). (*Я. Е. Протопоповъ*). 49, 50 и 52.

124. Средство сохранять старыя поврежденныя деревья. (*Отеч. Зап.*) 49.

125. Торжества въ г. Владимірѣ по случаю полученія

Владимірскимъ дворянствомъ Высочайшей грамоты за пожертвованіе на устройство дворянскаго пансіона. 51.

126. Простонародное леченіе перемежающейся лихорадки. 51.

127. Новый способъ для предохраненія отъ оспы. (*Ж. М. Н. Пр.*). 52.

128. О предохраненіи растеній отъ насѣкомыхъ. (*З. Ж.*). 52.

1840 годъ.

4⁰. 52 №№. 244 стр.—Частныхъ подписчиковъ 356.

Редакторъ—Я. Е. Протопоповъ.—1-й № вышелъ въ субботу, 6 января.

129. Отъ редакціи. 1.

(Редакція сообщаетъ, что за сотрудничество въ 1839 г. ей и благодарить почти некого).

130. О измѣненіи косточекъ на обыкновенныхъ или простыхъ счетахъ, по случаю перевода ассигнацій на серебро. *Н. Л.* 1.

131. Примѣты дождя: въ воздухѣ, на животныхъ и на растеніяхъ. 1.

132. Постановленія правительства: Табель почтовой таксы на 1840 г. 2.—Табель прогонныхъ платежей. 2.—О предоставленіи воспитанникамъ кадетскихъ корпусовъ особыхъ правъ на производство въ чины въ гражданской службѣ. 4.—О пособіи чиновникамъ, отправляющимся на службу въ отдаленныя мѣста. 5.—Тоже. 6.—Объ измѣненіи платы за воспитаніе дѣвицъ въ институтахъ. 8.—О производствѣ въ чины переходящихъ изъ морской въ гражданскую службу. 12.—Объ употребленіи гербовой бумаги прежняго штемпеля. 12.—О преимуществахъ службы свѣтскихъ лицъ въ духовныхъ учебныхъ заведеніяхъ. 12.—О измѣненіи нѣкоторыхъ правилъ о Маріинскомъ капиталѣ въ пользу вдовъ и сиротъ врачей. 19.—О разрѣшеніи священникамъ вѣнчать православныхъ съ иновѣрными. 19.—

133. Увеселенія въ гор. Владимірѣ. Спектакли въ пользу бѣдныхъ. 2 и 9.—Концертъ въ пользу бѣдныхъ. 7.—

134. Способъ предохраненія ржи отъ червя. (П. Г. В.). Баронъ *Фелькерзамъ*. 2.

135. Вѣдомость о товарахъ, привезенныхъ для продажи на Введенскую ярмарку въ городѣ Шуѣ 1839 года. 3.

136. Грамата Царя Алексія Михайловича шуянамъ о небраніи съ нихъ пошлинъ въ казну съ вымершихъ дворовъ, во время мореваго повѣтрія, въ 1654 году. Сообщилъ *В. А. Борисовъ*. 4.

137. Цѣны на разныя жизненныя потребности въ г. Владимірѣ. 4, 12—14, 17, 18, 23, 24, 26—29, 43 и 45.

138. Сѣверное сіяніе въ г. Владимірѣ 25 января. 5.

139. Какая мѣра предстоитъ въ настоящее время противу скотскаго падежа, именуемаго чумою рогатаго скота. Д-ръ *К. Вишневскій.* 5—9.

140. Происшествія въ губерніи. Пожары. 9, 12, 17, 18, 20, 22, 24, 26, 30 и 31.—Самоубійства. 9.—Убійства. 12, 18.—Утонули. 24.—Плодущіе роды. 30.—Градобитія. 30.—Пораженіе молніей. 31.—Разливъ рѣкъ 44.—

141. Замѣтки о древностяхъ Суздальскихъ. (*Я. Е. Протопоповъ*). 9, 11—16.

142. Грамата Царя Михаила Ѳеодоровича о томъ, чтобы шуянъ воеводамъ болѣе 10 рублей не судить. (1627 г.). Сообщ. *В. А. Борисовъ.* 10.

143. Объ истребленіи мозолей. Д-ръ *А. Донне.* (В. Спб. Г. II.). 10 и 11.

144. Грамата Царя Михаила Ѳеодоровича о сборѣ съ шуянъ пошлинъ въ казну по писцовой книгѣ Аѳанасія Вѣкова. (1637 г.). Сообщ. *В. Борисовъ.* 11.

145. Средство къ уничтоженію вреда, происходящаго для здоровья отъ жительства въ комнатахъ, только что выбѣленныхъ. (Ж. М. Вн. Д.). 13.

146. Пожаръ въ губернской гимназіи. 14.

147. О приготовленіи самаго тонкаго льна. 14.

148. Новый способъ приготовленія овчинокъ на тулупы. 14 и 15.

149. Краткое наставленіе о разведеніи картофеля. Прилож. къ № 15.

150. Общая табель чрезвычайныхъ происшествій во Владимірской губерніи въ минувшемъ 1839 году. 16.

151. О приготовленіи сушеныхъ плодовъ. 16.

152. Леченіе обжога медомъ. (*З. Г.*) 17.

153. Лекарство отъ укушенія змѣи. (*Т. Г. В.*). 17.

154. Дешевыя водочистительныя машины домашняго устройства. (*Вѣд. Спб. Г. Пол.*). 18.

155. Замѣчанія о посадкѣ капусты. 19.

156. Сохраненіе садовыхъ и огородныхъ сѣмянъ. 19.

157. Средство противъ садовыхъ улитокъ. 19.

158. О тѣлодвиженіи въ пожилыхъ лѣтахъ и въ старости. Д-ръ *Гюэтанъ.* 20 и 21.

159. Историческія замѣчанія о Муромѣ. *Я. П.* (Я. Е. Протопоповъ). 21—25.

160. О способахъ къ увеличенію урожаевъ и плодородію земли. 22 и 23.

161. Новыя машины для чески и трепанія льна. 23.

162. Конопель необыкновенной величины. 23.

(Вязниковскій фабрикантъ Е. Е. Елизаровъ представилъ въ Д-тъ мануфактуръ стебли конопля длиною въ 5 аршинъ).

163. Новый непромокаемый войлокъ изъ пеньки. 24.

164. О хлѣбныхъ червяхъ. 26.

165. Простое средство при отмороженіи лица. (*З. Г.*) *Арнольдъ*. 26.

166. О позолотѣ посредствомъ гальванизма. (*Ж. Ман. и Торг.*). 26.

167. Ложница Андрея Боголюбскаго въ Боголюбовомъ монастырѣ. *Я. Протопоповъ*. 27.

168. Уборка овса съ полей. (*Новг. губ. вѣд.*). 27.

169. О церкви Покрова Богородицы близь Боголюбова монастыря (*Я. Протопоповъ*). 28.

170. Способъ очищать пшеницу отъ головни, безъ помощи воды. (*З. Г.*). 28.

171. Деревья, какъ проводники электрическаго вещества. 28.

172. Вѣдомость о товарахъ бывшихъ на Муромской ярмаркѣ, продолжавшейся съ 23 іюня по 3 число сего іюля мѣсяца настоящаго года. 29.

173. Машина для дѣланія кирпича. (*Ман. и Тор. Изв.*). 29.

174. Историческій очеркъ г. Переславля Залѣсскаго. (*Я. Протопоповъ*). 30—34.

175. Средство противъ водобоязни. (*Мос. Г. Вѣд.*). 30.

176. Новый способъ леченія рожи. (*Херс. Г. Вѣд.*). 30.

177. Замѣчанія на счетъ разведенія озимаго ячменя. 31.

178. Общія причины медленности улучшеній въ сельскомъ хозяйствѣ. Помѣщикъ *Думскій*. (З.Г.). 31.

179. Вѣдомость о товарахъ, бывшихъ на Шуйской ярмаркѣ, называемой Смоленскою, продолжавшейся съ 7 по 21 число минувшаго Іюня мѣсяца. 33.

180. Правила для сохраненія органовъ чувствъ и о душевныхъ ощущеніяхъ, въ пожилыхъ лѣтахъ и въ старости. *Гюэтанъ*. 34 и 35.

181. О замѣчательныхъ битвахъ въ древней Исторіи Русской, которыхъ мѣста находятся въ нынѣшней Владимірской губерніи. (*Я. Протопоповъ*). 35, 36 и 38.

182. О кормѣ для скота изъ древесныхъ листьевъ. 35.

183. Краткія замѣчанія о винокуреніи. *А. Нелюбинъ*. 36.

184. На какой степени находится земледѣліе въ Россіи. *Григорій Яценковъ*. 37.

185. Предостерегательное наставленіе о рожкахъ, или спорыньѣ, преподанное Владимірскою Врачебною Управою. 37.

186. Грамата жалованная Царемъ Михаиломъ Ѳеодоровичемъ Владимірскому Успенскому Дѣвичьему монастырю. (1623). Сообщ. протоіерей *Іоаннъ Серг. Доброхотовъ*. 38.

187. Другое средство противъ водобоязни. *Дм. Третьяковъ*. (Симб. Г. Вѣд.). 38.

188. Шуйская Уставная таможенная грамата. (1614). Сообщ. *В. Борисовъ*. 39.

Протоіерей
Сила Алексѣевичъ Архангельскій.

189. О копаніи колодезей. *П. И. де Г.* 39.

190. О приготовленіи лепешекъ для употребленія въ пищу изъ свекловицы, рѣпы и моркови. 39.

191. О помѣщеніи дѣтей въ Благородный пансіонъ. 39.

192. Село Батыево и Батыевъ курганъ. *Я. Протопоповъ.* 40.

193. Замѣчанія крестьянина о посѣвѣ и урожаяхъ. (*Зем. Газ.*). *Андрей Дубаловъ.* 40.

194. Нападеніе Карамышева и Талыча на Владиміръ въ 1411 году. *Я. Протопоповъ.* 41 и 42.

195. Наставленіе объ очищеніи хлѣба отъ рожковъ или спорыньи. 41—43.

196. Село Дунилово. *В. А. Борисовъ.* 43.

197. О числѣ селеній, находящихся во Владимірской губерніи. 44.

198. Приготовленіе топлива въ видѣ кирпичей, изъ дубовой толчи, употребленной уже для дубленія. 44.

199. О количествѣ фабрикъ и заводовъ, находящихся во Владимірской губерніи, съ показаніемъ цѣнности вырабатываемыхъ на нихъ издѣлій. 45 и 46.

200. Новая самопрялка. 45.

201. О маслѣ и другихъ произведеніяхъ, извлекаемыхъ изъ подсолнечника. 46 и 47.

202. Объ изданіи Владимір. Губ. Вѣд. въ 1841 г. 47.

203. Уставъ С.-Петербургскаго Товарищества подъ фирмою *Олень.* 47 и 48.

204. Духовное завѣщаніе Князя Ивана Семеновича Коврова. (1567). Сообщ. Священ. *Сила Архангельскій.* 49.

205. Скарлатина (красуха). Д-ръ *К. Грумъ.* 49 и 50.

206. Бесѣда при посѣщеніи Свято-Троицкой Единовѣрческой церкви, предъ заложеніемъ въ Москвѣ на единовѣрческомъ кладбищѣ храма Всѣхъ Святыхъ, сентября 8 дня 1840 года, говоренная Синодальнымъ членомъ *Филаретомъ*, Митрополитомъ Московскимъ. 50.

207. Балъ въ домѣ Дворянства. 51.

(По поводу отдѣлки зала.—Описаніе рамы для портрета).

208. Замѣчанія о хищныхъ и ядовитыхъ животныхъ во Владимірской губерніи. 51 и 52.

1841 годъ.

4°. 52 №№. 240 стр.—Частныхъ подписчиковъ 321.

Редакторъ—Я. Е. Протопоповъ. —1-й № вышелъ 4 января, въ субботу.

209. Отъ редакціи. 1.

(Редакція болѣе точно установляетъ программу изданія).

210. О фабричной школѣ братьевъ Прохоровыхъ. (*С. П. В.*). 1 и 2.

211. Цѣны на разныя жизненныя потребности въ г. Владимірѣ 1, 3, 5, 8, 9, 11, 28, 29, 37, 40, 46, 47.

212. Краткое историческое начертаніе Владиміро-Суздальской іерархіи. (*Я. Е. Протопоповъ*). 2—5.

(Періодъ 1-й—990—1213 г.: 2-й—1213—1305).

213. Происшествія въ губерніи. Рожденіе уродовъ. 3.—Пожары. 11, 29, 30.—Несчастн. смертн. случаи. 11.—Самоубійство. 11.—Убійство. 11.—Градобитія. 29, 30.

214. Вліяніе атмосфернаго воздуха на болѣзни. 4.

215. Леченіе запоя Богородскою травою (herba Serpilli). (*Д. З.*). 5.

216. Договорная Грамата Суздальскихъ Князей Василія Юрьевича и Ѳеодора Юрьевича съ Княземъ Дмитріемъ Юрьевичемъ Шемякою и съ сыномъ его Княземъ Иваномъ (1446 г.). (Изъ Древ. Рос. Вивліоѳ.). 6.

(Къ исторіи гор. Суздаля,—утверждены права на него за В. и Ѳ. Юрьевичами).

217. Гимнастика. Обращеніе къ родителямъ и воспитателямъ. (*Сѣв. Пч.*). 6 и 7.

218. Данная княгини Марьи Ковровой въ Суздальскій Спасо-Евфиміевъ монастырь. (1572 г.) (Сообщ. *В. А. Борисовъ*). 7.

(Утверждаются помѣстья за монастыремъ).

219. Договорная грамата Суздальскаго Князя Ивана Васильевича съ Великимъ Княземъ Василіемъ Васильевичемъ Темнымъ и дѣтьми его. (Изъ древ. Рос. Вивліоѳ.). 8.

(См. № 216; В. В. Темный—сынъ Василія Юрьевича).

220. Лощеніе полотенъ и холста. (*М. и Г. Изв.*). 8.

221. Мѣсто бывшаго дворца князей Шуйскихъ въ Суздалѣ. (*Я. Е. Протопоповъ*). 9.

(Помѣщена данная 1695 г. на отказанную Суздальск. собору дворцовую землю кн. Шуйскихъ).

222. Новый способъ дѣлать ткани непромокаемыми. (*М. и Г. Изв.*). 9.

223. Общее исчисленіе чрезвычайныхъ происшествій, случившихся по Владимірской губерніи въ теченіи минувшаго 1840 года. 10.

(Пожары.—Градобитія.—Несчастн. смертные случаи.—Подкинутіе младенцевъ. Самоубійство.—Убійство.—Грабежи.—Воровство)

224. Леченіе чумы рогатаго скота. (*Изъ Моск. г. вѣд.*). Проф. *К. Вишневскій*. 10—12.

225. О нѣкоторыхъ селеніяхъ Владимірской губерніи, бывшихъ прежде собственностью Великихъ Князей Московскихъ или ихъ семействъ, и упоминаемыхъ въ ихъ древнихъ граматахъ. (*Я. Е. Протопоповъ*). 12—14.

226. О сельскихъ дорогахъ. (*Кіев. г. вѣд.*). 13—16.

227. Нѣчто о городѣ Судогдѣ и находящемся въ ономъ Екатерининскомъ соборѣ. *(Я. Е. Протопоповъ).* 15.

228. Средство отъ ужаленія змѣй. *(М. г. в.). Н. Горчаковъ.* 15.

229. Исчисленіе духовныхъ писателей, жившихъ, или родившихся во Владимірской губерніи. *(Я. Е. Протопоповъ).* 16 и 18.

(1. Симонъ, еп. Суздальскій и Владимірскій († 1226 г.).—2. Лаврентій, инокъ (XIV в.).—3. Григорій, монахъ (XVII в.).—4. Аѳанасій Кондоиди, еп. Суздальскій († 1737 г.).—5. Іакинфъ Карпинскій, архимандритъ († 1798 г.).—6. Сильвестръ Строгородскій, еп. Переславскій († 1802 г.).—7. Ѳеофилактъ Горскій, еп. Переславскій († 1788 г.).—Родились во Вл. губ. (№ 18): 1. Амвросій Подобѣдовъ, митрополитъ Спб. († 1818 г.).—2. Ириней Клементьевскій, архіеп. Псковскій (1755—1818 г.).—3. Моисей Гумилевскій, еп. Ѳеодосійскій († 1792).—4. Меѳодій Смирновъ, архіеп. Псковскій. (1759 † 1815 г.).

230. О средствахъ къ отвращенію въ селеніяхъ пожаровъ. *Раковичъ.* 17.

231. Грамата, данная Дмитріемъ Самозванцемъ Суздальскому Александровскому дѣвичьему монастырю. (1606 г.). (Сообщ. *Я. Протопоповъ*). 18.

232. Грамата Царя Алексѣя Михайловича, о дачѣ жалованья Суздальскаго Александровскаго монастыря игуменьѣ съ сестрами. (1668 г.). (Сообщ. *Я. Е. Протопоповъ*). 19.

233. Народныя средства леченія. *(Моск. губ. вѣд.) В. П-ъ.* 19.

234. Нѣкоторыя полезныя замѣчанія. 1. Средство имѣть ранній картофель.—2. Средство противъ судорогъ.—3. Замѣчаніе для кормящихъ грудью. (*М. г. в.*). 19.

235. Грамата Иларіона Митрополита Суздальскаго и Юрьевскаго на построеніе каменной церкви въ Суздальскомъ Александровскомъ монастырѣ. (1695 г.). (Сообщ. *Я. Е. Протопоповъ*). 20.

236. Объ употребленіи животноугольнаго тука въ садоводствѣ. *Рѣшетниковъ.* 20.

237. Матеріалы для исторіи Владимірской губерніи. (Изъ Энцикл. Лекс. статья „Венгры"). 21.

(По Венгерской хроникѣ—населялъ народъ финскаго поколѣнія, Угры, которые въ IX стол. были въ Суздалѣ и потомъ переселились въ Венгрію).

238. Гуфеландова домашняя аптека. Съ нѣмец. *В. К.* 21—23.

239. Средняя Россія въ геологическомъ отношеніи. *В. Пассекъ.* 22.

240. Озера и болота во Владимірскомъ уѣздѣ. 23.

241. Сохраненіе и окрашиваніе дерева. (Изъ L'Echo du monde savant). 23.

242. Отрывокъ изъ „Описанія Царства Московскаго", соч. *Гваннии.* Княжество Владимірское.—Княжество Нижняго Новгорода. 24.

243. Рѣки во Владимірскомъ уѣздѣ. 24.

244. Синій Арабскій картофель. (*Зем. газ.*). 24.

245. О чудотворныхъ иконахъ Богоматери, находящихся во Владимірской губерніи. 25.

246. Отрывокъ изъ статьи: паденіе и возстаніе Москвы въ 1812 году. (*Моск. губ. вѣд.*). 25.

(Пребываніе архіеп. Августина съ чудотвори. иконами въ гор. Муромѣ).

247. Способъ дѣлать изъ негодныхъ шкуръ и кожъ непроницаемую бумагу и картонъ. 25.

248. Смолистая бумага, предохраняющая отъ всякой сырости. 25.

249. Отчетъ Комитета, Высочайше учрежденнаго въ Москвѣ для разбора и призрѣнія просящихъ милостыни, за 1840 годъ. 25—27.

250. Рѣки Ковровскаго уѣзда, Владимірской губерніи. 26.

251. Вѣдомость о числѣ и цѣнности товаровъ, бывшихъ въ привозѣ на Николо-Шартомской ярмаркѣ, Шуйскаго уѣзда въ селѣ Пупкахъ. 27.

252. Вѣдомость о количествѣ товаровъ, привезенныхъ на ярмарку въ городъ Муромъ, продолжавшуюся съ 24 іюня по 5 число настоящаго іюля мѣсяца. 28.

253. О новыхъ изобрѣтеніяхъ по предмету льнопрядения. (*Ман. и гор. изв.*). 28.

254. Рѣки въ Гороховскомъ уѣздѣ Владимірской губерніи. 29.

255. Озера и болота въ Гороховскомъ уѣздѣ Владимірской губерніи. 30.

256. Сухія огуречныя корки въ болѣзняхъ кожи. (*Др. Здр.*). 30.

257. Простое средство отъ золотухи. *И. Реньфанцъ.* 30.

258. О городищахъ во Владимірской губерніи. *Я. Протопоповъ.* 31.

259. Рѣки въ Переславскомъ уѣздѣ Владимірской губерніи. 31.

260. Краткія свѣдѣнія о жизни Иларіона Митрополита Суздальскаго и Юрьевскаго, бывшаго первымъ Строителемъ Флорищевой пустыни. *Я. П(ротопоповъ).* 32—34.

261. Озера въ Переславскомъ уѣздѣ Владимірской губерніи. 32.

262. Вредъ отъ употребленія незрѣлаго картофеля. *М. Ф. Шмитъ.* (*Сѣв. Пч.*). 33.

263. О крышахъ, изобрѣтенныхъ Дорномъ. (*Харьк. г. в.*). 34.

264. О выгодахъ, доставляемыхъ учрежденіемъ Общества застрахованія капиталовъ и доходовъ. 35.

265. Челобитная Царямъ Іоанну и Петру Алексѣевичамъ игуменьи Суздальскаго Александровскаго монастыря Доминики. (1694 г.). (Сообщ. *Я. Протопоповъ*). 36.

(О дачѣ для постройки церкви желѣза и олова).

266. Очищеніе хлѣба, поврежденнаго головнею, куколью, гніеніемъ. (Система Эмиля *Бушоте*). 36.

267. Картофельное пиво. (*Костром. губ. вѣд.*). 36.

268. О простомъ способѣ къ удобренію полей и лучшемъ на нихъ урожаѣ хлѣба. (*Земл. газ.*). 37.

269. О приготовленіи самаго тонкаго льна. 37.

270. Происхожденіе пшеницы. (*Библ. д. чт.*). 37.

271. Объ открытіи въ г.г. Владимірѣ Благороднаго Пансіона, учрежденнаго при Губернской Гимназіи. 38.

(Открытъ пансіонъ 30 августа.—Послѣ описанія торжества, напечатаны: поученіе архіеп. *Парѳенія*, рѣчь губ. предв. дворян. кн. *А. Б. Голицына*, рѣчь почетн. попечителя гимназіи *С. И. Богданова*, рѣчь директора гимназіи *В. А. Озерова* и стихи воспитанника *Доброхотова*.).

272. Промышленность жителей Владимірскаго уѣзда. 39.

273. Кустарникъ для живой изгороди. (*Земл. газ.*). *Нероновъ*. 39.

274. Домашній способъ приготовленія сахара изъ картофеля. (*Экономъ*). 39.

275. О улучшенномъ воздѣлываніи и обработкѣ льна. (*Моск. губ. вѣд.*). 39.

276. О сельскихъ больницахъ. (*Земл. газ.*). *И. Селивановъ*. 40 и 41.

277. Крыши изъ еловой коры. (*Сѣв. Пч.*). 40.

278. Вѣрное средство отъ ревматизма. (*Зем. газ.*). 41.

279. Промышленность жителей Муромскаго уѣзда. 42.

280. Исполинскій клеверъ. (*Земл. газ.*). 42.

281. Рѣки и озера Юрьевскаго уѣзда Владимірской губерніи. 43.

282. О китайской бѣлой капустѣ. 43.

283. Средство отъ мошки. (*Таврич. г. в.*). 43.

284. Способъ усиливать прозябенія плодовитыхъ деревъ. (*Ж. Сел. Хоз.*). 43.

285. Краткія историческія свѣдѣнія о городѣ Юрьевѣ-Польскомъ. (*Я. Протопоповъ*). 44 и 45.

286. Испытанныя средства отъ кашля. (*Ворон. г. в.*). 44.

287. О деревьяхъ, растущихъ въ Европейской Россіи. (*Ж. М. гос. им.*). 45.

288. Мѣдь въ отношеніи къ здоровью. (*Посредникъ*). Д-ръ *М-неръ*. 46—48.

289. Черника, какъ красильное вещество. (Le Tech.). 46.

290. Взятіе Владиміра Батыемъ въ 1238 году. (*Я. Е. Протопоповъ*). 48 и 49.

291. О сохраненіи лѣсовъ и деревъ. (*Жур. Сел. Хоз.*). *Кенигъ*. 49—51.

292. Обѣдъ въ домѣ Благороднаго Пансіона при Гимназіи, 6 декабря, и рѣчь *С. Н. Богданова.* 51.

293. О средствахъ, которыми можно оживить и утвердить на прочномъ основаніи промышленность сельскаго хозяйства въ Россіи. *Дмитрій Шелеховъ.* 51 и 52.

1842 годъ.

4⁰. 52 №№. 222 стр.—Частныхъ подписчиковъ 484.

Редакторъ—Я. Е. Протопоповъ.—1-й № вышелъ 3 января, въ субботу.

294. О промышленности и торговлѣ древнихъ жителей края, занимаемаго нынѣ Владимірскою губерніею. 1.

295. О пожертвованіи Андрея Петр. Хметевскаго въ пользу Благороднаго Пансіона. 1.

296. Отрывки изъ путевыхъ записокъ Преосвященнаго Митрополита Платона Московскаго и Калужскаго въ Ярославль, Кострому и Владиміръ. (Изъ *Рус. Вѣстн.*). 2—4.

(Переславль—№ 2-й: монастыри—Даниловъ, Ѳодоровскій, Горицкій, Никитскій; села: Иваново, Лежнево, г. Суздаль съ монастырями—Спасо-Евфиміевскимъ, Покровскимъ и Ризположенскимъ; соборъ—№ 3; Владиміръ—соборы: Успенскій и Дмитріевскій, монастырь Рождественскій.—Юрьевъ; Архангельскій монастырь.—Александровъ; Успенскій монастырь—№ 4).

297. Грамата Царя Алексія Михайловича, данная городу Шуѣ въ 1662 году. Сообщ. *В. А. Борисовъ.* 2.

(Воеводѣ Гр. Борис. Кайсарову—по случаю пожара освобождаетъ „города дѣлать и цѣловальниковъ выбирать").

298. Цѣны на разныя жизненныя потребности во Владимірѣ. 2, 5, 6, 9, 12, 13, 23, 25, 29, 31, 32, 36, 39, 45, 46 и 51.

299. Зерновой хлѣбъ, собираемый безъ вспашки, безъ удобренія, на землѣ самой безплодной. (Изъ *Ман. и гор. Изв.*). 4.

300. О товарахъ, бывшихъ въ привозѣ на Рождественской ярмаркѣ въ городѣ Ковровѣ, 25 декабря минувшаго 1841 года. 5.

301. Дубленіе кожъ. 5.

302. Увеселенія въ гор. Владимірѣ.—Концерты въ пользу бѣдныхъ. 6, 9.

303. О числѣ селеній въ уѣздахъ Владимірской губерніи, съ раздѣленіемъ ихъ по вѣдомствамъ, числу дворовъ и количеству жителей. 6, 8.

(Владимірскій и Суздальскій.—6; Шуйскій и Ковровскій у.—8).

304. Шелкъ простаго червя. (Monit industr.). 6.

305. Заготовленіе дровъ посредствомъ пилъ. 6.

306. Сельскіе заемные банки. 6.

307. О городѣ Ковровѣ и Стародубо—Ряполовскомъ Станѣ. 7.

308. Составъ алой краски для крашенія шерсти. (*Ман. и горн. изв.*). 7.

309. Напитокъ для пѣшеходовъ, охотниковъ, и вообще для путешествующихъ въ безводныхъ мѣстахъ. (*Ман. и горн. изв.*). 7.

310. Учебныя доски изъ картона. 7.

311. О Косминѣ монастырѣ и Золотниковской Пустынѣ. 8.

312. Взглядъ на ходъ статистическихъ свѣденій и значеніе Статистическихъ Комитетовъ. *В. В. Пассекъ.* (*Моск. губ. вѣд.*). 8 и 9.

313. Общее исчисленіе чрезвычайныхъ происшествій, случившихся по Владимірской губерніи въ теченіи минувшаго 1841 года. 10.

(Пожары.—Градобитія.—Несчастные смертные случаи.—Самоубійство.—Убійство.—Грабежъ.—Воровство.—Подкинутіе младенцевъ).

314. О заведеніи дилижансовъ между Москвою и Нижнимъ Новгородомъ. *П. В.* (*Моск. губ. вѣд.*). 10.

315. О числѣ фабрикъ и заводовъ, существующихъ въ настоящее время по Владимірской губерніи. 11.

316. О дѣйствіяхъ Приказа Общественнаго Призрѣнія и о положеніи другихъ Богоугодныхъ Заведеній во Владимірской губерніи, въ 1841 году. 12.

317. Село Барово и село Клины въ Юрьевскомъ уѣздѣ. (*Я. Протопоповъ*). 12.

318. Способъ къ усиленію льняной промышленности въ Россіи. *С. Усовъ.* 12—14.

319. О ярмаркахъ и базарахъ, существующихъ въ разныхъ селеніяхъ Владимірской губерніи. 13.

320. Выступленіе изъ Владиміра Сибирскаго Уланскаго полка въ Харьков. губ-ію. 14.

321. О Махрищскомъ монастырѣ и Островской Введенской пустыни, находящихся во Владимірской губерніи. 14.

322. Грамата Царя Михаила Ѳеодоровича, данная жителямъ Шуи въ 1643 году (по поводу обидъ отъ дворянъ В. И. Третьякова, Ѳ. Д. Замыцкаго, Г. А. Кашинцова и Д. А. Колобова). Сообщилъ *В. А. Борисовъ.* 15.

323. Некрологія. Колл. совѣтн. Яковъ Яковлевичъ Крамеръ. *Алек-ръ Аѳанас. Танковъ.* 15.

(Штабъ-лекарь Крамеръ умеръ въ Муромѣ, въ 1841 г. на 89 году жизни).

324. Новыя механическія косы. (Ришера). 15.

325. Новый способъ валянія суконъ. (Изъ *Ман. и Гор. Изв.*). 15.

V.P-3909
ВЛАДИМ... ОБЛАСТНАЯ БИБЛИОТЕКА

326. О состояніи находящихся во Владимірской губерніи учебныхъ заведеній духовнаго вѣдомства и вѣдомства Министерства Народнаго Просвѣщенія, въ 1841 году. 16.

327. О леченіи болѣзней посредствомъ искуственнаго магнита. (*Спб. вѣд.*). 16.

328. Регуляторъ Флодера. 16.

329. Количество народонаселенія въ городахъ Владимірской губерніи въ минувшемъ 1841 году. 17—19.

330. Село Елохъ (изъ *Моск. губ. вѣд.*). *М. Макаровъ*. 17.

331. О смертности и долговѣчности въ Россіи. (Изъ *М. Г. В.*). 17.

332. О животныхъ, вредныхъ для плодовъ и сѣмянъ. 18 и 19.

333. Кончина Великаго Князя Андрея Георгіевича Боголюбскаго; смятеніе въ областяхъ Владимірскихъ; погребеніе его во Владимірѣ. (*Я. Протопоповъ*). 20 и 21.

334. Историческій взглядъ на правежи Россіи. (Изъ выписки объ Ист. и древн. Россійскихъ).. 20.

335. Геморроидальные приливы крови къ груди. (Изъ *Друг. Здр.*). 21.

336. Средство отъ мигрени и головной боли. 21.

337. Барометръ новаго рода. (Изъ *Вѣд. с.-п. п.*). 21.

338. Нѣсколько словъ о богомольныхъ Царскихъ походахъ. (Изъ *Моск. Губ. Вѣд.*). *И. Забѣлинъ*. 22.

339. О физическомъ воспитаніи въ отношеніи къ здоровью. 22 и 23.

340. Объ употребительнѣйшихъ сортахъ строеваго лѣса для зданій. (Изъ *Лѣс. Жур.*). 23.

341. Объ улучшеніи, покрытыхъ кочками, выгоновъ и луговъ. (*З. г.*). 23.

342. Происшествія во Владимірѣ, отъ кончины Боголюбскаго до княженія Всеволода III. 1174—1176. (*Я. Протопоповъ*). 24—27.

343. Запой. (Ebrictas periodica). (Изъ *Жур. м. в. д.*). 24.

344. Краткій обзоръ Владимірскаго Епархіальнаго Управленія въ 1841 году. Прибавл. къ № 24.

345. О средствѣ противъ воспаленій, производимыхъ шерстью гусеницъ. 25.

346. Употребленіе крапивы жгучей (urtica urens). (Изъ *Полт. губ. вѣд.*). 25.

347. Объ улучшеніи рогатаго скота. *А. Горнъ*. 26.

348. О свойствахъ и употребленіи настоящей Богородской травы. *В. М. Черняевъ*. 27.

349. О пользѣ сирени, или майскаго цвѣта (называемаго по Малороссійски бузокъ). (Изъ *Пск. г. в.*). 27.

350. Училища Садоводства. (Изъ *Поср.*). 28.

351. Сберегательныя кассы для недостаточныхъ людей всякаго званія. (Изъ *С. П.*). 28.

352. О древнѣйшихъ княжескихъ лицахъ, похороненныхъ въ Суздальскомъ Соборномъ Храмѣ. 29.

353. О саранчѣ. (Изъ *Посред.*). 29—32.

354. Средство тушить лѣсные пожары. 29.

355. Происшествія въ губерніи. Пожары. 30, 39.—Градобитія. 31.

356. Черемуха, какъ предохранительный способъ отъ ржанаго червя. (Изъ *З. г.*). 31.

357. О тушеніи пожаровъ. 32—34.

358. Краткія свѣдѣнія о церквахъ, находящихся въ городѣ Вязникахъ. 33 и 34.

359. Празднованіе въ г. Владимірѣ дня Коронованія, 22 августа. 35.

360. Отъѣздъ изъ Владимірской губ. губернатора Ив. Эммануиловича Куруты. 35.

361. Полоса чернозема во внутренней части Россіи. *Мурчисона.* (Изъ *М. и гор. изв.*). 35.

362. Историческія свѣденія о городѣ Гороховцѣ. 36.

363. Молнія.—Пособія пораженнымъ молніею.—О предосторожности во время грозы. (Изъ *Друга Здравія*). 36—38.

364. Собраніе Дворянства, 1 сентября, для избранія кандидата на должность Губернскаго Предводителя.—Рѣчь губернатора Н. М. Донаурова. 37.

365. Постановленіе правительства: О изъясненіи правилъ, на принесеніе всеподданнѣйшихъ жалобъ установленныхъ. 38.

366. Правила пріема пансіонерокъ въ Кіевскій Институтъ благородныхъ дѣвицъ. 38.

367. О рыбной ловлѣ въ Муромскомъ уѣздѣ. 39.

368. Новый способъ построенія домовъ для предохраненія пожара. 39.

369. О врачебномъ употребленіи хрѣна. (Изъ *Др. Здр.*). 39.

370. Краткій статистическій обзоръ уѣздовъ Владимірской губерніи. 40—45.

(1. Владимірскій уѣздъ- № 40; 2. Суздальскій у.—№ 41; 3. Переславскій и 4. Юрьевскій у.у.—№ 42; 5. Судогодскій, 6. Александровскій и 7. Покровскій у.у.—№ 43; 8. Вязниковскій и 9. Гороховскій у.у.—№ 44; 10. Муромскій, 11. Меленковскій и 12. Шуйскій у.у.—№ 45).

371. О Шуйскихъ памятникахъ. *В. Борисовъ.* 40.

(О часовнѣ, сооруженной въ 1654 г., въ память избавленія отъ смертоносной язвы).

372. О пожарахъ и другихъ необыкновенныхъ происшествіяхъ, случавшихся во Владимірѣ въ древнія времена и упоминаемыхъ въ лѣтописяхъ. 41.

(Пожары во Владимірѣ въ 1185, 1192, 1199, 1214, 1220, 1491 и 1536 г.г.—Землетрясеніе въ 1230 г.—Сильная гроза въ 1175 г.).

373. О пожертвованіяхъ на учрежденіе въ г.г. Владимірѣ Дѣтскихъ Пріютовъ. 41, 47 и 48.

374. Пословицы и поговорки въ Шуѣ. *В. Борисовъ*. 42.

375. Климатъ Россіи, описанный Страленбергомъ въ первой четверти XVIII вѣка. (Изъ *М. В.*). 42.

376. Похороны Костромы. 43.

377. Галицкія пословицы. (*Илькевичъ*). 43.

378. О похороненныхъ въ Киржачской Благовѣщенской церкви лицахъ изъ фамиліи Милославскихъ. 44.

379. Историческое обозрѣніе законодательства и правительственныхъ распоряженій, относительно лѣснаго хозяйства въ Россіи. (Изъ *Жур. Лѣсн. Хозяйства*). 44 и 45.

(1. О разныхъ родахъ лѣсовъ).

380. Объ изданіи въ 1843 г. „Влад. Губ. Вѣд.". 45.

381. Село Дунилово въ 1632 и 1842 годахъ. *В. Борисовъ*. 46.

382. Грамата Царя Алексія Михаиловича, о воспрещеніи коледы. (1649 г.). (Сообщ. *В. Борисовъ*). 47.

383. Свѣденія о Николо-Шартомской ярмаркѣ. *В. Борисовъ*. 47.

384. Необыкновенной величины вишневое дерево. 47.

385. Долголѣтіе животныхъ. 47.

386. О Шуйскомъ Воскресенскомъ Соборѣ. *В. Борисовъ*. 48.

387. Московскія мѣщанскія слободы. *М. Макаровъ*. 48.

388. Грамата Царя Алексія Михайловича Суздальскому воеводѣ Прокудину. (1667 г.). (Сообщ. *В. Борисовъ*). 49.

(Чтобы не заставлялъ шуянъ дѣлать починки въ чужихъ работахъ).

389. Пословицы и поговорки въ Шуѣ. (Изъ *М. приб.*). 49.

390. Уваженіе и значеніе бузины въ старинное время въ Германіи. (Изъ *Лѣсн. Жур.*). 49.

391. 6 декабря (Тезоименитство Государя) во Владимірѣ. 50.

392. Село Вышеславское въ Суздальскомъ уѣздѣ. 50.

393. Ганза. (*Фридр. Листъ*). 50—52.

394. О произведенной (Ив. Ил. *Барсовымъ*) операціи надъ 9-ти мѣсячною дѣвочкою, (страдавшею головною водянкою). 50.

395. Возрастаніе Россіи со времени Петра Великаго. (Изъ *Ж. О.*). 51.

396. О пособіяхъ при отравленіяхъ. *Шоландъ*. 52.

1843 годъ.

4°. 52 №№. 224 стр.—Частныхъ подписчиковъ 295.

Редакторы—Я. Е. Протопоповъ; съ № 44-го—И. И. Способинъ.—1-й № вышелъ 2 января, въ субботу.

397. Владимірская Губернія. 1.

398. Сравнительная таблица раждающихся въ Европѣ мальчиковъ и дѣвочекъ. 1.

399. О важномъ открытіи въ водо-хлорной кислотѣ силы ускорять произрастаніе. (*М. Г. В.*). 1.

400. Происшествія въ губерніи. Несчастная смерть. 1,50.—Пожары отъ молніи. 29.—Градобитія. 30, 34.—Дожди. 30.—Пожары. 37, 48, 50.—Утонувшіе. 50.—Плодущіе роды. 52.

401. Грамата царей Іоанна и Петра Алексіевичей и царевны Софіи Алексіевны Суздальскому воеводѣ Мусину-Пушкину. (1688 г.). (Сообщ. *В. Борисовъ*). 2.

(О сломкѣ мельницы на р. Тезѣ для струговаго хода).

402. О Ермакѣ. 2.

403. Явленія природы въ первой половинѣ 1842 года, съ 1 января по 1 іюля. *С-й*. 2.

404. Простое средство для остановленія кровотеченія изъ носу. 2.

405. Свойства конопли. (Изъ *Посредника*). 2.

406. О пособіи роженицамъ. 2.

407. О мелочной промышленности въ Шуйскомъ уѣздѣ. *В. Борисовъ*. 3 и 4.

408. Марево. 3.

409. О гречѣ. Происхожденіе и употребленіе гречи. (Изъ *Эконома*). 4.

410. Святки. 5.

411. Новый экипажъ механика Фуша. (Изъ *Ман. и Гор. Изв.*). 5.

412. Крестовоздвиженская церковь въ Шуѣ. *В. Борисовъ*. 6.

413. Краткое начертаніе исторіи земледѣлія и домоводства. 6 и 7.

414. Грамата царя Алексія Михайловича, въ Шую. (1660 г.). (Сообщ. *В. Борисовъ*). 7.

(Крестъ цѣловать головамъ въ Шуѣ).

415. Владиміръ въ княженіе Всеволода III. 1176—1212 г. (*Я. Протопоповъ*). 8—10.

416. Календарь разныхъ народовъ. 8.

417. Маскарады въ г. Владимірѣ. 9 (въ пользу Дѣтскихъ Пріютовъ).

418. Миражъ или зеркальность воздуха. 9.

419. О мѣрахъ, предупреждающихъ развитіе легочной чахотки и о пользѣ поваренной соли. (Изъ *Д. З.*). 10.

420. Метеорологическіе выводы Говарда. 10.

421. О пожертвованіяхъ для Дѣтскихъ Пріютовъ. 9, 10, 11, 30. 36.

422. Цѣны на разныя жизненныя потребности во Владимірѣ. 10—14, 22, 23, 26—28, 31—34, 37, 47—52.

423. Великая княгиня Агафія. *С. С.* 11.

424. О количествѣ товаровъ, привезенныхъ въ 1842 году на Смоленскую ярмарку въ городъ Шую. 11.

425. О лѣченіи запоя. (Изъ *Д. З.*). 11.

426. Шартомской мужской монастырь. *В. Борисовъ*. 12.

427. О количествѣ товаровъ, бывшихъ на Введенской ярмаркѣ, въ селѣ Холуйской слободѣ Вязниковскаго уѣзда, въ ноябрѣ мѣсяцѣ минувшаго 1842 года. 12.

428. Взглядъ на городъ Муромъ. (По матеріаламъ *А. А. Титова*). 13—16.

429. Уставъ ассамблей, изданный Петромъ Великимъ въ 1718 году. 13.

430. Долголѣтіе растеній. 13.

431. Лотерея въ пользу бѣдныхъ г. Владиміра. 14.

432. Приглашеніе русскихъ овцеводовъ доставлять руно на выставку въ Альтенсбургъ. 14.

433. Два указа Петра Великаго. 1. О счисленіи годовъ отъ Рождества Христова (1699 г.).—2. О празднованіи Новаго года съ 1-го января (1699 г.). 15.

434. Дѣйствія атмосферы на человѣка. 16.

435. 21 апрѣля (тезоименитство Государыни) въ г. Владимірѣ. 17.

436. Метеорологическія извѣстія по губерніи. 17, 20.

437. О провинціяхъ, изъ которыхъ составилась Владимірская губернія. (Изъ статьи *Макарова*). 17.

438. Илья Муромецъ. *Я. П-въ* (Протопоповъ). 18.

439. Великій Князь Александръ Ярославичъ Невскій. (*Я. Протопоповъ*). 19 и 20.

440. Первое паровое судно. 19.

441. Новый способъ тушенія пожаровъ. 19.

442. Воздушные камни и воздушные огни,—таинственная причина пожаровъ. (*Б. для Чт.*). 20.

443. Нѣчто о Суздальской живописи. (*Я. Протопоповъ*). 21.

444. Объ открытомъ въ Москвѣ магазинѣ русскихъ издѣлій. 21.

445. Принесеніе во Владиміръ иконы Боголюбской Богоматери. (*Я. Протопоповъ*). 22.

446. Возвращеніе къ жизни утопавшаго. 22.

447. Свойство масла укрощать волны. 22.

448. О разведеніи тростника. 22.

Алексѣй Алексѣевичъ Титовъ.

449. О предметахъ торговли въ сѣверо-восточной Россіи, въ древности. 23.

450. Кумачь и китайка. (*Ком. газ.*). 23.

451. Грамата Святѣйшаго Патріарха Іоасафа Суздальскому архіепископу Стефану, 1667 года. Сообщ. *В. Борисовъ*. 24.

(И отвѣтъ архіепископа—о чудесахъ Шуйской Смоленской иконы Богоматери).

452. О вліяніи воли на исцѣленіе болѣзней. 24.

453. Описи города Суздаля въ 1612, 1617, 1623 и 1628 годахъ. (Въ извлеченіи сообщ. *Я. Протопоповъ*). 25—31.

454. Странныя дѣйствія молніи. 25.

455. Обозрѣніе губернаторомъ учебныхъ заведеній въ гор. Александровѣ. 26.

456. Муромская ярмарка. 27.

457. О пріѣздахъ царя Іоанна Грознаго во Владиміръ. 27.

458. О русской одеждѣ въ XI вѣкѣ. (Изъ *Приб. къ М. Г. В.*). 28.

459. Замѣчательное дѣйствіе молніи. 29.

460. Описаніе изобрѣтенія, служащаго вѣрнымъ предохранительнымъ средствомъ отъ пожаровъ. *Г. С. де-Виттъ*. 30.

461. Грамата царя Ѳеодора Алексѣевича шуянамъ (1678 г.). Сообщ. *В. Борисовъ*. 31.

(О владѣніи двумя мельницами).

462. Извлеченіе изъ переписныхъ книгъ города Владиміра, 1715 года. 32.

(1. О монастыряхъ и церквахъ.—2. Объ осадныхъ дворахъ, внутри города.—3. О числѣ домовъ и жителей на посадѣ).

463. Знаки отличія въ древней Россіи. 32 и 33.

464. Средство отъ укушенія бѣшеныхъ собакъ. 32.

465. Бывшій Троицкій мужской монастырь въ Шуѣ. *В. Борисовъ*. 33.

466. Остатки древностей въ Боголюбовѣ монастырѣ. *Я. Пр-въ* (Протопоповъ). 34.

467. О Св. мученикѣ Авраміи. 35.

468. Музыкальныя орудія древнихъ Русскихъ войскъ. (Изъ *М. Г. В.*). 35.

469. Грамата царя Алексія Михайловича шуянамъ. (1654 г.). (Сообщ. В. *Борисовъ*). 36.

(Чтобы судить шуянъ въ своемъ городѣ, а не въ Москвѣ).

470. Смертность отъ неосторожности, исчисленная по всей Россіи за 1842 годъ. (*Ж. м. в. д.*). 36—38.

471. Лѣченіе лихорадки хмѣлевымъ цвѣтомъ. (*Фидлера*). 38.

472. Мыльная вода (при отравленіи крѣпкой водкой). (*Рус. Инв.*). 38.

473. Огнестрѣльное оружіе древнихъ Россіянъ. 39.

474. Практическія наставленія о чумѣ рогатаго скота. *(Изъ Эконома)*. 39.

475. Старинные свадебные обряды. 40—44.

476. Грамота Серапіона Архіепископа Суздальскаго въ Шую (1643 г.). (Сообщ. В. *Борисовъ)*. 40.

(Объ устройствѣ женскаго монастыря).

477. Статистическія таблицы о состояніи городовъ Россійской Имперіи. 41.

478. Село Кидекша. *(Я. Протопоповъ)*. 42.

479. Село Михайлова сторона. *(Я. Протопоповъ)*. 43.

480. Происхожденіе слова: Гороховецъ. *(В. Борисовъ)*. 44.

481. Замѣчательный крестьянинъ. В. *Борисовъ*. 44.

(Гаврило Филипповъ Безшапочный—никогда не носитъ шапки).

482. О спасеніи замерзшихъ людей и о леченіи отмороженныхъ членовъ. 44.

483. О нынѣшнемъ состояніи торговли и промышленности въ городѣ Вязникахъ. *Л. Н.* (Л. Никитинъ). 45 и 46.

484 Сохраненіе картофеля въ кучахъ. (Изъ *Эконома*). 45.

485. О бѣленіи вообще и въ особенности о способѣ бѣленія Ирландскихъ полотенъ. (Изъ *Эконома*). 46—49.

486. О младенцѣ родившемся совершенно слѣпымъ. *И. И. Барсовъ*. 46.

487. Объ изданіи „Влад. Губ. Вѣд." въ 1844 году. 47.

488. О застрахованіи рекрутамъ пансіоновъ. 47.

489. О ядовитомъ растеніи [щиръ и лобода]. 47.

490. Объ открытіи Дѣтскаго Пріюта [во Владимірѣ]. 48.

491. Предостереженія. 48.

(Несчастія отъ игры дѣтей спичками; отравленія свинцомъ и спорыньей).

492. Общественные Городскіе Банки. 49—52; 1844 г., №№ 1—6.

493. Употребленіе сѣрныхъ цвѣтовъ, для затушенія пламени, при выкидываніи изъ трубъ. 49.

494. О бородѣ и волосахъ. 51.

495. Ломота и боль въ ушахъ. 52.

496. Прозябеніе нынѣшней осени. 52.

(Благодаря теплой погодѣ—растенія вновь одѣлись зеленью и цвѣтами).

1844 годъ.

4°. 53 №№. 226 стр. — Частныхъ подписчиковъ 319.

Редакторъ—И. И. Способинъ.—1-й № вышелъ 1 января, въ субботу.

497. Сохраненіе сѣмянъ озимой ржи отъ гусеницы. 1.

498. Свѣчи изъ картофеля. 1.

Константинъ Никитичъ Тихонравовъ.

499. Испытанное средство отъ кашля. *А.* (Алякринскій). 1.

500. Происшествія по губерніи. Пожары. 2, 26, 45, 51.— Нечаянная смерть. 26, 45, 47, 51, 53.—Градобитія. 26.— Смерть отъ волковъ 42, 45.

501. О Св. Симонѣ первомъ Епископѣ Владимірскомъ и Суздальскомъ. (Изъ *Патерика).* 2 и 3.

502. Цѣны на разныя жизненныя потребности въ г. Владимірѣ. 2, 4, 5, 8—12, 19, 31—42, 44—52.

504. Грамата Великаго князя Василія Іоанновича Никольскому Шартомскому монастырю. (1538 г.). Сообщ. В. *Борисовъ.* 3.

(Чтобы въ деревняхъ монастыря судъ чинилъ только архимандритъ, чтобы тамъ посторонніе не пьянствовали и чтобы съ этихъ деревень подводной повинности не требовалось).

505. Обозрѣніе урожая и другихъ продуктовъ въ Россіи въ 1843 году. *(З. г.).* 3.

506. Святославовъ Крестъ. 4.

(Въ соборѣ гор. Юрьева).

507. Святый Глѣбъ, князь муромскій. 5.

508. Святый Петръ Георгіевичъ, князь муромскій. 5.

509. Пловучее озеро близъ Владиміра. 5.

510. Константинъ Святославичъ, Святый Благовѣрный Князь, Муромскій Чудотворецъ. 6.

511. Упраздненный Лежневскій Знаменскій дѣвичій монастырь. 6.

512. Владимірскій Георгіевскій, упраздненный, мужскій монастырь. 7.

513. Василій Епископъ Рязанскій и Муромскій. 7.

514. Рѣка Влена. (Изъ *Энцикл. Лекс.*). 7.

515. Лекарство противъ скарлатины. (Изъ *Р. Инвал.*). 7.

516. Происхожденіе воска. 7.

517. Лекарство отъ истерики. 7.

518. Средство для чистки зубовъ. 7.

519. Паукъ метеорологъ. 7.

520. Средство отъ клоповъ. 7.

521. Преподобная Евфросинія. 8.

522. Нѣсколько словъ о состояніи частныхъ конскихъ заводовъ и вообще коннозаводства во Владимірской губерніи. *Сообщено.* (К. Н. Тихонравовъ). 8—10.

523. Свѣдѣнія о Москвѣ. (*М.* В.). 8.

524. Объ опредѣленіи механиковъ. 8.

525. Назидательный переломъ болѣзни. 8.

(Анекдотъ).

526. Разныя извѣстія (статистическія). 8.

(Число ярмарокъ въ Россіи, почетныхъ гражданъ, фабрикъ и заводовъ).

527. Иванъ Великій. (Изъ *Моск. губ. вѣд.*). 9.

528. Новый, разительный примѣръ кары небесной за произнесеніе ложной клятвы. (*Ол. губ. вѣд.*). 9.

529. Предостереженіе хозяевамъ при употребленіи сѣмянъ. (*Ж. С. Х.*). 9.

530. Андрей Боголюбскій. 10 и 11.

531. Древнѣйшіе храмы въ Россіи. 10.

532. Свѣдѣнія о С.-Петербургѣ. 10.

533. О привозѣ чая въ Россію. 10.

534. Испытанное средство противъ ожоги. 10.

535. Махрищскій мужской монастырь. 12.

536. Рѣка Теза. В. *Борисовъ*. 12.

537. Проселочныя дороги. Подполковникъ *А. Менжинскій*. (*З. Г.*). 12.

538. Переславскій Ѳедоровскій монастырь. 13.

(Мѣстоположеніе.—Случай къ построенію.—Обращеніе въ женскій.—Зданія.—Вклады).

539. Объ опрятности въ отношеніи къ здоровью. (Père de Famille). 13.

540. Грамата, данная Переславскому Ѳедоровскому монастырю (1667 г.). 14.

(Дана патріарх. Іоасафомъ—строителю Лукьяновой пустыни Корнилію-объ обращеніи Ѳедоровскаго монастыря въ женскій).

541. Употребленіе мерзлаго и попорченнаго картофеля. (*Зем. Газ.*). 14.

542. Концертъ въ пользу бѣдныхъ гор. Владиміра. 15.

543. Киржачскій мужскій монастырь. 15.

544. Замѣчательное происшествіе (въ Киржачскомъ монастырѣ). 15.

545. Нагрѣватель, изобрѣтенный ген.-лейтенант. Лехнеромъ и инженеръ-полковн. Ломновскимъ. 15.

546. Краткія свѣдѣнія о Дмитріевскомъ Соборѣ. *Сообщено*. (К. Тихонравовъ). 16.

(Начало.—Характеръ архитектуры.—Пристройка.—Возобновленіе.—Фрески).

547. Преподобный Евѳимій. 16.

548. Грамата. Сообщ. В. *Борисовъ*. 16.

(1617 г. Михаила Ѳедоровича въ Шую—взять охотника съ подмогой по новому дозору)

549. Берды и карды. 16.

(Къ свѣдѣнію фабрикантовъ).

550. Новый органъ у Бругера и Фуртвенглера на Покровкѣ. 16

551. О сушильной машинѣ. 16.

552. О полумеханическомъ ткацкомъ станѣ. 16.

(№№ 549—552 изъ „Отчета заводч. и фабрикантовъ при Москов. мануфакт. Совѣтѣ).“

553. Метерскій Богоявленскій мужскій монастырь. 17.

554. Приборъ для растиранія красокъ. 17.

555. Солодъ. 17.

556. Чай и кофе. (Изъ *Б. для Ч.*). 17.

557. Несчастія отъ неосторожности. 17.

558. Открытіе (21 апрѣля 1844 г.) во Владимірѣ Александринскаго Дѣтскаго Пріюта.—Рѣчь архимандрита *Іеронима*. 18.

559. Суздальскій Покровскій женскій монастырь. (Частію по матеріаламъ, сообщ. *В. Борисовымъ*) 19—21 и 23.

(Построеніе монастыря.—Зданія.—Вклады и достопримѣчательныя вещи.—Достопамятныя событія).

560. О буксирномъ пароходѣ. 19.

561. Счисленіе народа въ Россіи по ревизіямъ. (Изъ *Ж. м. вн. д.*). 19.

562. Любопытный случай. (Изъ *Вѣд. Спб. гр. пол.*). 19.

(Исцѣленіе „антонова огня" теплымъ навозомъ).

563. Пагубное слѣдствіе домашняго простонароднаго леченія. (*Ж. м. вн. д.*). 19.

564. Исцѣленіе сумашедшей. 19.

565. Сведеніе бородавокъ. 19.

566. Средство отнять у муки затхлой вкусъ. 19.

567. О дѣйствіи воздуха на человѣка. 20.

568. Семикъ. (*И. И. Способинъ*). 21 и 22.

569. Золотыя ворота въ г. Владимірѣ. 23.

570. Замѣчательное происшествіе. (*Ж. м. вн. д.*). 23.

(11-лѣтняя дѣвочка спасла отъ волка подругу 10-ти лѣтъ).

571. Акціонерное Общество пароходства на Волгѣ. 23 и 24.

572. Образъ Максимовскія Божія Матери. 24.

573. О сбереженіи глазъ. 24.

574. Простое средство отъ золотухи. 24.

575. Легчайшее средство остановить кровотеченіе изъ носа. 24.

576. Испытанное средство истреблять червей на капустѣ. (Изъ *Эконома*). 24.

577. Истребленіе прусаковъ и таракановъ. (Изъ *Эконома*). 24.

578. Введенская Островская пустынь. *К. Тихонравовъ*. 25—27.

579. Чудеса механики. 25.

580. Сельскій воздухъ. 25.

581. Дань благодарности и уваженія памяти князя Голицына. 25.

(Кн. Дмитрій Владиміровичъ Голицынъ, градоначальникъ Москвы, ум. въ мартѣ 1844 г.).

582. Опасность отъ непромытыхъ вишенъ. 25.

583. Испытанное средство, укрѣпляющее желудокъ и нервы. 26.

584. Средство противъ опухоли и нарыва на деснахъ. (*Друг. Здр.*). 26.

585. Приготовленіе домашнихъ экономическихъ свѣчей, горящихъ тихо и похожихъ на восковыя. (Изъ *Эконома*). 26.

586. Различныя растенія; польза отъ нихъ въ медицинѣ и хозяйствѣ. 1. Горохъ (№ 26).—2. Малина.—3. Арбузъ. 4. Васильки.—5. Береза.—6. Анисъ (№ 31).—7. Ветла (№ 32).—8. Божіе дерево. 9. Белена. 10. Бобы простые (№ 33).—11. Брусника. 12. Дубъ (№ 34).—13. Дождевикъ. 14. Дрокъ (№ 35).—15. Душица. 16. Дыня (№ 37).—17. Ежевика. 18. Ель. 19. Звѣробой. 20. Дурманъ (№ 38).—21. Вязъ. 22. Звѣробой или иссопъ. 23. Калина (№ 41).—24. Куманика (№ 43).—25. Крапива. 26. Крушина. 27. Ландышъ майскій (№ 47).—28. Мохъ плющевый. 29. Лукъ (№ 51).—30 Можжевельникъ. 31. Морковь. 32. Морошка (№ 52).—33. Лебеда. 34. Липа (№ 53).—35. Мухоморъ. 36. Огурецъ (1845, № 1).—37. Тыква (№ 2).—38. Ольха (№ 5).—39. Орѣхъ лѣсной (№ 6).

587. Замѣчательный переломъ болѣзни. 27.

588. Зажигательныя спички. (Пожаръ ихъ отъ молніи). 27.

589. Освященіе св. храмовъ. 28.
(Въ г. Суздалѣ при Блохинской богадѣльнѣ).

590. Переславскій Даниловъ монастырь. 28—30, 32—34.
(Начало монастыря.—Зданія.—Посѣщенія и вклады.—Настоятели).

591. Грамата отъ великаго князя Іоанна Васильевича игумену Даніилу, о пожалованіи въ монастырь дворцовыхъ селъ Воргуши и Троицкаго и о прочемъ (1538 г.). 28.

592. Пчеловодство. *Н. Витвицкій.* 28 и 29.

593. Грамата отъ вел. князя Василія Іоанновича игумену Даніилу, о пожалованіи въ монастырь села Стараго Будовскаго съ освобожденіемъ крестьянъ отъ многихъ повинностей и отъ суда намѣстничьяго и волостельскаго. (1525 г.). 29.

594. Леченіе обжоги и ушибовъ. (Изъ *Спб. г. в.*). 29.

595. Блудящіе огни, падающія звѣзды и метеорные камни. 30 и 32.

596. Преподобный Даніилъ Переславскій. 31.

597. Признаки ядовитыхъ грибовъ. 32.

598. Стародубъ или нынѣшній Кляземскій Городокъ. *Н. Шагановъ.* 33.

599. Предостереженіе отъ домашнихъ лекарей и лекарокъ въ простонародіи. 33.

600. Дѣйствіе молніи. 34.

601. 22 августа—день коронаціи—въ г. Владимірѣ. 35.

602. Городъ Шуя. *В. Борисовъ.* 35—37.

603. Предохранительныя средства отъ пожара и простые способы гасить его. 36.

604. Парижъ въ настоящемъ его видѣ. 37.

605. Средство отъ зубной боли. 37.

Николай Ильичъ Шагановъ.

606. Средство отъ ужаленія пчелы. 37.

607. Преступленіе самимъ собою наказанное. 37.

608. Киселевская градская больница въ Шуѣ. 38.

609. Нѣкоторыя слова, метеорологическія и агрономическія примѣты и поговорки, употребляемыя Владимірской губерніи въ Шуйскомъ уѣздѣ. *В. Борисовъ*. 38 и 39.

610. Разныя извѣстія. 38.

(Новая бумага, безъ тряпья.—Искуственная рука.—Сохраненіе при перевозкѣ рыбы живою).

611. Средство отъ мозолей. 38.

612. Средство отгонять воробьевъ. 38.

613. Знаменіе Божіей Матери. (Чудо въ 1170 г.). 39.

614. Біографическое извѣстіе о шуйскомъ 1-й гильдіи купцѣ Василіѣ Афанасьевичѣ Кокушкинѣ. *В. Борисовъ*. 39.

(Ум. 20 авг. 1844 г., на 73 году жизни, въ с. Лежневѣ).

615. Замѣчательные смертные случаи съ дѣтьми отъ безпечности родителей. 39.

616. Село Иваново. *К. И. А.* (К. И. Арсеньевъ). 40.

(Фабрики и промышленность).

617. Граматы (о Шартомскомъ монастырѣ): 1. Суздальскаго архіепископа Серапіона, 1646 г. (о постройкѣ церкви надъ воротами); 2. вел. кн. Ѳеодора Іоанновича князьямъ Несвижскимъ (о сохраненіи въ силѣ прежнихъ граматъ), 1581 г. Сообщ. *В. Борисовъ*. 40.

618. Дѣйствіе озими (ржи) въ грудныхъ болѣзняхъ. (*Др. Здр.*). 40.

619. О выводѣ масляныхъ пятенъ. 40.

620. Грамата отъ царя и вел. кн. Іоанна Васильевича архимандриту Кириллу, о пожалованіи въ Переславскій Даниловъ монастырь села Самарова и о прочемъ (1559 г.). 41.

621. Графъ Михаилъ Михайловичъ Сперанскій. 41.

622. Замѣчательныя свѣчи въ Богородицкой церкви во Владимірѣ. (*К. Тихонравовъ*). 41.

623. Средство противъ мышеяди. 41.

624. Допотопныя древности въ Шуйскомъ уѣздѣ. *В. Борисовъ*. 42.

(Близъ дер. Клочково).

625. Село Васильевское. *В. Борисовъ*. 42.

626. Грамата отъ митрополита Даніила игумену Переславскаго Данилова монастыря Даніилу, несудимая на село Будовское. (1526 г.). 42.

627. Купчая запись игумена Даніила на сельцо Будовское старое, съ землею, строеніемъ и угодьями, купленное у дѣтей Корсакова за триста десять рублей. (1525 г.). 42.

628. Діонисій святый, архіепископъ Суздальскій. 43.

629. Грамата отъ святѣйшаго патріарха Іоакима архимандриту (Данилова монастыря) Варѳоломею о дозволеніи

срѣтить Государя царя и вел. кн. Ѳеодора Алексѣевича, служить молебенъ и литургію въ архимандричьей шапкѣ. (1680 г.). 43.

630. Сказка по дѣлу о Шуйскомъ высокомъ островѣ, стольнику Якову Васильевичу Нелединскому Шуйскаго посаду земскаго старосты Ивашки Васильева съ товарищи. (1676 г.). Сооб. *В. Борисовъ*. 43.

631. Изобрѣтенія. (Изъ *Сѣв. Пч.*). 43.

(Два—для замѣны паровой машины).

632. Голубиная почта. 43.

633. Замѣчательные дубы и береза. 43.

634. Гигантскій скелетъ. 43.

635. Вредъ скашиванія картофельной ботвы. 43.

636. Св. Димитрій (Прилуцкій). 44.

637. Указъ изъ Монастырскаго Приказа архимандриту Варлааму, о дозволеніи въ Переславскомъ Даниловомъ монастырѣ, для поправленія церковныхъ и монастырскихъ ветхостей, собрать съ крестьянъ недоимочной казенной оброкъ за 1712, 1713 и 1714 годы 523 руб. 12 алтынъ и 4 деньги и употребить на строеніе. (1714 г.). 44.

638. Средство отъ водобоязни. *Алексѣй Шибаевъ*. 44.

639. Грамата отъ царей и великихъ князей Іоанна Алексѣевича и Петра Алексѣевича архимандриту (Данилова монастыря) Варѳоломею, послушная на владѣніе монастырю пустошью десятовой съ прикупными землями. (1684 г.). 45.

640. Объ урожаѣ хлѣба. 45.

641. Грамата отъ святѣйшаго патріарха Никона архимандриту Тихону о построеніи церкви во имя преподобнаго Даніила. (1653 г.). 46.

642. Счастливыя минуты великаго мужа. (*В. Спб. Гр. Пол.*). 46.

(О кн. Кутузовѣ-Смоленскомъ).

643. Четырехсотлѣтнія сосны. *В. Борисовъ*. 46.

644. Снѣгъ среди лѣта. 46.

645. Сросшіяся сосны. 46.

646. Тюфякъ набитый пробочнымъ порошкомъ. 46.

647. Грамата отъ святѣйшаго патріарха Никона архимандриту Тихону, объ освидѣтельствованіи мощей преподобнаго Даніила. (1653 г.). 47.

648. Объ изданіи „Влад. губ. вѣд." въ 1845 г. 47.

649. Корень молочая, какъ средство отъ водобоязни. (Изъ *Льс. Ж.*). 47.

650. Леченіе горячки самымъ простымъ средствомъ. 47.

651. Благословеніе преосвященнаго Митрофана, епископа Воронежскаго, дому Святаго Отца нашего Николая Чудотворца Шартомскаго монастыря. (1700 г.). Сообщ. *В. Борисовъ*. 48.

652. Крестинная каша. *И. Способинъ.* 48.

653. Луна. 48—50; 1845 г., № 1.

654. Грамата отъ святѣйш. патріарха Никона архимандриту Тихону о празднованіи преподобному Даніилу на память его 30 декабря и на преставленіе апрѣля 7 дня. (1654 г.). 49.

655. Народныя повѣрья. *И. С.* (И. И. Способинъ). 49, 50 и 52.

656. Грамата отъ царя Іоанна Васильевича архимандриту (Данилова монастыря) Кириллу. (1549 г.). 50.

(О не сборѣ съ монастыря пошлинъ и о пожалованіи ежегодно 5 р. на масло).

657. Нравственныя замѣтки о Владимірскомъ краѣ. *И. С.* (И. Способинъ). 50.

658. Нѣсколько народныхъ словъ, употребляемыхъ во Владимірской губерніи. *(И. Способинъ).* 51.

659. О ядовитости паука. 51.

660. Средство сдѣлать бумагу несгораемою. 51.

661. Благословенная грамата патріарха Іоакима Шартомскому монастырю, на освященіе вновь устроенной церкви во имя Казанской Божіей Матери. Сообщ. *В. Борисовъ.* 52.

662. Кое-что о зимѣ. 52.

663. Солбинская пустынь. (Влад. епар.). *В. Борисовъ.* 53.

664. Понятіе черни о причинахъ холеры. *И. Способинъ.* 53.

665. Какъ употреблять въ дѣло замерзшій и даже загнившій картофель. 53.

1845 годъ.

4⁰. 52 №№. 228 стр.—Частныхъ подписчиковъ 244.

Редакторы—И. И. Способинъ (№№ 1—9) и М. А. Кротковъ (съ № 10-го). 1-й № вышелъ 6 января, въ субботу.

666. Происшествія по губерніи. Пожары. 1, 15, 19, 34. Нечаянные смертные случаи. 1, 19. Нападеніе волковъ. 1—Градобитія. 34.

667. Антипатія въ природѣ. 1.

(Сельско-хозяйственныя замѣтки).

668. Новый способъ бѣлить воскъ. 1.

669. Цѣны на разные жизненные припасы въ г. Владимірѣ. 1, 2, 9—13, 18 и 19.

670. Соборъ въ Переславлѣ-Залѣсскомъ. *И. Способинъ.* 2.

(Этотъ духовный соборъ собранъ былъ въ 1313 году по случаю обвиненія Андреемъ, епископомъ Тверскимъ, св. Петра, митрополита московскаго).

671. Общественная запашка. 2.

672. Случаи мнимой смерти. 2.

673. Записка о городѣ Шуѣ. *К. И. Арсеньевъ.* (Изъ *Ж. М. Вн. Д.).* 3.

674. Общее обозрѣніе урожая хлѣба и другихъ растеній въ Россіи, въ 1844 году. *(З. Г.).* 3 и 4.

675. Борковская пустыня. *И. С.* (И. Способинъ). 4.

676. Грамата отъ вел. кн. Іоанна Васильевича архимандриту Иларіону, о пожалованіи въ монастырь Даниловъ мельницы на рѣкѣ Трубежѣ. (1540 г.). 4.

677. Село Лежнево. *В. Борисовъ.* 5.

678. Необыкновенная скорость ѣзды пароходовъ. 5.

679. Средство сохранять здоровье канцелярскихъ чиновниковъ. 5.

680. По случаю кончины (16 января) великой княгини Елизаветы Михайловны. 6.

681. Рѣчь объ открытіи во Владимірѣ Благороднаго Дѣтскаго Пансіона. *Сергѣй Богдановъ.* 6.

682. Разрушеніе Лиссабона. (Изъ біографіи маркиза Помбаля). 6.

683. Златоверхій Успенскій соборъ. (Во Владимірѣ на Клязьмѣ). 7—14.

684. О памятникѣ Крылову. 7.

685. Полезнѣйшее средство при воспаленіи глазъ. *Рейпольскій.* 8.

686. Ужасное происшествіе. (Дѣтоубійство). 8.

687. Картофельныя свѣчи. *(О. З.).* 8.

688. Домашнее превосходное средство отъ золотухи. 9.

689. Мысли (на тему: Дающаго рука неоскудѣетъ). 9.

690. Совѣтъ матери (бесѣдовать съ Богомъ и о Богѣ). 9.

691. Взглядъ на городъ Александровъ въ мануфактурномъ отношеніи. *А. П.* (Пеше). 10—13.

692. Причины порчи чая и средство сберечь его отъ оной. 10.

693. Археологическое открытіе въ Славоніи. *(Ж. М. Н. Пр.).* 11.

694. Говорящая машина Фабера. (Изъ *Вологод. губ. вѣд.*). 12.

695. Разныя извѣстія. (Конопель у арабовъ.—Соотвѣтствіе древесныхъ вѣтвей съ корнями. Долго-ли человѣкъ можетъ прожить безъ пищи?). 13.

696. Россійское морское и рѣчное страховое Общество. *Ѳ. Б.* (Изъ *Сѣв. Пч.*). 14—16.

697. Метеорологическія извѣстія (по губерніи). 15, 17.

698. Выписки и замѣтки по части сельскаго хозяйства и домоводства. (*А. Пеше*). 15.

(Употребленіе обыкновенной дикорастущей крапивы).

699. Странное происшествіе. 15.

700. Автобіографія механика Ивана Кулибина. (Изъ *Спб. губ. вѣд.*). 16.

701. Грамата царя Михаила Ѳеодоровича шуянамъ. (1620). Сообщ. *В. Борисовъ*. 17.

(О подсудности шуянъ въ Галицкой чети).

702. Нѣсколько замѣчаній о выборѣ благопріятнѣйшаго времени для посѣва хлѣбныхъ и другихъ сельскохозяйственныхъ растеній. Баронъ *Фелькерзамъ*. (Изъ *Зем. Газ.*). 17.

703. Вѣрное средство противъ скотскаго падежа. Съ нѣмец. *Пеше*. 17.

704. Година открытія Александринскаго Дѣтскаго Пріюта. 18.

705. Письмо Екатерины II къ Густаву III. (Изъ *Ж. М. Н. Пр.*). 18.

706. О картинѣ, представляющей призваніе на всероссійскій престолъ Михаила Ѳеодоровича Романова, Юрія Павловича *Львова*. 18.

707. Необыкновенное явленіе. 18.

708. Предохраненіе озимыхъ посѣвовъ отъ червей посредствомъ травы багунъ. 19.

709. Объ озимомъ рапсѣ. Андрей *Арендтъ*. (Изъ *Зем. Газ.*). 19.

710. О леченіи скота (холодною) водою. 19.

711. Употребленіе риса или сарацынскаго пшена въ печенье хлѣбовъ. 19.

712. Извѣстіе изъ г. Александрова. *А. П.* (Пеше). 20.

(Закладка при Рождественскомъ соборѣ придѣла во имя Архистратига Михаила).

713. Правила для страхованія скота. 20 и 21.

714. Памятная записка о времени изобрѣтенія различныхъ предметовъ. 21.

715. Высочайшее пожертвованіе. 22.

(Пожертвованы въ Дмитріевскій соборъ священные сосуды).

716. Русскія столицы. 22—24.

717. О графскихъ и баронскихъ фамиліяхъ въ Россіи. 22.

718. Несгараемое платье для дѣйствующихъ въ пожарахъ. 22.

719. Ярославское полотно. 23—25.

720. Смазка или насыпь для половъ 24.

721. Извлеченіе изъ Шуйской Писцовой книги, составленной Аѳанасіемъ Вѣковымъ въ 1629 году. Сообщ. *В. Борисовъ*. 25.

722. Князья Ковровы. *Н. Шагановъ*. 26.

723. Постепенное развитіе народонаселенія. (Изъ *Вологод. губ. вѣд.)*. 26.

724. Анекдотъ изъ происшествій 1812 года. 26.

725. Новая ткань. 26.

726. Обрядъ коронованія Іоанна и Петра Алексѣевичей. 27.

727. Нѣчто объ осинѣ. 27.

728. Средство отъ мошки. 27.

729. Списокъ главнѣйшихъ сооруженныхъ въ Россіи памятниковъ. (Изъ „Мѣсяцеслова на 1841 г.“). 28—31.

730. Ожившій покойникъ. *(Ж. М. вн. д.)*. 28.

731. Разныя простонародныя средства. 30 и 32.

(Березовая настойка.—Порошокъ изъ птичьихъ пупковъ.—Средство отъ началъ чахотки.—Лекарство отъ изнурительной лихорадки.—Яйца и масло отъ грудницы.—Сведеніе бѣльмъ.—Леченіе обжоги.—Сурепица, какъ средство отъ копытной язвы).

732. День рожденія Петра Великаго. 32.

733. Пиво изъ гороховыхъ стручьевъ. 32.

734. Клей изъ рыбьей чешуи домашняго приготовленія. (Изъ *Зем. Газ.*). 32.

735. Средство отъ мошки на капустѣ. 32.

736. О картофельныхъ сѣменахъ. 32.

737. Муромскій Троицкій монастырь (женскій). *А. Н.* 33.

738. Грамата Стефана, митрополита Рязанскаго, въ Лукіанову пустынь. (1717 г.). Сообщ. *И. И. Способинъ*. 33.

(О поставленіи во игумена Аврамія).

739. Предвѣстія погоды. 34, 35 и 36.

740. Проѣздъ черезъ г. Владиміръ Герцога Максимиліана Лейхтенбергскаго. 35 и 43.

741. О Ландахъ въ Гороховскомъ уѣздѣ. *В. Борисовъ*. 36.

742. О воспитаніи дѣтей въ городахъ. *(Ж. М. Н. Пр.)*. 36.

743. Объ опасности брать въ ротъ хорьковыя кисти съ краскою. 36.

744. О происхожденіи Дѣтскихъ Пріютовъ. *А. П.* (Пеше). 37 и 38.

745. О необходимости тѣлеснаго воспитанія. (Изъ „Современника“). 37.

746. О важной народной пользѣ предпріятія Товарищества распространенія въ Россіи простаго способа обдѣлки прядильныхъ растеній и объ оказаніи тому покровительства и содѣйствія. 38, 47—51.

747. Объ открытіи памятника Н. М. Карамзину въ г. Симбирскѣ. 39.

(Стихотвореніе Д. П. *Ознобишина*, Слово еписк. *Ѳеодотія*).

748. Новая штукатурка, или алжирскій цементъ. 39.

749. Памятникъ князю Василію Михайловичу Долгорукову-Крымскому, въ Симферополѣ. Сообщ. *В. Борисовъ*. 40.

750. Простое средство отъ лихорадки. *Ртищевъ.* (Изъ *Зем. Газ.*). 40.

751. Испытанное средство отъ болѣзни рогатаго скота—гнилой горячки. 40.

752. Вліяніе соли на животныхъ. (Изъ *Эконома*). 40.

753. Предупрежденія пожара, могущаго произойти отъ выкинутія изъ трубы. *Д. Корельцевъ.* (*З. Г.*). 40.

754. Необыкновенное происшествіе. (Заграничное извѣстіе). Сообщ. *А. Пеше.* 41.

755. Грамата царя Михаила Ѳеодоровича шуйскому воеводѣ Петру Ивановичу Ярцову, чтобы Нижегородцы и Балахонцы соль въ розницу въ Шуѣ не продавали. (1620 г.). Сообщ. *В. Борисовъ.* 42.

756. Фонари для сельскихъ жителей. 42.

757. Средство дѣлать кожу непромокаемою и прочною. (Изъ „Тр. И. В. Э. О-ва"). 42.

758. Полировка деревянной мебели. 42.

759. Средство придавать простому дереву видъ краснаго. 42.

760. Замѣненіе дубовой коры ивовою при выдѣлкѣ кожъ. (Изъ „От. Зап."). 42.

761. Средство сдѣлать четкимъ старое, почти совсѣмъ полинявшее письмо. 42.

762. Благодатный русскій день. 43.
(Историческія припоминанія о 26 августа).

763. Алжирскій арестантъ.—Новаго рода воровство. 43.

764. Простое средство отъ остраго ревматизма. 43.

765. Легкій способъ лечить вывихи. 43.

766. Пчелы. *И. И. Барсовъ.* (Изъ „Зоологіи" Мильна Эдуардса). 44.

767. Село Горицы. *В. Борисовъ.* 45.

768. Предохранительное средство отъ пожаровъ при варкѣ масляныхъ красокъ, смолы, сала, масла и т. п. Андрей *Циммерманъ.* 45.

769. Оберлинъ. (Учредитель Дѣтскихъ Пріютовъ). 46.

770. О средствахъ предохранять скотъ отъ падежа и повальной болѣзни. 46.

771. Губная поммада. 46.

772. Новый способъ защищать стѣны отъ гнилости. 46.

773. Краткое историческое свѣдѣніе объ иконѣ Шуйской Смоленской Богоматери. *В. Борисовъ.* 47.

774. Донесеніе въ 1666 году шуйскихъ поповъ и посацкихъ людей царю Алексѣю Михайловичу о чудесахъ новонаписанной иконы Смоленскія Одигитрія. Сообщ. *В. Борисовъ.* 48.

775. Новый памятникъ Петру Великому. 49.

776. Росписаніе баловъ и маскарадовъ въ Благородномъ Собраніи. 50.

777. Практическій опытъ къ изслѣдованію земли въ свойствѣ ея для земледѣльческаго хозяйства. 50.

778. Замѣтки по хозяйству. *Ив. Неждановъ*. 50.

(Средство для леченія скота—отъ падежа, ящура, кровавой мочи, вшей на языкахъ).

779. Церковное зодчество въ Россіи. 51 и 52.

780. Леченіе ушибовъ, паденій, тѣлесныхъ поврежденій, ожоговъ—въ дѣтскомъ возрастѣ. (Изъ соч. Гуфеланда). 51.

781. Россійское Морское и Рѣчное Страховое Общество. 52.

1846 годъ.

4⁰. 52 №№. 245 стр.—Частныхъ подписчиковъ 323.

Редакторъ—М. А. Кротковъ.—1-й № вышелъ 5 января, въ субботу,

782. Вступленіе въ чтеніе законовъ. Ѳедоръ *Глинка*. 1 и 2.

783. О жемчугѣ. (Изъ Зоологіи М. Эдуардса). Сообщ. *Ив. Барсовъ*. 2.

784. Грамата царя Петра Алексѣевича въ 1699 году стольнику Игнатію Ѳеодоровичу Парѳентьеву о томъ, чтобы съ шуянъ поголовныхъ денегъ не брать, когда на землѣ ихъ найдутся мертвыя тѣла. Сообщ. *В. Борисовъ*. 3.

785. Лекарство каждому доступное отъ каменной болѣзни. *Буяльскій*. (Изъ *Сѣв. Пч.*). 3.

786. Худыя послѣдствія отъ житья во вновь выстроенныхъ домахъ. 3.

787. Народная гигіена. Какъ содѣйствовать правильному росту, стройному образованію всѣхъ частей тѣла и укрѣпленію тѣлесныхъ силъ. Д-ръ *Грумъ*. 4.

788. Мастика для окраски и полировки половъ. 4.

789. Способъ узнать содержитъ ли сукно или шелковая матерія примѣсь льняной или бумажной пряжи. 4.

790. Полезный фактъ. (По садоводству). 4.

791. Объ успѣхахъ оспопрививанія по Владимірской губерніи въ 1845 году.—О народныхъ болѣзняхъ.—О болѣзняхъ рогатаго скота.—Число врачей въ губерніи.—Число вольныхъ аптекъ въ губерніи. 5.

792. Долговѣчность людей. 5.

793. Татаринъ—князь. 5.

794. Объ учебныхъ заведеніяхъ, состоящихъ въ вѣдомствѣ Владимірской Дирекціи училищъ въ 1845 году. 6.

795. Дѣтскіе пріюты, ихъ цѣль и общее устройство. 6.

796. Склеиваніе фарфоровой, стеклянной и каменной посуды;—камней. 6.

797. Метеорологическія извѣстія. 7, 14, 19, 23, 49, 50.

798. Празднованіе Новаго года въ допетровской Россіи. 7.

799. Замѣчанія для дѣлающихъ отводки черенками. 7.

800. Происшествія по губерніи. Пожары. 8, 19, 22, 24, 28, 29, 39. Падежъ рогатаго скота. 8. Нечаянная смерть 19, 24. Градобитія. 39.

801. Историческій взглядъ на развитіе книгопечатанія въ Россіи. *А. Царскій.* 8.

802. Способъ развести лукъ. 8.

803. Уксусъ (приготовленіе его.). (Изъ *Эконома*). 8.

804. Средство отъ муравьевъ. 8.

805. Преданія о началѣ города Шуи. *В. Борисовъ.* 9.

806. Приказы общественнаго призрѣнія въ Россіи. 9 и 10.

807. Историческіе анекдоты. А. М. *Данилевскій.* (Изъ „Иллюстраціи"). 10.

808. Грамата царя Іоанна Васильевича IV Грознаго въ шуйской станъ въ сельцо Леньково братьямъ Лазаревымъ. (1574 г.). Сообщ. *В. Борисовъ.* 11.

(О пожалованіи Лазаревымъ разныхъ селеній).

809. Объ употребленіи каучука (резины эластики). *А. С.* 11 и 12.

810. Случай самосгорѣнія отъ пьянства. 11.

811. Духовное завѣщаніе покойнаго преосвященнаго митрополита Платона, которое завѣщалъ онъ прочесть при погребеніи его, по прочтеніи Святаго Евангелія. (1801 г.). 12.

812. Домашнее средство отъ ревматизма въ лицѣ. 12.

813. Рескриптъ Александра I на имя митрополита Платона и отвѣтъ его. (1812). 13.

814. О кавалерскихъ орденахъ Св. В. М. Георгія 1-й степени. 13.

815. Мысли объ общественномъ запасномъ магазинѣ. (Изъ *З. Г.*). 13.

816. Извѣстія. (Живописецъ—автоматъ.—Орѣховое масло лучшее средство отъ укушенія бѣшеными собаками.—Польза пастьбы гусей со скотомъ). (*О. З.*). 13.

817. Число жителей во Владимірской губерніи въ 1845 г. и главнѣйшее занятіе ихъ. 14.

818. Іерусалимъ. 14 и 15.

819. Пагубныя послѣдствія отъ непростительнаго предразсудка. 14.

(Отравленіе мышьякомъ; его зашиваютъ въ ладонку отъ болѣзней).

820. Объ улучшеніяхъ и пріобрѣтеніяхъ въ ситцевой и ткацкой промышленности Шуйскаго уѣзда, сдѣланныхъ въ 1845 году. 15.

821. О частныхъ главныхъ промыслахъ жителей нѣкоторыхъ уѣздовъ здѣшней губерніи въ 1845 году. 15.

822. Грамата царя Алексѣя Михайловича въ Шую губному старостѣ Любиму Васильевичу Кишкину о высылкѣ въ Москву шуйскихъ Троицкихъ монастырскихъ служекъ, по дѣлу о татьбѣ учиненной въ приходской шуйской церкви Воскресенія Христова января на 10-е число 1667 г. Сообщ. *В. Борисовъ*. 16.

823. Посѣщенія прихожанъ священниками съ крестомъ и св. водою. *Свѣденцовъ*. (Изъ *Маяка*). 16.

824. О происхожденіи искуства золоченія въ Россіи и слѣдахъ древняго употребленія сего искуства въ отечествѣ нашемъ. 17.

825. Средство противъ хлѣбнаго червя. (Изъ *Посредника*). 17.

826. Средство имѣть въ первый годъ посѣва картофельныхъ сѣмянъ большой картофель. (Изъ *Эконома*). 17.

827. Геройство Кахетинскаго мужика. (*Закавказск. Вѣстн.*). 17.

828. Геніальный шести-лѣтній слѣпой ребенокъ. 17.

829. Письмо царя Алексѣя Михайловича. (*М. г. в.*). 18.

830. Домикъ Петра Великаго. (*М. В.*). 18.

831. Достопамятныя изрѣченія (историческія). 18.

832. Кирпичный чай. 18.

833. Предъугадываніе погоды. 18.

834. Земледѣліе. 19.

835. Исторія монашества. (*М. В.*). 20.

836. Изслѣдованія Императорскаго Вольнаго Экономическаго Общества о протыкальномъ способѣ обдѣлки прядильныхъ растеній, изобрѣтенномъ мѣщаниномъ Николаемъ Юдинымъ, сравнительно со способомъ Товарищества г.г. Бѣлавина и Великопольскаго. 20.

837. Фабрика купца Каретникова въ селѣ Тейковѣ. 21.

838. Троицкіе походы. *Ив. Забѣлинъ*. 21—25.

839. Счисленіе народа въ Россіи по ревизіямъ. (*Ж. М. вн. д.*). 22.

840. Цѣны на разные жизненные припасы въ г.г. Владимірѣ. 22, 23, 25, 26, 28, 30—32. 35, 37—43, 45, 48 и 50.

841. Вторая выставка сельскихъ произведеній въ селѣ Великомъ, Ярославской губерніи. 23—26.

842. Паденіе въ церкви паникадила, случившееся въ г. Тулѣ. 24.

843. Одежда на престолѣ, работы г. Сазикова. *С.* (*М. В.*). 26.
(Въ Шую, въ соборную церковь).

844. Село Алешня. (*Вологод. губ. вѣд.*). 27.
(Близъ гор. Рязани).

845. Средства замѣнять хлѣбъ, въ случаѣ его неурожая, другими растеніями. 27.

846. Средство предохранять хлѣба отъ выбитія градомъ. 27.

847. Церковь Смоленскія Божія Матери въ г. Суздалѣ. *К. Тихонравовъ.* 28.

848. Происхожденіе и успѣхи вокальной музыки, или партеснаго пѣнія въ Россіи. 28.

849. Правила о назначеніи почетныхъ наградъ и денежныхъ премій сельскимъ жителямъ по части коннозаводства. 28.

850. Грамата Иларіона, митрополита Суздальскаго и Юрьевскаго, на построеніе каменныхъ церквей—Смоленской въ г. Суздалѣ и Воздвиженской въ селѣ Коровникахъ. (1696 г.). Сообщ. свящ. *І. Грацилевскій.* 29.

851. Общее обозрѣніе простыхъ врачебныхъ средствъ. 29 и 30.

852. Суздальскій соборъ. *(И. Шухвостовъ).* 30.

853. О царскихъ вкладахъ въ Суздальскомъ соборѣ — О древностяхъ въ Суздальскомъ соборѣ.—Гробницы. *И. Ш.* (Шухвостовъ). 31.

854. Суздальская іерархія. *И. Ш.* (Шухвостовъ). 32.

855. Отъ Русскаго Географическаго Общества. 32.
(О цѣляхъ О-ва и приглашеніе къ сотрудничеству).

856. Николаевская Пищуговская пустынь. *В. Борисовъ.* 33.

857. Описаніе сооруженія памятника Петру Великому, воздвигнутаго въ С.-Петербургѣ, 7 августа 1782 г. 33—35.

858. Древній каменный крестъ. *С. А.* 34.

859. Паденіе манны. *(Ж. М. вн. д.).* 34.

860. Ботикъ Петра I. *К. Тихонравовъ.* 36.

861. Приготовленіе сливочнаго масла въ прокъ. 36.

862. Открытіе выставки сельскихъ произведеній Владимірской губерніи въ селѣ Боголюбовѣ, описаніе ея и списокъ лицъ, удостоенныхъ наградъ. *К. Тихонравовъ.* 37, 40—42 и 46.

863. Допросъ данный Шуйскимъ попамъ, земскому старостѣ, цѣловальникамъ и всѣмъ посацкимъ людямъ о набѣгѣ Лисовскаго и сожженіи имъ села Горицъ въ 1614 г. Сообщ. *В. Борисовъ.* 37.

864. О продажѣ книгъ, снарядовъ и орудій, нужныхъ для пчеловодовъ, о цѣнѣ онымъ и способѣ, коимъ пріобрѣтаются. 37.

865. Грамата царя Михаила Ѳеодоровича въ Шую, о томъ, чтобы Шуянъ по двѣсти рублевъ судить въ Шуѣ, воеводамъ и приказнымъ людямъ. (1644 г.). Сообщ. *В. Борисовъ.* 38.

866. Дневной расходъ на столъ Суворова. 38.

867. Остатки допотопнаго животнаго, найденные въ Шуйскомъ уѣздѣ. *В. Борисовъ*. 39.

868. Нѣсколько словъ о сахарѣ. 39.

869. Указъ царя Петра Алексѣевича 1700 года о перемѣнѣ платья. Сообщ. *В. Борисовъ*. 43.

870. О древнѣйшей одеждѣ россіянъ. 43.

871. Легкое средство скоро вылѣчиваться отъ обжоги. 43.

872. Цѣлебное дѣйствіе употребленія для питья настоя молодой ржи, и втираніи свинаго сала въ грудныхъ страданіяхъ. Д-ръ *Наумовъ*. 43.

873. Челобитная 1652 года суздальскому и торусскому архіепископу Серапіону шуйскихъ жителей о присылкѣ имъ въ новоустроенныя церкви антиминсовъ. Сообщ. *В. Борисовъ*. 44.

874. Полтавскій мундиръ Петра Великаго. 44.

876. Остроумный отвѣтъ Стефана Яворскаго Петру Великому. 44.

877. Объ изданіи въ 1847 г. „Влад. губ. вѣд.". 44.

878. Испытанный способъ сѣять рожь весною вмѣстѣ съ овсомъ или ячменемъ. *П. Семиградскій*. 45 и 51.

879. Нумизматическое извѣстіе. *В. Б.* (Борисовъ). 47.

880. Пословицы и поговорки въ г. Шуѣ. *В. Борисовъ* 47.

881. Грамата царя Алексѣя Михайловича шуйскому воеводѣ Авраму Макарьевичу Мишукову о переписи имѣнія, оставшагося послѣ вымершихъ людей отъ мороваго повѣтрія въ 1654 году. (1657 г.). Сообщ. *В. Борисовъ*. 48.

882. Вліяніе музыки на сумасшедшихъ. 48.

883. О пожертвованныхъ разными лицами матеріалахъ и суммѣ на устройство въ погостѣ Богоявленскомъ церкви. 49.

884. Челобитныя архимандрита Антонія царю Алексѣю Михаиловичу. Сообщ. *В. Борисовъ*. 50 и 51.

(Антоній, архим. Троицкаго шуйскаго монастыря; 1-я, 1657 г., о бѣжавшихъ крестьянахъ; 2-я—1666 г.—о старцѣ Савватеѣ; 3-я (въ № 51)—1666 г.—о покражѣ имущества архимандрита).

885. О солеуксусной примочкѣ (пересолъ). *Барсовъ*. 51.

886. Сказка Земскаго Старосты Карпова игумену Иларіону. (1684 г.). Сообщ. *В. Борисовъ*. 52.

(Иларіонъ—игуменъ Воробьевской пустыни, близъ с. Дунилова; сказка объ архимандр. шуйскаго Троицкаго монастыря Никонѣ, о хорошей его жизни).

887. Нѣкоторыя замѣчанія о пропусканіи піявокъ. (*Казан. губ. вѣд.*). 52.

1847 годъ.

4°. 52 №№.—254 стр.—Частныхъ подписчиковъ 229.

Редакторъ—М. А. Кротковъ.—1-й № вышелъ 4 января, въ субботу.

888. Древнее названіе мѣсяцевъ и начало новаго года въ Россіи. 1.

889. Дорога отъ Владиміра до Суздаля. *К. Тихонравовъ.* 1.

890. Выпись съ писцовыхъ Володимірскихъ книгъ писма и мѣры Князь Григорья Шеховскаго да подъячихъ Петра Васильева да Родіона Бекетова 153, 154 и 155 годовъ. (1645—47 г.г.). Сообщилъ *К. Тихонравовъ.* 1.

891. Выпись съ купчей 166 (1658) г. на продажу кн. Юріемъ Борятинскимъ патріарху Никону жеребья въ с. Красномъ. Сообщ. *К. Тихонравовъ.* 1.

892. Грамата отъ царей и великихъ князей Іоанна и Петра Алексѣевичей (1687 г.) послушная на отказанную вотчину Воскресенскому монастырю. Сообщ. *К. Тихонравовъ.* 1.

(Село Красное около г. Владиміра и мельница на Рпени).

893. Духовная черницы Марины, по коей отказано (въ 1253 г.) Суздальскому Васильевскому монастырю село Мининское да село Романовское. Сообщ. *К. Тихонравовъ.* 1.

894. Выписка изъ акта относящагося ко времени царя Михаила Ѳеодоровича (1628 г.). Сообщ. *К. Тихонравовъ.* 1.

(Объ Ямской слободѣ въ г. Суздалѣ).

895. Провалъ земли (близъ д. Хмѣльниковъ, Вязников. уѣзда). 2.

896. О лѣсахъ и лѣсной промышленности во Владимірской губерніи. *К. Тихонравовъ.* 3.

897. Цѣны на разные жизненные припасы въ г. Владимірѣ. 3, 9, 25, 28, 48—51.

898. Погостъ Телешово. *В. Борисовъ.* 4.

899. Надпись къ монументу Петра Великаго на Исакіевской площади. 4.

900. Новѣйшее открытіе. Ядовитое дѣйствіе зеленыхъ обоевъ. 4.

901. Объ открытіи Воскресныхъ классовъ въ селѣ Ивановѣ, для обученія дѣтей, работающихъ на фабрикѣ купца Бабурина. *И. Несытовъ.* 5.

902. Нѣчто объ убогихъ домахъ. *В. Борисовъ.* 5.

903. Педагогика. Порядокъ въ распредѣленіи времени, соотвѣтственно возрастамъ дитяти. Д-ръ *Грумъ.* 5.

904. Офени.—Происхожденіе офень вообще. Офени Владимірской губерніи, начало торговли ихъ, развитіе и упа-

докъ. Нынѣшняя торговля ихъ, Дуванъ, домашняя жизнь офень и искусственный языкъ ихъ. (По матеріаламъ *П. Г. Дунаева*). *К. Тихонравовъ*. 6.

905. Нѣсколько словъ офенскаго искусственнаго языка. *К. Т.* (Тихонравовъ). 6.

906. Выморозки изъ клюквы. 6.

907. Первая недѣля Великаго Поста. *Ив. Забѣлинъ. (М. В.)*. 7.

908. Объ урожаѣ хлѣба и травъ во Владимірской губерніи въ 1846 году. *К. Тихонравовъ*. 7

909. Грамата царя Петра Алексѣевича (1714 г.). Сообщ. *К. Тихонравовъ*. 8.

(Въ Суздаль оберъ-коменданту А. И. Чаплину—о вотчинахъ кн. Ѳ. Ю. Ромодановскаго).

910. Статистическія свѣдѣнія: 1. Объ успѣхахъ оспопрививанія во Владимір. губерніи въ 1846 году; 2. Народное здравіе; 3. Укушенія бѣшеными животными; 4. Число врачей и аптекъ въ губерніи; 5. Болѣзни скота. *(К. Тихонравовъ)*. 8.

911. Монетное дѣло въ Россіи. 8.

912. Обновленіе старыхъ стеколъ. 8.

913. Безопасныя дымовыя трубы. 8.

914. Иванъ Сусанинъ и его потомки. *А. Ишимова*. 9.

915. Отличительный характеръ Владимірской губерніи въ промышленномъ отношеніи. *К. Тихонравовъ*. 9.

916. О пожертвованіи колокола въ церковь Приказа Обществ Призрѣнія. 10.

917. Указъ изъ Московской Губернской Канцеляріи въ Суздаль, Лантрату Григорью Юрьевичу Огареву, отъ 29 февраля 1716 года, о постѣ. Сообщ. *К. Тихонравовъ*. 10.

918. Замѣчательное дѣйствіе молніи въ декабрѣ мѣсяцѣ 1846 г. 10.

919. Бывшій Богородицкій монастырь во Владимірѣ. *К. Т.* (Тихонравовъ). 11.

920. Исады. *К. Т.* (Тихонравовъ). 11.

(Деревня въ Суздал. у.).

921. Исторія почтъ вообще. 11.

922. Допросныя рѣчи шуянъ о набѣгѣ Лисовскаго на Шую и ея окрестности. (1616 г.). Сообщ. *В. Борисовъ*. 12.

923. Простонародныя средства отъ болѣзней. 1. Способъ леченія лихорадки. *М. Смирновскій*. 2. Простое средство отъ золотухи. *Пл. Смирновскій*. 3. Простое, скорое, испытанное средство отъ бѣльмъ. 4. Лекарство отъ ранъ. 12.

924. Архангельскій монастырь въ г. Юрьевѣ. *К. Тихонравовъ*. 13.

925. Достопамятный анекдотъ изъ жизни Императора Александра I. *Н. Горчаковъ*. 14.

926. Грамата царя Михаила Ѳеодоровича (въ Юрьевскій Архангельскій монастырь, 1625 г., жалованная на вотчины). Сообщ. *К. Тихонравовъ*. 14.

927. Владимірскій Дмитріевскій соборъ. *А. Никольскій*. 15.

928. Грамата царя Василія Іоанновича Шуйскаго (въ Юрьевскій Архангельскій монастырь, 1606 г., по челобитью архим. Ѳеодосія, о перепискѣ жалованной грамоты на вотчины Гришки разстриги на царское имя). Сообщ. *К. Тихонравовъ*. 15.

929. Авраміевское воскресенье. *К. Т(ихонравовъ)*. 16.

930. Рядная запись 1681 года. Сообщ. *В. Б.* (Борисовъ). 16.

(Андр. Алексѣев. Мѣшковъ-Плещеевъ и Леонтій Васильевъ Лазаревъ сговорили Ѳедосью Черницину за Ѳ. С. Колобова, и перечисляется приданое).

931. Городъ Владиміръ. Статистическій очеркъ. *К. Тихонравовъ*. 17.

932. Сговорная запись 1701 года. (Сообщ. *В. Борисовъ*). 18.

(Ив. Ив. Кайсаровъ сговорилъ жениться на дочери кн. Матв. Степ. Гундорова, на Аннѣ).

933. Храмы, въ которыхъ погребены тѣла россійскихъ государей. (*Ж. В. З.*). 18.

934. О состояніи частныхъ конскихъ заводовъ во Владимірской губерніи въ 1846 году. *К. Тихонравовъ* 18.

935. Указъ въ Суздаль, Лантрату Григорью Юрьевичу Огареву, изъ Московской Губернской Канцеляріи 1716 г. 24 марта—о смертномъ убивствѣ. Сообщ. *К. Тихонравовъ*. 19.

936. О картофельной заразѣ и мѣрахъ къ ея предотвращенію. *Ѳ. Б. Фишеръ*. (*Ж. М. В. Д.*). 19.

937. О фабричномъ, мастеровомъ и рабочемъ классѣ народа въ городѣ Шуѣ и его уѣздѣ. *В. Борисовъ*. 20.

938. Метеорологическія извѣстія. 21.

939. Историческія замѣтки о городѣ Шуѣ и его окрестностяхъ. *Д. Миловидовъ*. 21 и 22.

(Села: Дунилово, Парское, Васильевское, Иваново, Ряполово, Палехъ, Лежнево, Кохма, Мельничное).

940. Растеніе отъ укушенія бѣшеными собаками. *М. Лукинъ*. (*З. Г.*). 21.

941. О пораженныхъ громовымъ ударомъ и о способахъ предохраненія отъ онаго. Д-ръ *Райпольскій*. 22.

942. Происшествія по губерніи. Пожары. 23, 24, 34.—Плодущіе роды. 23.—Рожденіе урода. 37.

943. Пожаръ въ городѣ Переславлѣ. 23.

(Обгорѣла церковь во имя Іоанна Предтечи).

944. Объ улучшеніяхъ по устройству фабрикъ во Владимірской губерніи. *К. Тихонравовъ*. (*Ком. Газ.*). 23.

945. О злоупотребленіи цвѣтныхъ очковъ. *В. Фребеліусъ*. 23.

946. О вновь появившемся червѣ (въ Юрьевскомъ уѣздѣ). 24.

947. Опытъ исторіи изящныхъ искусствъ въ Россіи. *В. Плаксинъ.* (Изъ *Ж. М. Н. Пр.*). 24—29.

948. О собраніи свѣдѣній географическихъ, статистическихъ и этнографическихъ. 24.

949. Общеполезныя свѣдѣнія. 1. Простое средство сохраненія мѣховъ. *Ил. Смирновскій.* 2. Средство выводить изъ шелковыхъ матерій пятна. *Надежда Минина.* 3. Средство для поднятія ворса на бархатѣ. *Дм. Комм-ровъ.* 24.

950. Проводы иконы Боголюбивой Божіей Матери. *К. Тихонравовъ.* 25.

951. О земляномъ червѣ, поѣдавшемъ озимь въ 1846 г. *Рулье.* (Изъ „Современ.“). 25.

952. Нумизматическое извѣстіе. *К. Т.* (Тихонравовъ). 26.

953. Село Нагорье или Преображенское. *К. Тихонравовъ.* 27.

954. Старинный напрестольный крестъ въ Спасской церкви города Шуи. *В. Борисовъ.* 28.

955. Число 12 въ жизни императора Александра. 28.

956. Средство отъ прилива къ головѣ крови. 28.

957. Настойка для страждущихъ геморроемъ. 28.

958. Николаевскій монастырь въ г. Гороховцѣ. *К. Тихонравовъ.* 29.

959. Туча съ градомъ и бурею. 30.
(Въ с. Аньковѣ повредило церковь).

960. Грамата царя и великаго князя Алексѣя Михаиловича (1661 г. о дачѣ въ Гороховецкій Николаевскій монастырь по 1 пуду воску въ годъ). Сообщ. *К. Тихонравовъ.* 30.

961. Питаніе растеній въ приложеніи къ садоводству. Учитель Естествен. Исторіи и Сельскаго хозяйства при Владимірской Семинаріи *Николай Дубенскій.* 30—33.

962. Грамата царей и великихъ государей Іоанна и Петра Алексѣевичей (1685 г. о дачѣ воска въ Гороховецкій Николаевскій монастырь). Сообщ. *К. Тихонравовъ.* 31.

963. Средство узнавать ноское и крѣпкое сукно. 31.

964. Буря въ гор. Шуѣ и окрестностяхъ его. *И. Свѣтозаровъ.* 32.

965. Грамата патріарха Іоакима въ Гороховскій Николаевскій монастырь. (1686 г. о строеніи церквей). Сообщ. *К. Тихонравовъ.* 32.

966. О леченіи подагры. *(Тавр. г. в.).* 32.

967. Ярополчь городокъ. *К. Т.* (Тихонравовъ). 33.

968. Программа сельско-хозяйственной статистики. 33.

969. Некрологъ. Михаилъ Кондратьевичъ Флейшеръ, вице-губернаторъ, ум. 13 авг. 34.

970. Извѣстіе о выбытіи изъ Владиміра Внутренняго Гарнизоннаго Баталіона. 34.

Николай Яковлевичъ Дубенскій.

971. О холерѣ. *Э. С. Андреевскій.* (Кавказъ). 34.

972. Освященіе возобновленнаго Дмитріевскаго собора. *К. Тихонравовъ.* 35.

973. Тифонъ. *(Тавр. губ. вѣд.).* 35.

974. Свѣдѣніе о пожарахъ, бывшихъ въ гор. Шуѣ въ XVII и XVIII столѣтіяхъ. *В. Борисовъ.* 36.

975. О водобоязни, или собачьемъ бѣшенствѣ. Д-ръ *Райпольскій.* 36.

976. Жукотинъ (древній городъ). *Ал. Арт.*—37.

977. Табакъ. *А. Гренъ.* 37.

978. Сновидскій монастырь. *К. Тихонравовъ.* 38.

979. Предохранительныя правила противъ холеры. 39.

980. Актъ о разореніи въ 1619 году литовцами Шартомскаго Николаевскаго монастыря. Сообщ. *В. Борисовъ.* 39.

981. Грамата патріарха Іоакима въ Гороховскій Николаевскій монастырь (1689 г. объ освященіи построенныхъ каменныхъ церквей). Сообщ. *К. Тихонравовъ.* 39.

982. Указъ митрополита рязанскаго Стефана въ Гороховскій Николаевскій монастырь (1710 г. о построеніи церкви во имя Іоанна Списателя лѣствицы). Сообщ. *К. Тихонравовъ.* 39.

983. О пожарѣ, бывшемъ во Владимірѣ на 1-е октября 1719 года. *К. Тихонравовъ.* 40.

984. Грамата патріарха Адріана въ Гороховскій Николаевскій монастырь (1698 г. о построеніи Покровской церкви). Сообщ. *К. Тихонравовъ.* 40.

985. Рѣдкое явленіе. (Около луны четырехконечный крестъ). (*Могилев. г. в.*). 40.

986. Простые способы предузнавать погоду. (*Сѣв. Пч.*). 40.

987. Польза отъ ваты. (Изъ *Эконома*). 40.

988. Крестьянское замѣчаніе узнавать въ какое лѣто какою рожью сѣять. 40.

989. Опись всему сгорѣвшему во время пожара во Владимірѣ 31 сентября 1719 года. Сообщ. *К. Тихонравовъ.* 41.

990. О коммерческой компаніи для торговли въ Закавказскомъ краѣ. *(Нижег. губ. вѣд.).* 41.

991. Лекарство отъ зубной боли. *А. П. Чихачевъ.* 41.

992. Дешевый и сподручный гигрометръ. 41.

993. Польза глубокаго паханія песчаныхъ полей. (*Зем. газ.*). 41.

994. Первая прядильно-механическо-ткацкая мануфактура въ г. Шуѣ. *К. Т.* (Тихонравовъ). 42.

995. О вредѣ, который причиняетъ человѣкъ животнымъ. 42.

996. Народная медицина. 1. Цѣлебное дѣйствіе горчицы. 2. Польза хрѣна. 3. Сокъ рябиновыхъ ягодъ. 42.

997. О свадебныхъ обрядахъ крестьянъ Владимірскаго и Юрьевскаго уѣздовъ. *И. Грацилевскій.* 43.

998. Сергіевская писчебумажная фабрика г. Соленикова *К. Тихонравовъ.* 44.

999. Смертность отъ неосторожности въ Россіи въ 1846 году. (*Ж. м. вн. д.*). 44—47.

1000. Объ изданіи въ 1848 г. „Влад. губ. вѣд.". 44.

1001. Опыты вдыханія эѳирныхъ паровъ предъ операціями, произведенные во Владимірской Градской больницѣ. 45.

1002. Объ открытіи училища въ с. Ивановѣ (на счетъ Я. П. Гарелина). *К. Т.* (Тихонравовъ). 46.

1003. О добываніи известняка при с. Каркмазовѣ. *К. Т.* (Тихонравовъ). 46.

1004. Мѣднолатунные заводы во Владимірской губерніи. *К. Тихонравовъ.* 47.

1005. Челобитная царю Петру Алексѣевичу Юрьевца Поволгскаго поповъ на протопопа Іоанна Константинова о томъ, чтобы не быть имъ въ пенѣ и разореніи за недоставку на срокъ въ Москву колоколовъ на возсозданіе новой Артиллеріи, потерянной въ несчастной Нарвской битвѣ 19 ноября 1700 года. Сообщ. *В. Борисовъ.* 48.

1006. Деревянно-рельсовая дорога на заводахъ г.г. Шепелевыхъ. 48.

1007. Синодики Шартомскаго монастыря. *В. Борисовъ.* 49.

1008. Приращеніе Москвы. *М. П. Погодинъ.* (*М. г. в.*). 49.

1009. О случайномъ тупоуміи у дѣтей. 49.

1010. Соборная церковь въ Спасо-Евѳиміевскомъ монастырѣ, въ городѣ Суздалѣ. Перев. съ франц. (L'artiste Russe) Василій *Доброхотовъ.* 50.

1011. Нѣсколько словъ о пьянствѣ. *Пл. Смирновскій.* (Изъ *Вѣд. Спб. Г. П.*). 50.

1012. Гимнастическія упражненія для малолѣтнихъ дѣтей. 50.

1013. Спасо-Преображенскій соборъ въ Переславлѣ Залѣсскомъ. Перев. съ франц. (L'artiste Russe). *В. Доброхотовъ.* 51.

1014. Отъ редакціи. 52.

(Редакція благодаритъ за сотрудничество и взываетъ къ духовнымъ особамъ—принять участіе въ составленіи газеты).

1015. Письмо Григорія епископа Блузскаго къ московскому митрополиту Платону. Перев. съ франц. *В. Доброхотовъ.* 52.

(Проситъ прислать отвѣты патріарховъ—о соединеніи греческихъ и римскихъ церквей).

Священникъ
Іоаннъ Петровичъ Грацилевскій.

1016. Челобитная бобыля Еремея Павлова 1700 года (о принятіи его въ тягло). Сообщ. *В. Борисовъ*. 52.

(Эта челобитная указываетъ на существованіе въ Шуѣ Воздвиженскаго монастыря).

1017. Сиропъ изъ телячьяго легкаго, какъ отличное противучахоточное средство. Д-ръ Валер. *Яновскій*. (Изъ *Экон.*). 52.

1848 годъ.

4°. 52 №№. — 302 стр. — Частныхъ подписчиковъ 330.

Редакторъ—М. А. Кротковъ.—1-й № вышелъ 3 января, въ субботу.

1018. Новый годъ. 1.

1019. Празднованіе новаго года у разныхъ народовъ. 1.

1020. Владимірскій театръ. *К. Т.* (Тихонравовъ). 1.

(Театръ въ г. Владимірѣ построенъ осенью 1847 года).

1021. Обозрѣніе фабрикъ и заводовъ Владимірской губерніи (Ж. М.). 2 и 3.

1022. Нѣсколько словъ о гимнастикѣ и о врачебномъ вліяніи ея на человѣка. Д-ръ *Иносевъ*. 3—5.

1023. Цѣны на разные жизненные припасы въ г. Владимірѣ. 3, 4, 6—8, 10, 11, 14, 18, 20, 22—31, 33—37, 39—49 и 52.

1024. Метеорологическія извѣстія. 4, 14 (*Доброхотовъ*), 15 (*А. Чихачевъ*), 51.

1025. Происшествія по губерніи. Пожары. 4, 22.—Скотскій падежъ. 4.—Самоубійство. 4.—Бѣдствія отъ волка. 22.

1026. Старинныя хроники о С.-Петербургѣ. Перев. съ франц. (L'artiste Russe) *В. Доброхотовъ*. 4.

1027. Горбатовъ. *Н. Шагановъ*. 5.

1028. Земледѣльческій и сельско-хозяйственный календарь для простолюдиновъ, составленный изъ народныхъ преданій. *Январь* и *февраль*. № 5.—*Мартъ*. № 9.—*Апрѣль*. № 13.—*Май*. № 18.—*Іюнь*. № 22.—*Іюль*. № 26.—*Августъ*. № 31.—*Сентябрь*. № 36.—*Октябрь*. № 40.—*Ноябрь*. № 44.—*Декабрь*. № 48.

1029. Эпидемическая болѣзнь картофеля. *Ѳ. Перловъ*. 6.

1030. О сновидѣніяхъ. Перев. съ франц. *В. Доброхотовъ*. 6.

1031. Нѣкоторые придворные обряды и обычаи царей московскихъ во время масляницы. 7 и 8;—въ страстную недѣлю великаго поста. 15;—во время св. Пасхи. 16 и 17;—въ праздникъ Рождества Христова. *Ив. Забѣлинъ*. 52.

1032. О русской школѣ живописи. Перев. съ франц. *В. Доброхотовъ.* 7.

1033 Память пенная земскому старостѣ Ивану Смолянину о взятіи съ шуянъ денежной подворной пошлины, за утайку мертвыхъ тѣлъ, найденныхъ на посадѣ въ 1665 г. Сообщ. *В. Борисовъ.* 8.

1034. Замѣчательныя обстоятельства жизни св. Іоанна Златоустаго. *Ѳ. Перловъ.* 9.

1035. Некрологъ. Петръ Ивановичъ Гавриловъ († съ 27 на 28 февраля). 10.

1036 а. Святый Григорій Палама, архіепископъ Ѳессалонитскій. *Ѳ. Перловъ.* 10.

036 б. Простонародный календарь. Андрей *фонъ-Крамеръ.* 10.

1037. Древности Шартомскаго монастыря. *В. Борисовъ.* 11.

1038. Чудесный Эдесскій образъ, или портретъ Іисуса Христа, изображенный Имъ Самимъ. Перев. съ франц. (L'artiste Russe) *В. Доброхотовъ.* 12 и 13.

1039. Концертъ въ Благородномъ Собраніи въ пользу бѣдныхъ. 13.

1040. О сельскихъ дѣвичьихъ школахъ въ Вятской губерніи. *Ѳ. Перловъ.* 14.

1041. Владимірскій Успенскій соборъ во время утрени въ день Святыя Пасхи. *В. Доброхотовъ.* 18.

1042. Свѣдѣнія о судоходствѣ по рѣкѣ Тезѣ. *В. Борисовъ.* 19.

1043. Запись въ крестьяне 1683 года. Сообщ. *В. Борисовъ.* 20.

1044. Замѣчаніе о словѣ *сябръ.* *В. Борисовъ.* 20.

1045. Старинный обрядъ. 20.

1046. Метеорологическія наблюденія, производимыя въ г.г. Владимірѣ (начиная съ апрѣля 1848 г.). Особыя прибавленія къ №№: 20, 24, 28, 33.

1047. Встрѣча и пріемъ образа Божіей Матери—Боголюбской. *В. Доброхотовъ.* 21.

1048. Слово по прочтеніи Высочайшаго Манифеста воспослѣдовавшаго въ 14-й день марта 1848 года, преосвященнаго *Иннокентія,* архіепископа Херсонскаго и Таврическаго. 22.

1049. Пожаръ въ г. Владимірѣ (26 мая). *В. Доброхотовъ.* Особое прибавл. къ № 22.

1050. Начало Суздаля и Кидекши.—Челобитная Архіепископа Стефана Суздальскаго.—Гробницы въ Кидекшѣ. Колоколъ Нижегородскаго Печерскаго монастыря. *Н. Шагановъ.* 23.

Василій Ивановичъ Доброхотовъ.

1051. Муравьиный спиртъ.—Пластырь отъ ранъ.—Мягчительная мазь отъ ранъ. 23.

1052. Козминъ монастырь. *М. Миловскій.* 24.

1053. Какой почвы требуютъ нѣкоторыя плодовыя деревья. 24.

1054. Вѣрный способъ хорошо нагрѣвать печи съ уменьшеніемъ дровъ. *(Вологод. г. в.).* 24.

1055. Провожаніе образа Божіей Матери Боголюбской *В. Доброхотовъ.* 25.

1056. Китайская медицина. 25.

1057. Анекдоты. 25, 34.

1058. Крестный ходъ на озеро Плещеево. Свящ. *Н. Меморскій.* 26.

1059. Холуйская слобода. *(Ж. М.).* 27.

1060. О близорукости. 27.

1061. Челобитная 1682 года (шуянъ съ просьбой защитить отъ притѣсненій и разоренія, причиняемыхъ имъ стряпчимъ Петромъ Григорьевымъ Кашинцовымъ). Сообщ. *В. Борисовъ.* 28.

1062. О началѣ періодическихъ изданій. *(С. От.).* 28.

1063. Древній и нынѣшній Переславль-Залѣсскій. *А. Савельевъ-Ростиславичъ. (С. От.).* 29—32.

1064. Муромъ. Объ устройствѣ шоссе отъ Симбирска чрезъ Муромъ во Владиміръ. 32.

1065. Путевыя замѣтки о Владимірской губерніи. *(Ж. м. вн. д.).* 33 и 34.

(Описаніе—краткое—городовъ, лежащихъ на трактахъ).

1066. Некрологъ. Врачъ Кипріянъ Матвѣевичъ Бобровницкій (ум. 11 іюля). *А. П.* (Пеше). 34.

1067. Колодезь близь села Кусунова, извѣстный подъ именемъ Святаго. *В. Доброхотовъ.* 35.

1068. Некрологъ. Иванъ Ѳедоровичъ Барановъ, купецъ (ум. 5 августа). *А. П.* (Пеше). 35.

1069. Русскій артистъ г. Афанасьевъ. *Сообщено.* 35.

(Афанасьевъ, скрипачъ и композиторъ, уроженецъ Тобольскій, а послѣ—владимірскій гражданинъ, сынъ купца Я. П. Афанасьева).

1070. Грамата Суздальскаго митрополита Ефрема (1711 г. о построеніи церкви въ с. Мельнишномъ). Сообщ. *В. Борисовъ.* 36.

1071. Краткія историческія свѣдѣнія о моровыхъ язвахъ въ Россіи. *С. Смирновъ.* 36, 37, 39 и 40.

1072. Можжевеловое масло въ накожныхъ мокрыхъ сыпяхъ. Д-ръ Langerin. 37.

1073. Очеркъ Боголюбовскаго монастыря и Покровская церковь въ окрестностяхъ его. *В. Доброхотовъ.* 38.

1074. Воздвиженіе честнаго и животворящаго Креста Господня. *(В. С. П. Ц).* 38.

1075. Историко-археологическая замѣтка о селѣ Ивановѣ Шуйскаго уѣзда. *В. Борисовъ*. 39.

1076. Село Волокобино. *В. Борисовъ*. 40.

1077. Молебствіе во Владимірѣ по случаю прекращенія холеры. 41.

1078. Нѣсколько словъ о Юрьевѣ-Польскомъ. *В. Б.* (Борисовъ). 41.

1079. Желѣзная дорога изъ Нижняго Новгорода въ Москву. *(Нижег. губ. вѣд.)*. 41.

1080. Производство простыхъ рѣшетъ въ Ковровскомъ уѣздѣ. *А. Чихачевъ*. 42, 47.

1081. Золотниковская пустынь. *Б. Доброхотовъ*. 43.

1082. О хлѣбномъ червѣ, истреблявшемъ всходы озимой ржи въ 1846 и 1847 годахъ. *И. Брыковъ*. („Тр. И. В. Эк. О.“). 43 и 44.

1083. Нѣчто о гомеопатіи. 43.

1084. Гусевская бумагопрядильная мануфактура. *(Журн. Мануф.)*. 44.

1085. Васильевскій монастырь въ городѣ Суздалѣ. *В. Доброхотовъ*. 45.

1086. Наука здоровья. *Кованько*. *(Кур. губ. вѣд.)*. 45.

1087. Меленковскій ленъ. *(Жур. Мануф.)*. 46.

1088. Леченіе чахотки. Шт.-лек. *Матвѣевскій*. 47.

1089. Болѣзни и леченіе ихъ у лошадей. *(Вѣд. Спб. Г. П.)*. 47.

1090. О полотняной фабрикаціи въ городѣ Вязникахъ съ уѣздомъ. *И. Е. Несытовъ*. 48 и 49.

1091. Здравствуйте! Благодарствуйте! 49.

1092. Дешевый кормъ для лошадей. 49.

1093. Статистическое описаніе города Юрьева-Польскаго. *В. Быстрицкій*. 50.

1094. Исторія почты въ Россіи. *М. П....скій*. 50 и 51.

1095. Соборъ Успенія Божіей Матери въ Переславлѣ-Залѣсскомъ. *(Сынъ От.)*. 51.

1849 годъ.

4⁰. 53 №№.—262 стр.—Частныхъ подписчиковъ 310.

Редакторы—М. А. Кротковъ;—съ № 26—В. И. Доброхотовъ. 1-й № вышелъ 1 января, въ субботу.

1096. Первое сентября 1635 года. Празднованіе новаго года въ Москвѣ. *(М. г. в.)*. № 1 и тоже самое въ № 36.

1097. О пользѣ знанія народной медицины, особенно духовному званію. Изъ лекціи проф. *Н. Скандовскаго*. 1 и 2.

Іеромонахъ Іоасафъ (Гапоновъ).

1098. О застрахованіи пожизненныхъ доходовъ и расходовъ. (Изъ *Сѣв. Пч.*). 1.

1099. Цѣны на жизненные припасы во Владимірѣ. 1, 4—8, 12, 13, 16—38, 40—46, 48—50 и 52.

1100. Ѳеодоровскій монастырь въ Переславлѣ-Залѣсскомъ. (*Савельевъ-Ростиславичъ*). 2.

1101. Никольскій монастырь (въ Переславлѣ). *Савельевъ-Ростиславичъ*. 2 и тоже въ № 19.

1102. Суздальскія достопамятности. Іеромонахъ *Іоасафъ*. 3—13.

(Предувѣдомленіе.—I. О началѣ христіанства въ Суздалѣ и о первомъ епископѣ Суздальскомъ. № 3.—II. О суздальской іерархіи. 4—9.—III. Историческій взглядъ на предшествовавшія статьи суздальскихъ достопамятностей. 10.—IV. О великомъ княженіи суздальскомъ и великихъ князьяхъ. 11—13.).

1103. Озимая рожь, какъ врачебное средство. 4.

1104. Мысли и изрѣченія, собранныя *Н. Киселевскимъ*. 4.

1105. 1. Вѣрноподданническое усердіе.—2. Преданность Царю и Отечеству. (Изъ *Журн. чт. для солдатъ*). 5.

1106. Верстовые столбы въ Россіи. 5.

1107. Простой способъ леченія рака. (Изъ *Др. Здр.*). 5.

1108. Смѣта жизни. 6.

1109. Нѣчто о бородѣ и усахъ. *Н. Теребеневъ*. 8.

1110. Сборъ во Владимірѣ въ пользу бѣдныхъ, вмѣсто визитовъ. 14 и 53.

1111. Вечерня во Св. и Великій Пятокъ. *В. Гречулевичъ*. 14.

1112. Горицкій каѳедральный Успенскій соборъ въ Переславлѣ-Залѣсскомъ. Свящ. *Николай Меморскій*. 15.

1113. О началѣ обыкновенія дарить другъ-другу красныя яйца во дни Св. Пасхи. 15.

1114. Челобитная шуянъ въ московскую боярскую думу, поданная въ 1613 году. Сообщ. *В. Борисовъ*. 16.

(Объ освобожденіи отъ всякихъ податей, по случаю литовскаго разоренія).

1115. Хозяйственныя замѣтки. 1. Степень питательности разныхъ съѣстныхъ припасовъ. 2. Легкій способъ ровно обрѣзывать стеклянные сосуды. („В. С.-П. Г. Полиц."). 16.

1116. Приказы Общественнаго Призрѣнія. *Егоръ Знаменскій*. 17.

1117. Глазная примочка. *Илья Буяльскій*. 18.

1118. Никитскій монастырь. (*Ж. С. О.*). (*Савельевъ-Ростиславичъ*). 19.

1119. Общій взглядъ на г. Владиміръ и сказанія о времени основанія его. *В. Доброхотовъ*. 20.

1120. О докторахъ. *Шатобріанъ*. 21.

1121. Значеніе сновидѣній. (*Др. Здр.*). 21.

1122. Замѣчательный уродъ. 21.

1123. 1. Деревянное масло противъ ревматизма.—2. Средство отъ головной боли нервнаго свойства и съ повременнымъ болѣзненнымъ приливомъ крови къ головѣ. 21.

1124. Средство очищать пшеницу отъ постороннихъ зеренъ. 21.

1125. Хлѣбная вода, какъ средство увеличить удой молока у коровъ. 21.

1126. О чудотворной иконѣ Богоматери, именуемой Владимірскою. *В. Доброхотовъ*. 22.

1127. Ниневія. 23.

1128. Буря во Владимірѣ 6 іюня. *Доброхотовъ*. 24.

(Поврежденія крыши и кресты на церквахъ — Вознесенской, Сергіевской, Борисоглѣбской, Ильинской, Рождественскаго монастыря и Успенскаго собора).

1129. Волга въ 1847 году. 24.

1130. Царская свѣча (трава). (Изъ „Лит. газеты"). 24.

(Очень удобна для освѣщенія и даже топлива).

1131. Троицкій Даниловъ монастырь. (Изъ журн. С. О.). *А. Савельевъ-Ростиславичъ*. 25.

1132. Отъ редакціи. *Доброхотовъ*. 26 и 50.

(Въ № 26 сообщается о переходѣ газеты подъ новую редакцію; приглашеніе къ сотрудничеству).

1133. Потопъ. „Богъ сказалъ Ною: сотвори себѣ ковчегъ." Съ франц. перев. *Доброхотовъ*. 26.

1134. Обозрѣніе гробницъ и могилъ великихъ мужей во Владимірскомъ Успенскомъ соборѣ. *Доброхотовъ*. 27.

1135. Сильная гроза и необыкновенный проливень во Владимірѣ 4 іюля. *Доброхотовъ*. 28.

1136. Характеристическія черты древнихъ руссовъ сохранившіяся въ жизни и характерѣ настоящаго поколѣнія обитателей Южной Россіи. (*Журн. м. вн. д.*). 28—30.

1137. О дѣйствіяхъ молніи на фабрикѣ купца Попова, въ г. Шуѣ. (*В. Борисовъ*). 29.

1138. Сильная гроза и проливень въ Суздалѣ 4 іюля. *Василій Бѣльскій*. 30.

1139. Сунодики Рождественскаго собора и Покровскаго дѣвичьяго монастыря въ Суздалѣ. *К. Тихонравовъ*. 31.

1140. Петровки. (*Х. г. в.*). 31.

1141. Открытіе Маріинскаго дѣтскаго пріюта въ Гавриловскомъ посадѣ. 32.

1142. Цвѣты указатели погоды, или цвѣточный барометръ. (*Лѣсн. Журн.*). 32.

1143. Характеристическій очеркъ владимірскихъ гуляній. *Доброхотовъ*. 33.

1144. Самый простой родъ барометровъ. 33.

1145. Свѣдѣніе о пожарѣ, бывшемъ въ Шуѣ 7 мая 1766 года. *В. Борисовъ*. 34.

1146. Статистическій очеркъ Владимірской губерніи. (Изъ соч. *Арсеньева*). 35.

1147. Ариѳметическая машина. (*Вѣд. моск. гор. пол.*). 35.

1148. Мѣсто могилы оператора Моренкова и краткая біографія его. *Доброхотовъ*. 36.

1149. Статистическія свѣдѣнія о Владимірской губерніи. 37—39.

(Города и селенія, жители, войска, земли, церкви, казенныя зданія, учебныя заведенія, богоугодныя и благотворител. заведенія, промышленность, ярмарки, судоходныя и сплавныя рѣки, почтовыя дороги и станціи).

1150. Ранній снѣгъ во Владимірѣ. (16 сент.). *Доброхотовъ*. 39.

1151. Мысль о составленіи справочной книги въ уѣздѣ. *Андрей Ив. Чихачевъ*. 40.

1152. Гроза во Владимірѣ 2 октября. *В. Доброхотовъ*. 41.

1153. Очеркъ земледѣльческихъ праздниковъ. (*Кіев. губ. в.*). 41.

1154. Рецензія недавно вышедшей въ свѣтъ книги, подъ названіемъ Памятники древности во Владимірѣ Кляземскомъ. *М. Погодинъ*. 42.

(Книга соч. Доброхотова; рецензія въ № 18 „Москвитянина").

1155. Владимірскій толкучій рынокъ, или мелкая промышленность. *В. Доброхотовъ*. 43.

1156. Поѣздка въ село Иваново и въ городъ Шую (Изъ *Моск. вѣд.*). *А. С. Ершовъ*. 44 и 45.

1157. Некрологъ. Степанъ Макаровичъ Станиславскій (ум. 26 окт.). *Доброхотовъ*. 45.

1158. Сберегательная касса (открытіе ея при Приказѣ Общественнаго Призрѣнія). *Егоръ Знаменскій*. 46 и 48.

1159. Нѣсколько словъ о книгѣ: Письма о богослуженіи восточной каѳолической церкви (соч. Андр. Никол. Муравьева). *А. И. Чихачевъ*. 46.

1160. Находка золотыхъ индійскихъ монетъ при разрытіяхъ въ развалинахъ Сарая. (Спб. п. в.). 46.

1161. Прибытіе на возвратномъ пути казаковъ во Владиміръ. *Доброхотовъ*. 47.

1162. О нѣкоторыхъ лѣсныхъ деревьяхъ. (Изъ *Эконома*). 47 и 48.

(I. Тополи.—II. Ольха черная.—III. Верба бѣлая.).

1163. Объ открытіи Владимірской губернской строительной и дорожной комиссіи. *Доброхотовъ*. 49.

1164. Два слова о воспитаніи, просвѣщеніи и хозяйствѣ. *А. Чихачевъ*. 49.

1165. Народныя примѣты погоды, и метеорологія. (Земл. газ.). *П. Сердюковъ*. 49.

1166. Краткій очеркъ Переславскаго Никитскаго монастыря съ его достопамятностями. Свящ. *Н. Меморскій*. 51.

1167. Патріотическое сочувствіе къ училищу сельскаго хозяйства для потомственныхъ дворянъ. *А. Чихачевъ* 52.

1168. Письмо В. А. Жуковскаго къ князю П. А. Вяземскому. (Изъ *Журн. м. н. пр.*). 53.

1850 годъ.

4⁰. 52 №№.—294 стр.—Частныхъ подписчиковъ 250.

Редакторъ—В. И. Доброхотовъ.—1-й № вышелъ 7 января, въ субботу.

1169. Богословская церковь въ г. Владимірѣ. *Доброхотовъ*. 1.

1170. Провѣтриваніе комнатъ. (Изъ *Херс. г. в.*). 1.

1171. Цѣны на разные жизненные припасы въ г. Владимірѣ. 1, 3, 8, 10, 13 и 14.

1172. Театръ во Владимірѣ (на Клязьмѣ). (Изъ Пантеона). *Н. Кид...* (Никол. Вас. Кидошенко). 2.

1173. Искусственное размноженіе рыбъ. 2.

1174. Литой мраморъ—цементъ древнихъ. 2.

1175. 1850 январскій отъ Р. Х. годъ. (Изъ Вѣд. Моск. гор. пол.). *Пр. Хавскій*. 3.

1176. Письмо астраханскаго воеводы Ивана Волкова къ калмыцкому хану Аюкѣ. Сообщ. *В. Борисовъ*. 3.

(Проситъ провожатыхъ для возвращенія сына своего Игнатія изъ большой Кабарды въ Москву).

1177. Узаконенныя старинныя конскія записи. Сообщ. *В. Борисовъ*. 3.

(Три—1657, 1674 и 1689 годовъ—записи на проданныхъ лошадей).

1178. Публичныя развлеченія владимірцевъ. *Доброхотовъ*. 4, 7, 8, 11, 13, 15, 44 и 45; 41 и 42 *(Діомидовскій)*.

(Подъ этимъ заглавіемъ мы соединили многія статьи, гдѣ описываются различныя увеселенія для владимір. публики: фейерверки, концерты, панорамы, театральн. представл. и т. п.).

1179. Лимонъ. 4.

1180. Студеная гора. *Доброхотовъ*. 5.

1181. Дерево ста всадниковъ (въ Ялтѣ). 5.

1182. О судорогахъ въ ручныхъ пальцахъ отъ преферанса. 5.

1183. Село Семеновское—Шуйское. Свящ. *Н. Меморскій*. 6.

1184. Объ употребленіи лекарственныхъ паровыхъ ваннъ въ ящикахъ, какъ исцѣляющаго и предохраняющаго средства отъ множества хроническихъ болѣзней. 6.

Священникъ
Николай Максимовичъ Меморскій.

1185. Писчебумажная фабрика при селѣ Семеновскомъ-Шуйскомъ, въ Александровскомъ уѣздѣ. Свящ. *Н. Меморскій.* 7.

1186. Знаменитыя жемчужины. (Изъ Вѣд. Моск. гор. пол.). *Г. З.* 8.

1187. Святительскій дворъ въ г. Шуѣ. *В. Борисовъ.* 9.

1188. Падающія здѣзды и метеорные камни. (*Херс. губ. вѣд.*). 9.

1189. Допросныя рѣчи шуянъ о разбояхъ и разбойникахъ, бывшихъ около Шуи, въ 1644 году. *В. Борисовъ.* 10.

1190. Русской матрозъ. Изъ записокъ армейскаго офицера. Быль, разсказанная Абазехомъ. (Изъ Морск. Сборника). *Василій Савиновъ.* 10.

1191. Городъ Муромъ. Исторія его, древности и статистика. *К. Тихонравовъ.* 11—21.

(Исторія.—Древности: соборъ, монастыри—Спасскій, Троицкій, Благовѣщенскій (исторія, нынѣшнее его состояніе, грамоты), церкви.—Статистика).

1192. Явленіе на небѣ, видѣнное во Владимірѣ въ ночь на 12 марта. *Яковъ Борисоглѣбскій.* 11.

1193. О самовозгараніи человѣческаго тѣла. *Г. З.* и *Доброхотовъ* (перев.). 12 и 13.

1194. Пемза на берегахъ Аракса. *Картеронъ.* (Изъ Вѣд. Моск. гор. пол.). *Г. Ж.* 12.

1195. Прибытіе преосвященнаго Іустина во Владиміръ. *Доброхотовъ.* 13.

1196. Американцы на Мертвомъ морѣ. (Изъ Современника). 13.

1197. Новое открытіе огромной морской змѣи. (*Сар. г. вѣд.*). 13.

1198. Вопросъ касательно возможности пребыванія амфибій въ желудкѣ живаго человѣка. 14.

1199. Способъ возстановлять полинявшія и вытершіяся чернилы въ древнихъ рукописяхъ пергаминныхъ и бумажныхъ. *Бѣляевъ.* 14.

1200. Путешествіе г. Курзона по монастырямъ востока. 15.

1201. Археологическія находки въ Римѣ и Помпеѣ. 15.

1202. Быстрая растительность бамбуковъ. (Изъ *Ж. м. нар. пр.*). 15.

1203. Вскрытіе и разливъ рѣки Клязьмы. *Доброхотовъ.* 16.

1204. Пожертвованія въ пользу бѣдныхъ, вмѣсто визитовъ. 16 и 51.

1205. Современная хроника. (Лѣтопись событій во Владимірѣ). *Доброхотовъ.* 17, 18, 20—37, 41, 44—49 и 52.

(№ 17: „Омовеніе ногъ", празднованіе тезоименитства Государыни; № 18: крестные ходы, преосв. Антоній, викарій саратовскій, пожаръ въ Ямской слободѣ; № 20: Авраміевъ день; № 21: день Препо-

ловенія, закладка придѣла въ Никольской церкви, принесеніе иконы Боголюбивой Божіей Матери; № 22: отъѣздъ еп. Іустина для обзора епархіи; № 24: переходъ консисторіи во временное помѣщеніе, Троицынъ день, Семикъ, гулянье; № 25: ходы въ городѣ съ Боголюбимой, возвращеніе иконы въ монастырь, гулянье у пловучаго моста въ заговѣнье; № 26: крестный ходъ изъ с. Краснаго на св. колодезь, праздникъ въ с. Суходолѣ, гулянье за р. Лыбедью; № 27: ходъ изъ с. Кусунова къ св. колодезю, урожай ягодъ; № 28: празднованіе памяти в. к. Андрея Боголюбскаго, гулянье въ воксальной рощѣ; № 30: публичный экзаменъ въ дух. семинаріи, крестн. ходъ въ Ильинскую церковь, обмеленіе Клязьмы; № 35: покрытіе и позолота крыши и креста на Дмитріевскомъ соборѣ, по способу купца Н. Г. Старчикова, пожертвованіе въ соборъ хоругвей, окончаніе постройки въ Николо-Кремлев. церкви, музыкальное утро въ залѣ Дворянскаго Собранія; № 36: панихида въ соборѣ 29 августа по воинамъ, убіеннымъ; № 41: о трупѣ волтижеровъ, росписаніе храма Воскресенія Христова (за Лыбедью). *Діомидовскій.* № 44: освященіе престоловъ въ теплой церкви Успенскаго монастыря, освященіе дома при гимназіи; № 47: празднованіе дня восшествія на престолъ).

1206. О состояніи атмосферы въ г. Владимірѣ и о проч. *Доброхотовъ* 17, 18, 20—38, 44—52; *Діомидовскій* (№№ 39—43).

1207. О выводѣ пятенъ изъ бѣлья. (Изъ *Курск. г. в.*). 18.

1208. Прощаніе архіепископа Парѳенія съ владимірскими гражданами. *Доброхотовъ.* 19.

1209. Древнія поселенія на сѣверо-западномъ берегу Чернаго моря. 19.

1210. Книгохранилища коптскихъ монастырей. 19.

1211. Древнѣйшій текстъ Иліады Гомера (Изъ *Журн. мин. нар. просв.*). 19.

1212. Программа задачи на премію гр. А. С. Уварова— о металлическомъ производствѣ въ Россіи (отъ Импер. Археологическаго Общества). 21.

1213. Связь между нервами чувствительности и движенія. (Изъ *Ж. м. н. пр.*). *Ж. Х.* 22.

1214. Вызовъ на общеполезное дѣло, безъ пожертвованій. *А. И. Чихачевъ.* 23.

(Призывъ помочь составленію „Уѣздной Сокровищницы").

1215. Вліяніе луны на деревья. (Изъ *Пенз. г. в.*). 23.

1216. Новая бумажная крыша. (Изъ *Жур. мин. госуд. им.*). 24.

1217. Нѣсколько словъ о крестцахъ, или перекрестскахъ вообще. *(Пенз. г. в.).* 26.

1218. Исполинскія дерева. 26.

1219. Страна яблоней. *А. Леопольдовъ.* 26.

1220. Виды молніи. *(Сарат. г. в.).* 26.

1221. Объ устройствѣ дороги въ г. Владимірѣ. *Доброхотовъ.* 27.

(Отъ Ивановскаго моста къ р. Клязьмѣ).

1222. О громоотводахъ. (Изъ Журн. общ. свѣд.). *В. Карелинъ.* 27.

1223. Дмитріевская церковь въ городѣ Суздалѣ. *Доброхотовъ*. 28.

1224. Буря въ Меленковскомъ уѣздѣ, 4 іюля. 29.

1225. Приборъ для приготовленія искуственнаго льда. (*Ж. м. н. пр.*). 29.

1226. Дожди въ гор. Вязникахъ и Суздалѣ. *Доброхотовъ*. 30.

1227. Село Гонобилово въ Судогодскомъ уѣздѣ. *Доброхотовъ*. 30.

1228. Прогулка по берегу озера Плещеева. Свящ. *Н. Меморскій*. 31.

1229. Замѣчательный метеоръ. 31.

1230. О нѣкоторыхъ породахъ вишень, извѣстныхъ во Владимірской губерніи. *Доброхотовъ*. 32.

1231. Изслѣдованія Бунзена надъ цвѣтомъ воды. (*Жур. мин. нар. пр.*). 32.

1232. Городъ Владиміръ на Клязьмѣ и его достопамятности. (Краткая записка по части исторіи и археологіи). *Доброхотовъ*. 33.

(Соборы—Успенскій, Дмитріевскій; монастыри—Рождественскій, Успенскій; церкви—Георгіевская, Спасская, Богородицкая.—Золотыя ворота).

1233. Айвазовскій. (Изъ *Жур. мин. нар. пр.*). 33.

1234. Память не дѣлать ни какой работы въ воскресные дни. (1668). Сообщ. *В. Борисовъ*. 34.

1235. Сказка о дворовыхъ людяхъ, бывшихъ во владѣніи шуянъ посацкихъ. 1704 г. Сообщ. *В. Борисовъ*. 34.

1236. О происхожденіи нѣкоторыхъ фруктовыхъ деревъ и кустарниковъ. (*Труды И. В.-Э. О.*). 34 и 35.

(Померанцевое дерево.—Виноградъ.—Миндаль.—Персикъ.—Абрикосъ.—Слива.—Вишня.—Груша (№ 34).—Яблоня.—Квитъ или Айва.—Крыжовникъ.—Смородина.—Шелковица.—Каштанъ.—Фиговое дерево. № 35)

1237. О современномъ усовершенствованіи мануфактурныхъ заведеній Владимірской губерніи. *И. Е. Несытовъ*. 35—41; 1851 г., №№ 3—5; 1852 г., №№ 17, 22—24.

(I. Наука и практика.—II. Главные дѣятели мануфактурной промышленности).

1238. Искорененіе суевѣрнаго обычая. (Разговляются воробьями). (*Оренб. г. в.*). *Гр. Алмасовъ*. 35.

1239. Поддѣльное золото. (*Журн. мин. нар. пр.*). 35.

1240. Впечатлѣніе, произведенное Маріинскимъ дѣтскимъ пріютомъ, который основанъ 27 іюля 1849 года въ Гавриловскомъ посадѣ Владимірской губерніи. *И. Несытовъ*. 36.

1241. Перечень засѣданій Импер. Археологическаго Об-ва за 1850 годъ. 36 и 37; 1851 г., №№ 3—9, 16—20.

1242. Картины П. А Гусева. (*Доброхотовъ*). 37.

1243. Розовый кустъ—великанъ. (*Тр. В.-Эк. О-за*). 37.

1244. Посѣщеніе гор. Владиміра Ихъ Императорскими Высочествами, Великими Князьями Николаемъ и Михаиломъ Николаевичами и слѣдованіе по губерніи. (*Доброхотовъ*). 38.

1245. О золоченыхъ тканяхъ, изобрѣтенныхъ *Н. Г. Старчиковымъ*. 38.

1246. Вѣрное и дешевое средство для осушенія воды въ ямахъ, погребахъ и небольшихъ болотахъ. (*Тр. И. В.-Эк. О.*). 39.

1247. Англійскій разсолъ для соленія мяса. 39.

1248. Средство выводить жирныя пятна на суконномъ платьѣ. 39

1249. Испытаніе воспитанницъ Благороднаго Пансіона г-жи Скобиной. *Діомидовскій*. 40.

(Пансіонъ въ г.г. Владимірѣ, открытъ 7 сент. 1849 г.).

1250. О дѣтскихъ играхъ. *А. И. Чихачевъ*. 40.

1251. Догадки о названіи города Меленокъ. *И. Барсовъ*. 41.

1252. Торжественный актъ Владимірской гимназіи. *Діомидовскій*. 43.

1253. О затмѣніи солнца въ 1851 году. 43.

1254. Средство имѣть крупную смородину и крыжовникъ. (*Вологод. г. в*). 43.

1255. Некрологъ. Алексѣй Ѳеодоровичъ Покровскій (ум. 26 окт.). *Доброхотовъ*. 44.

1256. Печь, замѣчательная по старинѣ и по устройству ея, въ Суздалѣ. *Доброхотовъ*. 44.

1257. Чудное свойство Плещеева, или Переславскаго озера. *И. Несытовъ*. 45.

1258. Мысли сельскаго жителя о губернской газетѣ. *А. Чихачевъ*. 45.

1259. Отъ редакціи. Доброхотовъ. 46.

1260. Бумагопрядильная мануфактура московскихъ 1-й гильдіи купцовъ братьевъ Борисовскихъ, въ Переславлѣ-Залѣсскомъ. Свящ. *Н. Меморскій*. 46.

1261. Нѣсколько мыслей сельскаго жителя. *А. Чихачевъ*. 46.

(Автобіографическое).

1262. Съѣзжая изба и воеводской дворъ (въ Шуѣ). *В. Борисовъ*. 47 и 48.

1263. Русская библіотека въ Америкѣ. (Изъ *Морск. сборн.*). 47.

1264. Усовершенствованное кирпичедѣланіе на заводѣ почетныхъ гражданъ братьевъ Василія и Мартеміана Иванов. Борисовскихъ въ г. Переславлѣ-Залѣсскомъ. *И. Несытовъ*. 48.

1265. Печатаніе. *Діомидовскій*. 49.

1266. Свѣдѣнія о знаменитомъ алмазѣ Кохъ-и-нуръ. (*Жур. м. нар. пр.*). 49.

1267. Дагерротипныя изображенія луны. (Изъ *Моск. вѣд.*). 49.

1268. Еще нѣсколько словъ объ озерѣ Плещеевѣ. *Доброхотовъ.* 50.

1269. Начало серебряной и золотой монеты въ Россіи. (Изъ *Моск. вѣд.*). 50.

1270. Колокола. (Изъ *Кіев. г. в.*). 50.

1271. Село Воскресенское, извѣстное подъ именемъ Щенячьей слободки. *Доброхотовъ.* 51.

1272. Отголосокъ на статью: „О чудномъ свойствѣ Плещеева, или Переславскаго озера". Свящ. *Н. Меморскій.* 52.

1851 годъ.

4⁰. 52 №№. — 356 стр. — Частныхъ подписчиковъ 244.

Редакторъ — В. И. Доброхотовъ. — 1-й № вышелъ 6 января, въ субботу.

1273. Памятники преданности дворянства Владимірской губерніи къ Царствующему Дому. *Доброхотовъ.* 1.

(Ботикъ на берегу озера Плещеева).

1274. Исторія исполинскаго спрута. (Изъ рода головоногихъ). (Изъ *Библ. д. чт.*). *Н. Ушаковъ.* 1—6.

1275. О состояніи атмосферы (въ г. Владимірѣ). *Доброхотовъ.* 1—23, 26—51; *Діомидовскій.* 24, 25 и 52.

1276. Разнообразная польза, получаемая отъ конопляной костриги въ сельскомъ хозяйствѣ. (Изъ *Кіев. г. в.*). 1.

1277. Хроника (владимірской жизни). *Доброхотовъ.* 2, 4—7, 9, 12—31, 33—52.

(№ 16: губернаторъ Донауровъ 8 апр. перемѣщенъ въ Спб.; № 29: публичный экзаменъ въ дух. Семинаріи; № 39: описаніе встрѣчи Бородинскаго полка; № 43: торжественный актъ въ гимназіи; № 46. отъѣздъ еп. Іустина въ Вознесенскую слободу — для освященія церкви. Прочія свѣдѣнія касаются почти единственно — гдѣ въ какой праздникъ совершалъ службу еп. Іустинъ, кто говорилъ при этомъ проповѣдь.—Тоже и въ 1852—53 годахъ).

1278. Публичныя увеселенія владимірцевъ. *Доброхотовъ.* 2, 4—8, 41.

(Маскарады, концерты А. Париса, Афанасьева, Стефановой и др., циркъ, балы, балетъ Пери).

1279. Ананія Ѳеодоровъ. *Егоръ Знаменскій.* 2.

1280. Площадный балаганъ и его публика. *Доброхотовъ.* 7.

1281. Старинный крестъ (въ Покровск. соборѣ г. Шуи 1688 г.). *В. Борисовъ.* 8.

1282. Челобитная игуменьи Суздальскаго Покровскаго дѣвичьяго монастыря Ольги 1612 г., всѣмъ боярамъ и воеводамъ. Сообщ. *К. Тихонравовъ*. 8.

(Жалуясь на разореніе отъ литовцевъ, затѣмъ черкасовъ и казаковъ, проситъ о пожалованіи хлѣба и денегъ на соль до новаго хлѣба).

1283. Нѣсколько словъ о масляницѣ. *Доброхотовъ*. 9.

1284. Очеркъ Іерусалима въ концѣ XI вѣка. (Хроника Оливье *Лифдаля*). (Изъ *Моск. в.*). 9—11.

1285. Некрологъ. Алексѣй Ивановичъ Посылинъ (ум. 21 февр.). *В. Борисовъ*. 10.

1286. Достопримѣчательные памятники усердія князей Воротынскихъ, хранящіеся Судогодской округи въ Успенской церкви села Мошка. Сообщ. свящ. *Василій Формаковскій*. 10.

1287. Переславскій Николаевскій монастырь, что на болотѣ. Свящ. *Н. Меморскій*. 10.

1288. Металлическіе монометры Бурдона. *И. Несытовъ*. 10.

1289. Челобитная царю и великому князю Петру Алексіевичу. Сообщ. *Доброхотовъ*. 11.

(1703 г.—Вѣрнѣе—донесеніе о крестьянахъ Медвѣжьяго угла, вотчины Покровскаго въ Суздалѣ ж. монастыря, покидающихъ тягла и не платящихъ податей).

1290. Свадьба князя Василія Даниловича Холмскаго. (Изъ *Древ. Рос. Вивліоѳ.*). 11.

1291. Догадка о происхожденіи названія города Костромы. *В. Борисовъ*. 12.

1292. Приглашеніе къ общеполезному занятію. *А. Чихачевъ*. 12.

1293. Два предсказанія. (Историческое происшествіе). *В. Ш.* 12 и 13.

1294. О страусахъ или строфокамилахъ. *Н. Кисслевскій*. 12.

1295. О балаганахъ, устраиваемыхъ къ празднику. *Доброхотовъ*. 14.

1296. Отрывокъ изъ тразника. Сообщ. *Доброхотовъ*. 14.

1297. О всемірной выставкѣ. (Изъ *Моск. в.*). 14.

1298. Борисоглѣбская церковь въ Переславлѣ-Залѣскомъ. *Н. Меморскій*. 15.

1299. Пасхальныя числа. *Е. Знаменскій*. 16.

1300. Путешествіе по Ковровскому уѣзду. *А. Чихачевъ*. 16.

1301. О качеляхъ. *Доброхотовъ*. 16.

1302. Паровые котлы и машины бельгійскаго заводчика инженеръ-механика Ю. Жиленя въ Тирлемонтѣ. *И. Несытовъ*. 16.

1303. Озера: Плавучее и Поганое. *Доброхотовъ*. 17.

1304. Озеро Лобное (въ Суражск. у. Черниг. губ.). (Изъ *Черниг. г. в.*). *Сергѣй Котляровъ*. 17.

1305. Нѣсколько словъ относительно собираемыхъ свѣдѣній (матеріаловъ) для справочной уѣздной книги по Ковровскому уѣзду. *А. Чихачевъ.* 18.

1306. Пиръ Святослава. *Н. А. Полевой.* 18—24.

1307. Новое средство противъ лихорадки (поваренная соль). (Изъ *Курск. г. в.*). 19.

1308. Археологическая (нумизматическая) находка въ городѣ Владимірѣ. *Доброхотовъ.* 20.

1309. Замѣчательное явленіе. *В. Л. Малиновскій.* 21.
(Явленіе на небѣ—днемъ—круга съ радужными лучами).

1310. Грамата царя и великаго князя Алексія Михайловича на рыбную ловлю въ рѣкѣ Клязьмѣ, предоставленную братіи Боголюбова монастыря. (1675 г.). Сообщ. *Доброхотовъ.* 21.

1311. Загорская вотчина, Владимірской губерніи въ Переяславскомъ уѣздѣ. (Изъ „Путевыхъ записокъ о Россіи", *Г. П. Ф-ва*). (Изъ *Жур. м. в. д.*). 21—23.

1312. Нещастное событіе подлѣ Боголюбова монастыря. *Доброхотовъ.* 22.
(Во время переноса иконы Боголюбивой Божіей Матери изъ монастыря въ г. Владиміръ, 20 мая, обрушился мостъ надъ оврагомъ глубиною въ 6 саженъ; погибло много народа).

1313. Грамата патріарха Іоакима на построеніе въ Васильевскомъ монастырѣ, Гороховскаго уѣзда, двухъ каменныхъ церквей. Сообщ. *Доброхотовъ.* 25.

1314. Владимірскій соборъ. (Изъ соч. *А. Н. Муравьева*). 26—28.

1315. Старинный послужной списокъ маіора (Ив. Григор.). Ушакова. (1681). Сообщ. *В. Борисовъ.* 26.

1316. Какъ живые цвѣты обращать въ конфекты. (*Черн. г. вѣд.*). 26.

1317. О солнечномъ затмѣніи, бывшемъ 16 іюля. (*Доброхотовъ.* 29.

1318. Почва Владимірской губерніи. (*Жур. мин. гос. им.*). *Н. Дубенскій.* 29—31.

1319. Объ увлаженіи почвы поливкою. *Линдлей.* 29.

1320. О пересадкѣ растеній. (Изъ книги—„Теорія садоводства". *Линдлея*). 31—34.

1321. Рождественскій монастырь во Владимірѣ. *К. Тихонравовъ.* 35.

1322. О Пятницкой церкви, Шуйской округи въ селѣ Пупки или Введенскомъ. Свящ. *И. Назимовъ.* 36.

1323. Скитъ Геѳсиманскій, близъ Троице-Сергіевской Лавры. (Изъ *Рус. Стар.*). 36—38.

1324. Преданіе о курганахъ, называемыхъ могилицами (въ Ковров. у.). *А. А. Розовъ.* 37.

1325. Алексинская волость. (Или нечто о трехъ старинныхъ селахъ: Алексинѣ, Шапкинѣ и Лучкинѣ). *В. Борисовъ*. 38.

1326. О Владимірскомъ театрѣ. *Доброхотовъ*. 39.

(Театръ у Золотыхъ воротъ построенъ въ 1851 г. и открытъ 21 сентября).

1327. Письмо къ редактору. (О селѣ Щенячья слободка). *Никаноръ Дроздовъ*. 40.

1328. О такъ называемой Красной горѣ (близъ Боголюбова). *Доброхотовъ*. 41.

1329. Галицкая дозорная писцовая книга 1620 года, составленная дозорщикомъ Никифоромъ Протопоповымъ по случаю двукратнаго раззоренія Галича литовцами, въ 1609 и 1619 годахъ. Сообщ. *В. Борисовъ*. 42.

1330. Купчая крѣпость 1656 года. Сообщ. *В. Борисовъ*. 43.

(Шартом. монастыря крестьянинъ продалъ дворъ свой въ Шуѣ).

1331. Извѣстіе о Благовѣщенскомъ погостѣ (Александр. уѣз.). *К. Тихонравовъ*. 44.

1332. Отъ редакціи. 45.

1333. Опись Суздальскаго Спасо-Евфиміева монастыря въ 1660 году. I. Указъ объ описи монастыря.—II. Опись книгамъ, хранившимся въ Сузд. Спасо-Евѳим. м-рѣ. (Изъ *Временника*). *К. Тихонравовъ*. 45 и 46.

1334. Нѣсколько словъ для желающихъ помолиться въ Кіевѣ. *А. Чихачевъ*. 47.

1335. Письмо къ радактору. Освященіе церкви Вознесенія въ Вознесенской слободѣ. *Н. И. Боярскинъ*. 48.

1336. Отзывы о Владимірскомъ театрѣ (и объ игрѣ актеровъ). *Н. Александровскій*. 48;—*С-ъ*. 50;—*Х. Бронневскій*. 52.

1337. Старинная икона (1591 г., въ Покровской ц. с. Иванова). *В. Борисовъ*. 49.

1338. Старинный актъ (росписка въ полученіи денегъ, 1611 г.). Сообщ. *В. Борисовъ*. 49.

1339. Взглядъ на судогодскій уѣздъ. *Е. Бережковъ*. 50.

1340. Село Осовецъ. *Ѳедоръ Уваровъ*. 51.

1852 годъ.

4°. 52 №№.—340 стр.—Частныхъ подписчиковъ 248.

Редакторъ—В. П. Доброхотовъ.—1-й № вышелъ 5 января, въ субботу.

1341. Прологъ. Торжествующій градъ Владиміръ, въ одномъ дѣйствіи. Сочиненный *Михайломъ Пракуѳинымъ*,

Лейбъ-Гвардіи Офицеромъ и вольнаго Россійскаго Собранія, что при Императорскомъ Московскомъ Университетѣ членомъ. На случай открытія Владимірскаго Намѣстничества 1778 года, ноября дня. Стихи сочинялъ университетскій Студентъ *Ермилъ Костровъ*. Сообщ. *К. Тихонравовъ*. 1.

(Прологъ посвященъ Пракудинымъ гр. Ром. Ларіон. Воронцову).

1342. О выходѣ въ свѣтъ соч. В. Борисова—„Описаніе города Шуи и его окрестностей". *Доброхотовъ*. 2.

1343. О Владимірскомъ театрѣ. (Отрывокъ изъ неначатаго романа). *Н. К.* 2.

1344. Воспоминаніе о бенефисѣ г-на и г-жи Лавровыхъ, бывшемъ 18 минувшаго декабря. *Сергѣй Нежданов*ъ. 3.

1345. Статистическое описаніе города Вязниковъ. Вязников. купецъ *Левъ Никитинъ*. 3—5.

1346. Великокняжеская комната въ Боголюбовомъ монастырѣ и смежные съ ней сѣни. *Доброхотовъ*. 6 и 7.

1347. Георгіевскій соборъ въ г. Юрьевѣ-Польскомъ. *Всеволодъ Быстрицкій*. 8.

1348. Хроника (жизни въ гор. Владимірѣ). *Доброхотовъ*. 1—52.

(№ 8: Спектакль въ пользу бѣдныхъ.—Лица, замѣнившія визиты сборомъ въ пользу бѣдныхъ. №№ 1, 12.—№ 12: фейерверкъ на р. Клязьмѣ.—№ 13: крестный ходъ вокругъ Успенск. дѣвичьяго монастыря, 25 марта.—Представленіе г. Ф. Керн въ залѣ благородн. собранія (№№ 13 и 14).—№ 15: вступленіе Н. П. Спиельникова въ исправленіе должности губернатора.—№ 17: празднованіе дня рожденія Е. И. В. Наслѣдника Цесаревича и В. К. Александра Николаевича; балъ въ Дворянскомъ Собраніи.—№ 18: Авраміевъ день (съ лѣтописнымъ сказаніемъ).—Преполовеніе св. Пасхи и день тезоименитства Государыни Императрицы.—№ 19: 1-е мая во Владимірѣ на Клязьмѣ; гулянье на бульварѣ.—Работы на бульварѣ.—№ 22: Изобиліе мошекъ.—Гулянье 25 мая у живаго моста; фейерверкъ г. Генриша.—№ 27: открытіе 1-го іюля вновь перестроеннаго павильона на бульварѣ.—№ 30: публичный экзаменъ въ семинаріи.—№ 33: открытіе гроба изъ бѣлаго камня близъ Спасской церкви.—№ 35 празднованіе коронованія, 22 августа.—Праздникъ въ Успенскомъ соборѣ 25 августа.—№ 36: празднованіе дня тезоименитства Е. И. В. Наслѣдника Цесаревича, 30 августа.—Открытіе народнаго гулянья.—№ 39: освященіе базара въ городѣ Владимірѣ, 21 сентября.—41: крестный ходъ въ Вознесенскую церковь, установленный еп. Ксенофонтомъ въ 1812 году.—№ 50: празднованіе дня тезоименитства Государя Императора).

1349. О состояніи атмосферы (въ г. Владимірѣ). *Н. Діомидовскій*: №№ 1, 23—27, и *Доброхотовъ*: №№ 2—22, 28—49, 51 и 52.

1350. Флорищи, село Покровскаго уѣзда. Хозяйственно-статистическое описаніе. Свящ. *Іеронимъ Валединскій*. 9.

1351. Нѣсколько словъ народнаго языка, употребляемыхъ въ судогодскомъ и вязниковскомъ уѣздахъ. Чиновн. удѣльн. вѣдомства *Е. Бережковъ*. 10.

1352. Выписка изъ крѣпостныхъ документовъ на вотчины, бывшія во владѣніи князя Дмитрія Михайловича По-

жарскаго. (Письмо къ г. управляющему губерніей). *Ив. Ив. Елшинъ*, вотчинный ревизоръ въ с. Ниж. Ландехѣ. 11.

(Документы на 1. Нижній Ландехъ, 2. Пестяки, 3. Верхній Ландехъ, 4. Мытъ, 5. Мытскія деревни (починокъ Овсяниковъ съ проч. деревнями), 6. с. Мугрѣево и 7. Холуйскую слободу).

1353. Церковное пѣніе въ Россіи. *Бонифатій Перлашкевичъ*. 12.

1354. Синеусовъ курганъ на Бѣлѣозерѣ. Стихотв. *Н. В. Бергъ*. 12.

1355. Преданіе о кн. Д. М. Пожарскомъ и Выписки изъ старинныхъ бумагъ о разныхъ сборахъ въ казну съ вотчины князя Д. М. Пожарскаго и съ вотчинъ сыновей его князей Петра и Ивана Дмитріевичей. Сообщ. *И. И. Елшинъ*. 13 и 14.

1356. О новыхъ украшеніяхъ гробницы св. и великаго князя Георгія Всеволодовича. *Доброхотовъ*. 14.

1357. О селѣ Пыревѣ. (*И. И. Елшинъ*). 14.

1358. Цѣны на жизненные припасы въ г. Владимірѣ. 14.

1359. Драгоцѣнный подарокъ въ пользу Дѣтскаго Пріюта въ Гавриловскомъ посадѣ. 15.

1360. Шуйская школа иконописи въ XVII-мъ вѣкѣ. *В. Борисовъ*. 15.

1361. Поимка морскаго змѣя. (Изъ *Моск. вѣд.*). 15.

1362. О томъ, куда и какою дорогою шелъ Андрей Юрьевичъ Боголюбскій изъ Владиміра. *Доброхотовъ*. 16.

1363. Оригинальный способъ продажи фруктовъ. (*И. В.-Э. О.*). 16.

1364. Родословная князя Дмитрія Михайловича Пожарскаго. *Доброхотовъ*. 17.

1365. Некрологъ. Шуйскій купецъ Ѳедоръ Герасимовичъ Поповъ, ум. 1 апр. *В. Борисовъ*. 18.

1366. Извлеченіе изъ правилъ, на основаніи которыхъ помѣщичьи крестьяне могутъ быть принимаемы въ учебно-хозяйственныя заведенія. 18 и 19.

1367. О предосторожностяхъ при выгонѣ скота. (Отъ Владимір. Губерн. Комитета Обществен. Здравія). 18 и 19.

(Леченіе болѣзней: ящуръ, кровавое молоко, кровавая моча и кровавый поносъ).

1368. Состояніе рѣки Клязьмы по 5 мая. *Доброхотовъ*. 19.

1369. Программа для собиранія образцовъ народнаго языка и словесности. 19 и 20.

1370. Ив. Констант. Секеринъ, золотыхъ дѣлъ мастеръ. 21.

1371. О выходѣ въ свѣтъ поученій шуйскаго протоіерея Іоанна Субботина. 21.

1372. О гуляньяхъ (во Владимірѣ). 21.

1373. О вновь открытыхъ курганахъ. *Доброхотовъ*. 21 (Позади с. Добраго, влад. у.).

1374. О картинахъ г. Бокельмана и панорама его. *Діомидовскій*. 22.

1375. Куда дѣвались воробьи? *Доброхотовъ*. 22.

1376. Объ открытіи памятника Императору Петру Великому. 23.

1377. Объ Антоніевскомъ селищѣ. *Доброхотовъ*. 23. (Въ 3-хъ верстахъ отъ Боголюбова м-ря).

1378. Рябина, какъ прекрасный кофейный суррогатъ. 24.

1379. Способъ получать самыя махровыя астры. (Изъ *Волог. вѣд.*). 24.

1380. О приглашеніи на сооруженіе памятника князю Пожарскому. 25.

1381. Похоронный обычай въ приходѣ села Зименокъ, ковровскаго уѣзда. *А. Чихачевъ*. 25.

1382. О сѣнокошеніи. (Изъ „Земледѣл. календаря" *Рудольфа*). 27.

1383. Винокуренный заводъ князя А. Б. Голицына, въ деревнѣ Колѣновѣ, Юрьевскаго уѣзда Владимірской губерніи. *(Тр. И. В-Э. О.) Н. Несытовъ*. 27.

1384. Городъ Муромъ. *П. Шрейдерсъ* и *К. Евреиновъ*. 28. (Праздникъ 25 іюня.—Гулянье на бульварѣ и галлереѣ, устроенныхъ кн. П. А. Трубецкимъ.—Катанье по р. Окѣ).

1385. Письмо къ г. редактору. (По поводу статьи г. Чихачева. См. № 1381). *Борисовъ*. 28.

1386. О косахъ. (Изъ „Земл. календ." *Рудольфа*.) 28.

1387. О сушкѣ луговаго сѣна. 28.

1388. О сволачиваніи сѣна. *(Полт. г. в)*. 28.

1389. Старинный актъ о Шуйскомъ святительскомъ дворѣ. (1679 г.). *(Борисовъ)*. 29.

1390. О наблюденіяхъ и опытахъ надъ дикорастущими кормовыми травами. 29.

1391. Село Загорье, Юрьевскаго уѣзда и преданія о древностяхъ селъ Загорья и Богородскаго. Свящ. *Петръ Озерецкій*. 30.

1392. Наставленіе для крестьянъ о томъ, какъ добывать торфъ и какъ устроить печь для топки, сырымъ торфомъ, по способу почетнаго гражданина Зубчанинова. (Тр. И. В.-Э. О.). 30 и 31.

1393. Слухъ о найденныхъ шлемѣ, мечѣ и щитѣ въ курганѣ, разрытомъ г.г. Байцуровыми, подлѣ сельца Житкова, влад. у. *Доброхотовъ*. 31.

1394. Городъ Меленки въ историческомъ и статистическомъ отношеніяхъ. *Н. Шагановъ*. 31.

1395. Нѣчто о селѣ Ставровѣ и рѣкѣ Колокшѣ. *П. П. Миртовъ*. 32.

1396. Памятники древности въ окрестностяхъ села Ставрова. *П. П. Миртовъ.* 34.

(I. Прусова гора.—2. Батыева гора.—3. Городокъ).

1397. Дополненіе къ описанію Горицкаго Успенскаго собора въ Переславлѣ-Залѣсскомъ. (См. № 1112). Свящ. *Н. Меморскій.* 35.

1398. Прибавленіе къ статьѣ *П. П. Миртова* объ селѣ Ставровѣ и его окрестностяхъ. (Выпись съ писцовыхъ книгъ 1650 года). 36 и 37.

(С. Масленка.—Вознесенскій дѣвичій монастырь (въ Москвѣ.)—С. Борисовское.—С. Брутовское)

1399. Нѣкоторыя свѣдѣнія о бывшей въ г. Шуѣ, въ 1654 году, моровой язвѣ. *Борисовъ.* 37.

1400. О вновь печатаемой книгѣ („Памятники древности во Владимірѣ Кляземскомъ"). *Доброхотовъ.* 38.

1401. Открытіе памятниковъ древнихъ строеній (близъ Дмитріев. собора). *Доброхотовъ.* 39.

1402. Родина Стефана Яворскаго, Митрополита Рязанскаго и Муромскаго. *В. Борисовъ.* 39.

1403. Надпись на крестѣ въ Шуйскомъ старомъ Покровскомъ соборѣ. *В. Борисовъ.* 39.

1404. Описаніе торжества, при открытіи Памятника Императору Петру Великому на берегу Плещеева озера, въ селѣ Веськовѣ, Переславль-Залѣсскаго уѣзда, 17 августа 1852 года. *Алек-ръ Танковъ.* Прил. къ № 39.

1405. Данная князя Дмитрія Михайловича Пожарскаго съ двумя сыновьями его на село Петроково. (1632 г.). Сообщ. кр. Тимоѳей Михайл. *Калмыковъ.* 41.

1406. Некрологъ Протоіерей Влад. Успенскаго собора Павелъ Васильевичъ Ставровскій, ум. 6 окт. *Доброхотовъ.* 42.

1407. О мѣстѣ погребенія князя Д. М. Пожарскаго. (Ж. м. вн. д.). *М. Погодинъ.* 42.

1408. Отъ редакціи. 43.

(Редакція особенно подчеркиваетъ значеніе современной хроники).

1409. Театръ во Владимірѣ *С. Степановъ.* 44.

(Объ игрѣ артистовъ; о приглашеніи Стрепетовой).

1410. Данная Ѳеодора Ивановича Хабарова на село Деревеньки или Образцово, пожертвованное имъ въ пользу Суздальскаго Спасо-Евѳиміева монастыря. (1576 г.). Сообщ. кр.—иконописецъ *Т. М. Калмыковъ.* 45.

1411. Исторія Суздаля и его древности. (Прибавл. къ Ж. м. нар. пр.). *Кислинскій.* 46—49.

(Изъ древностей: Соборъ Рождества Богоматери, монастыри: Ризположенскій, Покровскій и Спасскій).

1412. Некрологъ. Совѣтникъ казенной палаты Алексѣй Ивановичъ Харизоменовъ, ум. 24 нояб. 48.

1413 а. О зимнихъ горахъ, для катанья. *Доброхотовъ.* 49.

1413 б. Балъ 6 декабря во Владимірскомъ Дворянскомъ Собраніи. 50.

1414. Мѣстное извѣстіе. Некрологъ судогод. дворянина, подпоручика Алексѣя Ивановича Ефремова, ум. въ декабрѣ, въ г. Владимірѣ. *Е. Бережковъ.* 50.

1415. Некрологъ. Протоіерей Влад. Успенскаго собора Іоаннъ Сергѣевичъ Доброхотовъ (1777 † 10 окт. 1852 г.). *К. Тихонравовъ.* 51.

1416. Вечеръ 22 декабря, во Владимірѣ. *Доброхотовъ.* 52. (Катанье на горахъ при свѣтѣ китайскихъ фонарей).

1417. О Семиногорскомъ погостѣ. *Ив. А. Бѣлинъ.* 52.

1418. О маскарадѣ 26 декабря въ Дворянскомъ Собраніи. *С. К.* Прибавл. къ № 52.

1853 годъ.

4⁰. 52 №№.—329 стр.—Частныхъ подписчиковъ 312.

Редакторы—В. И. Доброхотовъ (№№ 1—18 и 21—37) и К. Н. Тихонравовъ (№№ 19, 20 и 38—52*).—1-й № вышелъ 3 января, въ субботу.

1419. Хроника (гор. Владиміра). *Доброхотовъ.* 1—18, 21—23, 25—31, 33, 35—37.

(№ 1: маскарадъ въ Дворянскомъ домѣ.—Новый годъ. *С. К.*—№ 16: появленіе близъ города птицы *вынь.*—№ 18: концертъ въ Дворянскомъ домѣ г-дъ Читтадини.—№ 27: празднованіе дня рожденія Государя Императора.—№ 28: празднованіе дня рожденія Государыни Императрицы.—№ 29: смотръ войскамъ во Владимірѣ, произведенный генер.-отъ инфантеріи Гартунгомъ.—№ 35: появленіе кометы).

1420. О состояніи атмосферы. *Доброхотовъ.* 1—18, 21—23, 26—33 и 35—37.

1421. Размышленія у памятника Петра 1-го, въ селѣ Веськовѣ, что въ Переславскомъ уѣздѣ Владимірской губерніи. Стихотв. *Игнатій Коссовичъ.* 1.

1422. Обычаи и повѣрья въ нѣкоторыхъ мѣстахъ Владимірской губерніи. *Д. К...тинъ.* 2—6

(Имянины.—Крестины.—Свадьба: сватовство и смотрѣнье; гостинцы; дѣвишникъ.—Святки.—Масляница).

1423. Отправленіе депутатовъ Владимірскаго дворянства для принесенія Государю Императору вѣрноподданической благодарности за всемилостивѣйшее благоволеніе къ нему въ дѣлѣ сооруженія памятника Петру 1-му. *Ю-въ.* (С. А. Юшковъ). 3.

---

*) Редакція неоффиціальной части поступила въ завѣдываніе К. Н. Тихонравова—съ № 19-го, но онъ успѣлъ выпустить только №№ 19 и 20, какъ долженъ былъ уѣхать на раскопки въ Переславскій уѣздъ вмѣстѣ съ П. С. Савельевымъ, и потому редакція неоффиц. части, до возвращенія Тихонравова, опять была передана В. И. Доброхотову.

1424. О началѣ Дмитріевскаго храма въ селѣ Мугрѣевѣ. 7.

1425. Городище въ селѣ Лукинѣ. 7.

1426. Рыбоводство. (*Жур. м нар. пр.*). Бар. *Унгернъ-Штернбергъ*. 8.

1427. Необычайное атмосферическое явленіе. 9.

(Въ судогод. у.—7 февраля при сильномъ вѣтрѣ выпалъ градъ и была гроза).

1428 Краткій очеркъ бывшей Козмодаміанской пустыни близъ села Лежнева, ковровскаго уѣзда. *В. Борисовъ*. 9.

1429. Старинная наемная поручная запись въ солдаты. (1659 г.). Сообщ. *В. Борисовъ*. 10.

1430. О поискахъ клада при деревнѣ Легковѣ, находящейся въ Вязниковскомъ уѣздѣ. 11.

1431. Историческая записка о бывшей въ Переславлѣ-Залѣсскомъ флотиліи Петра I-го. *А. А. Розовъ*. 11—17.

1432. Прекрасное христіанское обыкновеніе. *Доброхотовъ*. 15.

(О Покровской церкви, близъ Боголюбова; въ Св. Пасху, при разливѣ рѣкъ, и тамъ отворяютъ царскія врата).

1433. Боголюбовъ монастырь, 5 апрѣля 1853 года. *Доброхотовъ*. 16.

(О поднятіи новаго колокола—въ 498 пудъ).

1434. Цѣлебный ключъ. *Николай Аляевъ*. 17.

(Въ полуверстѣ—отъ Судогды—сѣрный ключъ).

1435. Отъ редактора. *К. Тихонравовъ*. 19, 20, 21, 50.

(Программа изданія подъ новой редакціей—№ 19; переходъ къ Доброхотову—№ 20 и 21; подробная программа—№ 50).

1436. О промышленности и частныхъ промыслахъ въ губерніи въ 1852 году. *К. Тихонравовъ*. 19.

(1. Шерстяныя издѣлія—въ Горох. у.—2. Добываніе бѣлой глины—въ меленк. у.—3. Добываніе извести—въ Ковров. у; 4.—алебастра—въ муром. у.;—5. ловля сельдей и др. рыбы въ пересл. у.;—6, иконописаніе—въ вязник. у.).

1437. Надписи съ русскихъ древнихъ памятниковъ до конца XVII вѣка. *К. Тихонравовъ*. 19, 20, 38—42.

(I. *Съ надгробныхъ камней*—въ Киржачѣ; въ с. Кидекшѣ; въ Сновидскомъ м-рѣ, с. Жереховѣ, г. Ковровѣ, близъ г. Шуи, въ г. Владимірѣ, въ с. Гонобиловѣ—№ 19.—Съ *колоколовъ*: въ Владимірѣ, Суздалѣ, Киржачѣ, Кидекшѣ, Юрьевѣ, Муромѣ, Сновидск. м-рѣ, Ставровѣ, Гороховцѣ, Мошкѣ, Николо-Шартом. м-рѣ—№ 20.—Съ *иконъ, крестовъ, панагій и ризницъ*: въ Суздалѣ, Александровѣ, Переславлѣ, Киржачѣ, Муромѣ, Шуѣ, Шартомскомъ м-рѣ, Владимірѣ—№ 38.—Съ *древнихъ зданій*: во Владимірѣ, въ Старой слободѣ близъ Александрова, въ Суздалѣ, Переславлѣ № 39.—Съ *разной церковной утвари*: потиры, чаши, блюда, ковшички, кадила, паникадила, лампады—въ Переславлѣ, сл. Мстерѣ, Суздалѣ, Пищуговской пустынѣ и Владимірѣ—№ 40.—*Митры, саккосъ, воздухи и пелена*: въ Переславлѣ, Суздалѣ и Владимірѣ.—№ 41.—Съ *евангелій, старопечатныхъ книгъ и рукописей*: въ Александровѣ, Суздалѣ, Переславлѣ, Мстерѣ, Юрьевѣ, Владимірѣ, Судогдѣ, Шартомскомъ м-рѣ, Мошкѣ, Кидекшѣ, Сновидскомъ м-рѣ, с. Лукинѣ, Жереховѣ, Гонобиловѣ—№ 42).

1438. Ивановская ярмарка. *Тихонравовъ*. 19.

1439. О посѣвѣ и урожаѣ хлѣба въ 1852 г.; о разведеніи и урожаѣ картофеля въ 1852 г. *А. Тихонравовъ*. 19.

1440. О ловлѣ сельдей въ озерѣ Плещеевѣ. (Вѣстн. И. Р. Г. О-ва). *Тихонравовъ*. 20—22.

1441. Вновь открытый въ 1852 году Карачаровскій чугунно-плавильный заводъ (при с. Панфиловѣ, муром. у.). *Тихонравовъ*. 20.

1442. О рѣчномъ судоходствѣ въ губерніи въ 1852 г.— Число рѣчныхъ пристаней въ губерніи. *Тихонравовъ*. 20.

1443. Число разнаго скота въ губерніи (въ 1852 г.). *Тихонравовъ*. 20.

1444. О книгѣ Доброхотова о Боголюбовѣ монастырѣ. 1 и 22.

1445. Подземные остатки какихъ-то старинныхъ городскихъ строеній. *Доброхотовъ*. 22.

(Въ Ильинской ул. гор. Владиміра).

1446. Объ иконѣ Боголюбимой Божіей Матери. *Доброхотовъ*. 23

1447. Садоводство Владимірской губерніи. (Тр. И. В.-Э. О-ва). *Н. Я. Дубенскій*. 24—30.

1448. О цѣли, условіяхъ и дѣйствіяхъ Россійскаго Общества для застрахованія пожизненныхъ доходовъ и капиталовъ, 1853 г. 25—27.

1449. Г. Муромъ. Закладка храма во имя св. кн. Михаила. *Е. Бережковъ*. 26

1450. Празднованіе дня рожденія Государя Императора въ Муромѣ. *Шрейдерсъ*. 27.

1451. Рѣчка Почайна, св. колодезь и крестный ходъ къ нему (близъ Владиміра, къ селу Красному). *Доброхотовъ*. 28.

1452. Извѣстіе о каменной сѣкирѣ, мамонтовомъ зубѣ и о выдрахъ. *В. Борисовъ*. 29.

1453. Обычай праздновать Троицынъ день въ селѣ Шельбовѣ юрьевскаго уѣзда. *Доримедонтъ Бережковъ*. 29.

1454. Объ удовольствіяхъ рыбной ловли (удочкой, близъ г. Владиміра). *Доброхотовъ*. 30

1455. Настольная грамата митрополита Питирима. (1662 г.). Сообщ. учитель въ гор. Александровѣ. *Семенъ Сокольскій*. 31.

(О поставленіи въ игумены Успенскаго м-ря въ Переславлѣ, Анисьи).

1456. О найденномъ, въ с. Клинъ--юрьев. у, витязѣ. *Борисовъ*. 31.

1457. Открытіе пещеры. Изъ дневника Кіевскаго жителя. (*Кіев. г. в.*). 32.

1458. Прогулка по Плавучему озеру. *Доброхотовъ*. 33.

1459. О климатѣ Владимірской губерніи въ отношеніи къ садоводству. (См. № 1447). *Н. Дубенскій*. 33—37.

1460. Біографическое свѣдѣніе о Шуйскомъ 1-й гильдіи купцѣ Васильѣ Максимовичѣ Киселевѣ (ум. 22 іюля 1831 г.). *В. Борисовъ.* 34.

1461. Разныя извѣстія. (Устройство бульварнаго сада.— Находка монетъ и основанія древняго строенія, близъ Успенскаго собора во Владимірѣ). *Доброхотовъ.* 36.

1462. Надгробный памятникъ во Владимірскомъ Дмитріевскомъ соборѣ. *Доброхотовъ.* 36.

(Надъ могилой гр. Романа Илларіоновича Воронцова).

1463. Переславль-Залѣсскій 17 августа 1853 года. *А. Танковъ.* 36.

(Година открытія памятника Петру I-му).

1464 О томъ, что въ селѣ Спасъ-Куксѣ Суздальскаго уѣзда (нынѣ село Сербилово) находился Покровскій дѣвичій монастырь. *Н. Шагановъ.* 37.

1465. Николошартомская ярмарка въ с. Пупкахъ шуйскаго уѣзда. *П. М. Лядовъ.* 38.

1466. Способъ предохранять зерновой хлѣбъ отъ мышеяди, употребляемый въ Шуйскомъ уѣздѣ. *Борисовъ.* 38.

1467. Нумизматическое извѣстіе. Собраніе древнихъ монетъ въ с. Ивановѣ. *Борисовъ.* 38.

1468. Современныя замѣтки. *Тихонравовъ.* 38, 40, 44, 48, 50.

(№ 38: погода въ сентябрѣ.—Театръ.—Представленія Казановы.— № 40: урожай хлѣба.—Хорошій обычай въ Александров. уѣздѣ при запашкѣ полей подъ озимый хлѣбъ.—Устройство торговой площади во Владимірѣ; о благоустройствѣ церквей во Владимірѣ—Николозлатоврагской, Пятницкой, Борисоглѣбской и Успенскаго собора.—№ 44: Концертъ Мальчугина.—Театръ.—Магазинъ Гладцынова.—№ 48: театръ; абонементъ на чтеніе журналовъ.—№ 50: театръ).

1469. Градобитія въ губерніи въ 1852 году. *Тихонравовъ.* 39; въ 1853 г.—№ 47.

1470. О движеніи торговли на ярмаркахъ въ губерніи въ 1852 году. *Тихонравовъ.* 39.

1471. Археологическая поправка. *Павелъ Савельевъ.* 39.

(Въ опроверженіе статьи г. Танкова (см. № 1463), гдѣ говорится и о находкахъ въ курганахъ близъ с. Веськова).

1472. Писцовая книга города Мурома 1637 года. Сообщ. муром. купецъ Ив. Васильев. *Суздальцевъ.* 39—49, 51 и 52.

1473. Новое археологическое пріобрѣтеніе *г. Борисова.* 39.

(Онъ пріобрѣлъ свитокъ—съ краткою русскою лѣтописью).

1474. Археологическія розысканія во Владимірской губерніи (въ 1851—53 годахъ). 39.

1475. Тихвинская ярмарка въ селѣ Холуѣ Вязниковскаго уѣзда. *Тихонравовъ.* 39.

1476. Общій перечень происшествій во Владимірской губ. *Тихонравовъ.* 39.

Иванъ Матвѣевичъ Лядовъ.

1477. Народонаселеніе Владимірской губерніи въ 1852 г. *Тихонравовъ*. 40; число жителей въ городахъ влад. губ. въ 1852 г.—№ 41; число жит. въ уѣздахъ вл. губ. въ 1852 г. № 44.

1478. Отъ редакціи. (Опроверженіе извѣстій по слухамъ. См. №№ 1393 и 1456). *Тихонравовъ*. 40.

1479. Число городовъ и селеній въ губерніи.—Число церквей и монастырей. *Тихонравовъ*. № 40; число домовъ и лавокъ въ городахъ, въ 1852 г. № 43.

1480. О торговлѣ желѣзомъ въ муромскомъ, судогодскомъ и владимірскомъ уѣздахъ. *Тихонравовъ*. 41.

1481. Старинныя печи, обложенныя узорчатыми кафлями. *Тихонравовъ*. 41.

1482. Фабрики и заводы во Владимір. губ. въ 1852 г. *Тихонравовъ*. 41.

1483. Дѣйствія Владимірской Сберегательной кассы въ 1852 г. *Тихонравовъ*. 41.

1484. Церковныя торжества въ г. Владимірѣ. 42, 45, 48, 50, 51.

(По случаю царскихъ дней и другихъ событій, какъ—побѣда надъ турками и др.).

1485. Фабричное заведеніе стальныхъ издѣлій въ Муромскомъ уѣздѣ. *Тихонравовъ*. 42.

1486. Ивановская ярмарка въ 1853 году. *Тихонравовъ*. 42.

1487. Изслѣдованія памятниковъ древности Владимір. губ. *Тихонравовъ*. 42

(Перечень сочиненій, касающихся Влад. губ.).

1488. Гавриловскій посадъ. Статистическій очеркъ. *Тихонравовъ*. 43.

1489. Значеніе надписей съ древнихъ русскихъ памятниковъ. *И. М. Сахаровъ*. 43.

1490. Учебныя заведенія и число учащихся въ губерніи въ 1852 г.; Дѣтскіе Пріюты въ губерніи. *Тихонравовъ*. 43.

1491. Дмитріева суббота. *К. Тихонравовъ*. 44.

1492. Лица, коими даны были вклады въ Суздальскій Рождественскій соборъ и когда творятся памяти о нихъ. Сообщ. *Тихонравовъ*. 44.

1493. Замѣчательныя пушки въ Переславскомъ Никитскомъ монастырѣ. *Тихонравовъ*. 44; въ Суздальскомъ Спасо-Евѳиміевомъ монастырѣ. № 45.

1494. Синодики Переславскаго упраздненнаго Горицкаго монастыря. *Тихонравовъ*. 44.

1495. Новошинская крупчато-мукомольная мельница. (Тр. Вол. Эк. О-ва). 45 и 46.

1496. Памятники древняго церковнаго искусства во Владимірѣ. *Тихонравовъ*. 45.

1497. Надпись на надгробномъ памятникѣ начала XVII столѣтія, находящемся подлѣ Богородицкой церкви въ г. Владимірѣ. *Доброхотовъ*. 45.

1498. Собраніе древностей В. А. *Борисова* въ Шуѣ. 45.

1499. Торжественный актъ во Владимір. Губерн. гимназіи. *А. Р.* (Розовъ). 46.

1500. Актъ о пути изъ Суздаля въ Москву въ концѣ XVII вѣка. Сообщ. *Тихонравовъ*. 46.

1501. О бывшей въ г. Шуѣ Козьмодемьянской церквѣ. *Борисовъ*. 46.

1502. Археологическая замѣтка. (Опроверженіе извѣстія подъ № 1456). *И. Савельевъ*. 47.

1503. О книгѣ: „Старинные акты", собранные Борисовымъ. *Тихонравовъ*. 47.

1504. Курганы въ Муромскомъ уѣздѣ. *Тихонравовъ*. 47.

1505. Этнографическая замѣтка. (Пѣсня въ с. Больш. Бремболѣ, переслав. у.). *Тихонравовъ*. 48.

1506. Путь Великаго Князя Андрея Боголюбскаго изъ Вышгорода во Владиміръ. *Тихонравовъ*. 48.

1507. Новая отрасль торговли въ г. Владимірѣ (церковною утварью). 48.

1508. Цѣны на разные предметы продовольствія во Владимірѣ. 48.

1509. Встрѣча и проводы въ Муромѣ Бородинскаго егерскаго полка, выступившаго въ походъ. *Е. Бережковъ*. 49.

1510. О ситцевой фабрикаціи и о торговлѣ ситцевыми издѣліями села Иванова. (Зап. И. Рус. Геогр. О-ва). *Н. Гарелинъ* и *И. Бабуринъ*. 49 и 50.

1511. Село Хотимль. *В. Борисовъ*. 49.

1512. Спасопреображенскій соборъ въ Переславлѣ-Залѣсскомъ. *Тихонравовъ*. 50.

1513. Наводненіе въ Гороховскомъ уѣздѣ (около Нижняго Ландеха), въ августѣ 1853 г. 50.

1514. О посѣвѣ и урожаѣ хлѣба въ губерніи, въ 1853 г. 50.

1515. Главнѣйшія мѣста сбыта ситцевыхъ издѣлій села Иванова. *Н. Гарелинъ* и *И. Бабуринъ*. 51.

1516. Замѣчательная надпись на Евангеліи XVII вѣка (въ Шуѣ). *В. Борисовъ*. 51.

1517. Акты объясняющіе исторію Гавриловскаго посада. *В. Борисовъ*. 51.

(Дополненіе къ № 1488).

1518. Хрустальный заводъ г. Тайнаго Совѣтника Н. С. Мальцова, въ Меленковскомъ уѣздѣ, при селѣ Гусь. *(Ком. газ.)*. 52.

1854 годъ.

4°. 52 №№. — 407 стр. — Частныхъ подписчиковъ 215.

Редакторъ — К. Н. Тихонравовъ. — 1-й № вышелъ 2 января, въ субботу.

1519. Порядокъ встрѣчи въ г. Владимірѣ въ 1771 году Генваря 6 дня Преосвященнаго Епископа Іеронима. Сообщ. *Доброхотовъ*. 1.

1520. Коляда во Владимірскомъ уѣздѣ. *Тихонравовъ*. 1.

1521. Бумагопрядильня г. Тайнаго Совѣтника Н. С. Мальцова, въ Меленковскомъ уѣздѣ, при селѣ Гусѣ. 1 и 2.

1522. Переславскій Никитскій монастырь. („Москвитян."). 2.

1523. Ситцевая мануфактура Плесскаго 2-й гильдіи купца и почетнаго гражданина С. И. Каретникова. 3.

1524. Отъ редакціи. 3, 38, 41 и 51.

(Объясняетъ, что № 3 вышелъ въ ½ листа и не въ полномъ видѣ „по независящимъ отъ редакціи причинамъ").

1525. Дворянскіе выборы. 4 и 5.

1526. Торговля шерстью во Владимір. губ. *Тихонравовъ*. 4.

(Въ с. Пестякахъ, горохов. у.).

1527. Свадебныя плачи у крестьянъ Владимірскаго уѣзда. *Тихонравовъ*. 4.

1528. Замѣчательное рукописное евангеліе въ Суздальскомъ Рождественскомъ соборѣ. *Тихонравовъ*. 4.

1529. Александровъ. Проводы 4 легкой батареи 16 Артиллерійской бригады. *Шагановъ*. 5.

1530. Торговля кожей, кожевенными издѣліями и щетиною во Владимір. губ. *Тихонравовъ*. 5.

(Въ г. Муромѣ).

1531. Историческія замѣтки о городѣ Юрьевѣ. *Тихонравовъ*. 5.

(Соборъ и Архангельскій мостырь).

1532. Цѣны на разные предметы продовольствія во Владимірѣ. 5, 6, 9, 11, 13, 14, 17, 19, 21, 23, 25, 28, 30, 32, 36, 37, 39, 41, 43, 45, 47, 49 и 51.

1533. Гороховскія нитки. 5.

1534. Общеполезный указатель на 1854 годъ. 5.

1535. Стихи на объявленіе памятника Князю Пожарскому. (Лит. приб. къ Ж. м. н. пр.). *С. Николаевскій*. 5.

1536. Современныя замѣтки. *Тихонравовъ*. 5, 9, 13, 17, 30, 41.

(№ 5: праздникъ студентовъ Московскаго университета.—Балы по случаю дворянскихъ выборовъ.—Представленія въ театрѣ.—Концерты.—Спектакль въ пользу бѣдныхъ.—№ 9: Масляница и начало

поста.—№ 13: поздняя весна; космо-панорама Карли.—№ 17: Кафе-ресторанъ Морева. Балаганныя увеселенія. Вскрытіе Клязьмы.—Вторая панорама Карли.—№ 30: объ оживленіи Владиміра по случаю Нижегородской ярмарки.—Урожай ягодъ.—№ 41: спектакль.—Раекъ.—Спектакль въ Муромѣ).

1537. Нѣкоторыя слова, употребляемыя крестьянами Владим. губ. *Тихонравовъ*. 6.

1538. Сергіевская церковь въ городѣ Владимірѣ и храмозданная грамата 1757 г. *Доброхотовъ*. 6.

1539. Вкладная книга и синодики Переславскаго Никитскаго монастыря. *Тихонравовъ*. 6.

1540. Нумизматическая находка (въ д. Славцовѣ, близъ г. Меленокъ). *Н. П. Грандицкій*. 6.

1541. Переславль. Проводы легкой № 1 баттареи 16-й артиллерійской бригады. *П. А.* 7.

1542. Маргаритинскій химическій заводъ въ Александровскомъ уѣздѣ. (Журн. Мануф.). 7 и 8.

1543. Никитская каменная шапка (въ Переславлѣ). *Тихонравовъ*. 7.

1544. Село Суходолъ. *П. А. Бѣлинъ* и *Доброхотовъ*. 7.

1545. Церковныя торжества. 8, 11, 15, 17, 18, 19, 27, 28, 34, 35, 36, 48 и 50.

1546. О книгѣ Стоглавъ, хранящейся въ Александровскомъ Успенскомъ дѣвичьемъ первоклассномъ монастырѣ (писанъ въ 1596 г.). *Тихонравовъ*. 8.

1547. Торговля льномъ во Владимір. губ. *Тихонравовъ*. 9.
(Въ г. Меленкахъ и его уѣздѣ).

1548. Грамота Суздальскаго и Юрьевскаго Архіепископа Стефана въ Шартомскій Николаевскій монастырь 1671 года. Сообщ. *В. Борисовъ*. 9.

1549. Челобитье шуйскихъ стряпчихъ конюховъ на шуянина Ивана Смольянина 1640 года. Сообщ. *В. Борисовъ*. 9

(Что онъ не беретъ пошлинъ съ торгующихъ лошадьми).

1550. Уродъ—младенецъ (въ Вязников. у). 9.

1551. Воспоминаніе о г. (Дм. Ив.) Дмитревскомъ (1758 † 1848). *Тихонравовъ*. 10.

1552. Столѣтіе Духовной Семинаріи во Владимірской епархіи Историческія замѣтки. Сообщ. *С. И. П.* (Н. Приклонскій). 10.
(Авторъ изъ Переславля).

1553. Великій путь. Стихотв. (Изъ *Моск. вѣд.*). Михаилъ. *Стаховичъ*. 11.

1554. Дополненіе къ біографіи Д. И. Дмитревскаго. *Н. Дмитревскій*. 11.

1555. Нѣсколько особенныхъ словъ, употребляемыхъ крестьянами Гороховскаго уѣзда. *Я. П. Борисоглѣбскій*. 11.

1556. Село Жерехово. *Тихонравовъ*. 11.

Яковъ Ивановичъ Борисоглѣбскій.

1557. Актъ о состояніи Ковровской Рождественской ярмарки въ началѣ XVIII столѣтія. (1718 г.). Сообщ. *Тихонравовъ*. 11.

1558. Юрьевскій Георгіевскій соборъ: 1) надпись на потирѣ; 2) полотняный антиминсъ. *К. Тихонравовъ*. 11.

1559. Юрьевскій Архангельскій монастырь: 1) стихарь XVII вѣка; 2) замѣчательный столъ. *Тихонравовъ*. 11.

1560. Русскіе на Арпачаѣ. Стихотв. *(Моск. вѣд.). Павелъ Чижовъ*. 12.

1561. Число домовъ въ городахъ Владимір. губ. въ концѣ XVII столѣтія. *Тихонравовъ*. 12.

1562. Историческія замѣтки о гор. Гороховцѣ. *Тихонравовъ*. 12.

1563. Сѣверъ, Западъ и Югъ. Стихотв. *(Моск. в.). Ѳ. Миллеръ*. 13.

1564. На нынѣшнюю войну. Стихотв. *(Рус. Инв.). А. Подолинскій*. 13.

1565. Городъ Владиміръ въ началѣ XVIII столѣтія. *Тихонравовъ*. 13.

1566. Лица погребенныя въ Суздальскомъ Покровскомъ дѣвичьемъ монастырѣ. *Тихонравовъ*. 13.

1567. Курмыши (курганы около с. Добраго). *Тихонравовъ*. 13.

1568. Письмо г. *Танкова* въ редакцію Русскаго Инвалида. 13.

(Дворянскій балъ, по случаю выборовъ).

1569. Суздаль. Встрѣча (изъ Гаврилова посада) и проводы 2-й баттареи 16-й артиллерійской бригады. (*Рус. Инв.*). 13.

1570. Количество выписываемыхъ въ Шуѣ газетъ и журналовъ. *Борисовъ*. 13.

1571. Стихи на святое крещеніе Ея И. В. В. Княгини Вѣры Константиновны. *(Сѣв. пч.). Б. Федоровъ*. 14.

1572. Торговля саломъ во Владимір. губ. *Тихонравовъ*. 14.

1573. Торжество, совершенное по случаю обновленія Борковской Николаевской пустыни и введенія въ ней общежитія, 7 марта 1854 г. *Сообщено*. 14.

1574. Частныя библіотеки въ г. Шуѣ и его уѣздѣ. *Борисовъ*. 14.

1575. Самородный камень съ изображеніемъ Божіей Матери. *Тихонравовъ*. 14.

(Въ Спасо-Преображен. церкви гор. Александрова).

1576. Повѣсть о войнѣ Турецкой. Стихотв. *(Моск. вѣд.). М. Стаховичъ*. 15.

1577. Адресъ-календарь на 1766 годъ. *Тихонравовъ*. 15.

1578. О книгѣ: Разрядъ царей и князей московскихъ. *Иванъ Двѣтковъ*. 15 и 32.

(Рукопись въ с. Святовѣ, пересл. у.).

1579. О походахъ великаго князя Дмитрія Іоанновича Донскаго. (Изъ рукописи: Разрядъ царей..... См. № 1578). Сообщ. *Ив. Цвѣтковъ*. 15.

1580. Сыновній голосъ. Стихотв. („Москвитян."). *І. Ш.* 16.

1581. Свадебные обряды въ Гороховскомъ уѣздѣ. *Я. Борисоглѣбскій*. 16.

1582. Межевая выпись Суздальскимъ ямскимъ охотникамъ, 1588 года. Сообщ. *Тихонравовъ*. 16.

1583. Что такое Европейская Турція? *(Моск. вѣд.)*. *Семенъ Правдинъ*. 16.

1584. Пожертвованія въ пользу Дѣтскихъ Пріютовъ, вмѣсто визитовъ. 16.

1585. Русскіе воины при переходѣ чрезъ Дунай. Стихотв. *(Москвитян.)*. *С. Шевыревъ*. 17.

1586. Коляда 1) въ Переславскомъ уѣздѣ и 2) въ селѣ Добромъ близъ г. Владиміра. *Тихонравовъ*. 17.

1587. Писцовая книга Александровой слободы, 1677 г. Сообщ. *Тихонравовъ*. 17—20.

1588. Мануфактурная промышленность Шуйскаго уѣзда въ 1853 году. 17.

1589. О добываніи алебастра въ Муромскомъ уѣздѣ въ 1853 г. 17

1590. Свѣтлое Воскресеніе въ Озябликовскомъ погостѣ. *Н. А. Игнатьевъ*. 18.

1591. Свадебные обряды и плачи въ Переславскомъ уѣздѣ. *Тихонравовъ*. 18.

1592. Библіографическая новость (о брошюрѣ маг. Іоасафа). 18.

1593. О рыболовствѣ въ Переславскомъ озерѣ Плещеевѣ въ 1853 г. *Тихонравовъ*. 18.

1594. Состояніе погоды во Владимірѣ въ концѣ апрѣля мѣсяца. 18.

1595. Солоно хлебали. 10 апрѣля 1854 года. Стихотв. *(Рус. Инв.)*. *Старый служивый*. 19.

1596. О степени развитія шерстяной промышленности въ Гороховскомъ уѣздѣ въ 1853 г. *Тихонравовъ*. 19.

1597. О добываніи извести въ Ковровскомъ уѣздѣ въ 1853 г. 19.

1598. Концертъ въ пользу нижнихъ чиновъ, дѣйствовавшихъ на Щеголевской баттареѣ. *Сообщено*. 20.

1599. Прощаніе рекрута съ матерью. Стихотв. *(Моск. в.)*. *Ѳедоръ Шиловъ*. 20.

1600. Холуйская слобода. (Москвитян.). *Иванъ Лядовъ*. 20 и 21.

1601. Хронологическое обозрѣніе подземныхъ археологическихъ находокъ во Владимірской губерніи, съ 1839 по 1854 годъ. *Тихонравовъ*. 20.

1602. О движеніи торговли на Николошартомской ярмаркѣ въ 1854 году. *Тихонравовъ*. 21.

1603. Двѣ челобитныя, поданныя въ 1689 году Суждальскому и Юрьевскому Митрополиту Иларіону Княгинею Татьяною Гундоровой на старицу Шуйскаго Спасскаго женскаго монастыря Мароу Каблукову. Сообщ. *В. Борисовъ*. 21. (О купленной первою кельѣ).

1604. Денежные вклады на поминовеніе Іеромонаха Епифанія Славинецкаго. *Тихонравовъ*. 21.

1605. Оптовыя цѣны на разные предметы продовольствія на Холуйской пристани Ковровскаго уѣзда: 21, 23, 25, 28, 30, 32, 36, 37, 39, 41, 43, 45, 47, 49 и 51.

1606. Число духовныхъ учебныхъ и благотворительныхъ заведеній во Владимірской губерніи въ 1853 году. 21.

1607. Замѣчательный пожаръ въ с. Новоселкахъ, муром. у. 21.

1608. Число мастеровыхъ при фабрикахъ и заводахъ въ Шуѣ и Юрьевѣ. 21.

1609. Встрѣча иконы Боголюбивыя Божія Матери во Владимірѣ. *Тихонравовъ*. 22.

1610. Великая Суббота въ Одессѣ (10 апрѣля 1854 г.). Стихотв. (Изъ Москвитян). *С. Шевыревъ*. 22.

1611. Письмо изъ Одессы. (Изъ „Моск. вѣд.“). *А. Л.* 22. (О военныхъ событіяхъ и по поводу ихъ).

1612. 10 апрѣля въ Одессѣ. Стихотв. (*Моск. вѣд.*) *А.* 23.

1613. Свадебные обряды въ Александровскомъ уѣздѣ. *Я. Борисоглѣбскій*. 23.

1614. Опись Суздальскаго Покровскаго дѣвичья монастыря. (1697 г.). *Тихонравовъ*. 23.

1615. Обзоръ хозяйства и промышленности Владимірской губерніи. (Ж. м. госуд. им.). *Я. А. Соловьевъ*. 24—31. (Общій характеръ мѣстности.—Земледѣліе.—Отдача и наемъ угодій.—Сбытъ и закупъ земледѣльческихъ произведеній.—Садоводство и огородничество.—Лѣсоводство.—Промышленность.—Благосостояніе крестьянъ).

1616. Село Бережекъ (Юрьев. у.). Этнографическія замѣтки. *И. Ѳ. Розановъ*. 24.

1617. Князь Дмитрій Михаиловичъ Пожарскій и Арсеній Архіепископъ Суздальскій. (По поводу соч. іеромонаха Іоасафа подъ тѣмъ же заглавіемъ). *Тихонравовъ*. 24.

1618. Промышленность жителей г. Суздаля и гор. Александрова. 24.

1619. Монастыри бывшіе во Владимірѣ. 25;—въ Суздалѣ. 28;—въ Переславлѣ. 30. *Тихонравовъ*;—во Владимірской губерніи. 32. *Сообщено* (іером. Іоасафъ).

1620. Учрежденіе Общества Сельскаго Хозяйства въ г. Юрьевѣ. 25.

1621. Градобитія во Владимірской губерніи. 25, 30, 32, 35 и 36.

1622. Весна и лѣто 1853 г. и ихъ вліяніе на растительность. 25.

1623. Урожай льна и пеньки въ 1853 году. 25.

1624. Свѣдѣнія объ археологическихъ мѣстностяхъ Владимірской губерніи. (Изъ письма къ П. С. Савельеву). *В. Борисовъ*. 26.

(Въ Шуйскомъ, Ковровскомъ и Гороховецкомъ уѣздахъ).

1625. Замѣчательный пожаръ въ с. Пестякахъ Гороховецкаго уѣзда. 26

1626. Оптовыя цѣны на разные предметы продовольствія на Муромской пристани. 26, 28, 30, 32, 36, 37, 39.

1627. Курганы во Владимірской губерніи. *Тихонравовъ*. 27.

1628. 29 іюня у памятника Петру I-му въ с. Веськовѣ. *Сообщено*. 28.

1629. Гибель парохода на р. Окѣ (въ Меленк. у.). 28.

1630. Новая блестящая комета, явившаяся весною 1854 г. *(Ж. м. нар. пр.)*. 28.

1631. Свѣдѣнія о крестныхъ ходахъ въ г. Шуѣ. *В. Борисовъ*. 29.

1632. Публичный экзаменъ въ Духовной Семинаріи. 30.

1633. О движеніи торговли на Тихвинской ярмаркѣ въ с. Холуѣ. 30.

1634. Арабскія монеты, найденныя во Владимірской губерніи. (Изв. И. Акад. Н.). *Савельевъ*. 31.

1635. Городище на рѣкѣ Сарѣ. (Изъ письма къ П. С. Савельеву). *Н. Бояркинъ*. 31.

1636. Пустыни бывшія во Владимірской губерніи. *Тихонравовъ*. 31 и 36.

1637. Болото Вангирь (близъ Шуи). *Борисовъ*. 32.

1638. Ильинская пустошь (18 верстъ отъ Судогды). *Тихонравовъ*. 32.

1639. Рѣдкій примѣръ многоплодія въ Шуйскомъ уѣздѣ. *Ѳедоръ Рыбаковъ*. 32.

1640. Процессъ простой обработки льна отъ сѣмени до полотна. *В. Богородскій*. 32.

1641. Древнія европейскія монеты, находимыя во Владимірской губерніи. *Тихонравовъ*. 32.

1642. Нумизматическое извѣстіе (находка въ пог. Телешовѣ). *Тихонравовъ*. 32.

1643. Народные обычаи въ Ковровскомъ уѣздѣ.—Сожженіе масляницы (въ шуйскомъ у.). *Борисовъ*. 33.

1644. Историческія замѣтки о Владимірской губерніи. *Сообщено*. (Іером. Іоасафъ). 33.

(Распространеніе христіанской вѣры.—Великое княжество Владимірское.—Событія во Владимірѣ по закрытіи Владимірской епархіи.—Замѣчательныя событія по нѣкоторымъ уѣзднымъ городамъ (въ Суздалѣ, Переславлѣ, Муромѣ—когда обрѣтены мощи).—Святые мужи,

родившіеся въ Суздальской или Владимірской странѣ (кромѣ князей, Дмитрій Прилуцкій, Даніилъ, Косма, Митрофанъ).—Писатели духовные, родившіеся, или только жившіе во Владимірской губерніи: св. Симонъ, Серапіонъ, Лаврентій, Григорій, Аѳанасій Кондонди, Антоній, Іакинѳъ Карпинскій, Ѳеофилактъ Горскій, Амвросій Подобѣдовъ, Ириней Клементьевскій, Меѳодій Смирновъ, Ананія Ѳедоровъ).

1645. Нѣсколько мыслей по прочтеніи Соловецкаго донесенія. (Моск. вѣд.). *М. Погодинъ.* 34.

1646. Коровье озеро. *Тихонравовъ.* 34.

1647. Надгробныя плиты, открытыя у Преображенскаго собора въ г. Переславлѣ-Залѣсскомъ. *Сообщено.* 34.

1648. Село Яковцево (въ муром. у.). *П. Кудрявцевъ.* 35.

1649 Царскіе и другіе вклады въ Суздальскій Покровскій дѣвичій монастырь. *Тихонравовъ.* 35.

1650. Писцовая книга города Шуи 1629 года. Сообщ. *Борисовъ.* 35—37.

1651. Происшествія въ губерніи. Нечаянные смертные случаи 35, 41, 47, 51.—Бѣшеный волкъ въ Александр. у. 47.—Плодущіе роды. 51.

1652. Писчебумажныя фабрики Г.г. Солениковыхъ во Владимірской губерніи. *Н. Дубенскій.* 36.

1653. Урожай вишенъ и яблокъ въ 1854 году въ городѣ Вязникахъ и окрестныхъ селеніяхъ. *В. Богородскій.* 36.

1654. Озера Кумово и Кумиха (въ ковров. у.). *Борисовъ.* 36.

1655. Никологалейская церковь во Владимірѣ. *Тихонравовъ.* 36.

1656. Свадебные обряды въ городѣ Переславлѣ. *Я. Борисоглѣбскій.* 37 и 38.

1657. Поручная запись 1648 года, по володимерцѣ оброчномъ крестьянинѣ Иванѣ Конопелевѣ. *Тихонравовъ.* 38.

(Поручились—когда снималъ Кон. землю у игум. Таисіи (Успенск. дѣвич. м-ря во Владимірѣ) для постройки и огороды, въ годы).

1658. Извѣстія. 39.

(Владиміръ -19 сент. освящ. придѣла Тихвин. Б. М. въ Никольской ц.; Юрьевъ—11 сент. открыто О-во Сел. Хоз.; Суздаль -25 сент. открывается вновь учрежден. Преподобнин. ярмарка).

1659. Необыкновенный урожай маку, въ имѣніи г.г. Аксеновыхъ (въ вязник. у.). *В. Богородскій.* 39.

1660. О добываніи желѣзной руды въ Муромскомъ уѣздѣ;—извести въ Ковровскомъ уѣздѣ. *Тихонравовъ.* 39.

1661. Пребываніе Государыни Цесаревны Елизаветы Петровны въ гор. Шуѣ въ 1738 г. *Борисовъ.* 39.

1662. Храмозданная грамата Платона епископа владимірскаго и ярополъскаго 1755 года. Сообщ. *Василій Богородскій.* 39.

(На Троицкую ц. въ б. городѣ Ярополчѣ).

1663. Взглядъ на грамотность шуянъ въ XVII и XVIII столѣтіяхъ и краткія свѣдѣнія о находящихся нынѣ въ Шуѣ училищахъ. *Борисовъ.* 40.

1664. Челобитная крестьянина села Холуй Стряпчимъ Суздальскаго Покровскаго дѣвичьяго монастыря. Сообщ. *Тихонравовъ*. 40.

(О мельницахъ на р. Шижегдѣ, близь села Зименки).

1665. Верхнеуниженскій чугуноплавильный заводъ. (*Жур. Мануф.*). 41.

1666. Воздвиженская ярмарка въ селѣ Ивановѣ въ 1854 году. *Борисовъ*. 41.

1667. Ископаемыя кости животныхъ по берегамъ р. Колочки (во Владим. у.). *Тихонравовъ*. 41.

1668. Владимірская Стрѣлецкая слобода. *Тихонравовъ*. 41.

1669. Надписи. *Тихонравовъ*. 41, 42, 43, 45, 48, 49 и 51.

(На лампадахъ въ Александровѣ, Успен. дѣвич. мон. 41; на евангеліи въ Борисоглѣб. ц. Суздаля и на иконѣ въ Вознесен. ц. г. Переславля. 42; настѣнная на соборной ц. Никитскаго м-ря въ Пересл. и на покровѣ въ Богородицкомъ соборѣ г. Мурома. 43; на евангеліи въ Введен. ц. г. Вязниковъ. 45; на иконѣ въ ц. села Твердилкова, пересл. у. 48; на потирѣ и крестѣ въ Спасской ц. г. Владиміра 49; настѣнная въ ц. села Второва и на евангеліи въ ц. села Ильинскаго, юрьевск. уѣз. 51).

1670. О стихотвореніяхъ Соважа (изд. во Владимірѣ, подъ заглавіемъ: „На тя бо, Господи, уповахомъ...“). 41.

1671. Муромъ. Два спектакля дворянъ въ пользу раненыхъ воиновъ. 41.

1672. Преподобнинская ярмарка въ гор. Суздалѣ. *Тихонравовъ*. 42.

1673. Озеро Ламна (въ Вязник. у.). *Борисовъ*. 42.

1674. Акты (2) указывающіе на существованіе въ г. Шуѣ женскаго Борисоглѣбскаго монастыря. (1627 г.). Сообщ. *Борисовъ*. 42.

1675. Деревянные церковные сосуды въ селѣ Теренѣевѣ. *Тихонравовъ*. 42.

1676. Разъѣзжая грамата 1521 года. *Тихонравовъ*. 42.

1677. Надгробные камни, съ надписями, въ Вознесенской ц. гор. Суздаля. 42;—въ церкви с. Подольца, юрьев. уѣз. 43.

1678. Открытіе Высочайше утвержденнаго Юрьевскаго Общества Сельскаго Хозяйства и дѣйствія его въ первыя собранія. *Н. Я. Дубенскій*. 43.—Рѣчи: *С. Н. Богданова, С. А. Маслова, А. И. Пушкевича*.—Отчетъ члена—основателя *В. В. Калачева* о дѣйствіяхъ и сношеніяхъ его по открытію Юр. О-ва Сел. Х.—Составъ О-ва въ 1854 году.—Хозяйственные вопросы, предложенные *В. В. Калачевымъ*. 44.—Выставка сельскихъ и городскихъ произведеній въ г. Юрьевѣ при открытіи О-ва Сел. Х-а. 45.—Каталогъ мѣстныхъ произведеній, бывшихъ на выставкѣ при открытіи О-ва С. Х. въ г. Юрьевѣ 11 сентября. 46.

Ѳедоръ Гавриловичъ Журовъ.

1679. Отвѣты на вопросы Юрьевскаго О-ва Сельскаго Хозяйства. *М. П. Уманова.* 46;—*Дм. Вас. Соленикова.* 47;—М. А. *Авдулина.* 48.

1680. Деревянный потиръ въ Смоленской церкви села Южи, вязников. у. *Тихонравовъ.* 45.

1681. Село Сима. *Тихонравовъ.* 47.

1682. 1) Память приказчику села Усолья Поснику Комкову о строеніи города въ Переславлѣ-Залѣсскомъ. (1631 г.).—2) Челобитная 1631 года о строеніи города въ Суздалѣ.—3) Челобитная 1631 года о дозволеніи готовить известь въ селѣ Ковровѣ для церковнаго строенія въ Суздальскомъ Покровскомъ монастырѣ. Сообщ. *Тихонравовъ.* 47.

1683. Обозрѣніе промышленности города Суздаля и его уѣзда. *П. Нссытовъ.* 48.

(Историч. взглядъ на промышленность г. С. и его у.—Огородничество г. Суздаля.—Бумажно-ткацкая фабрикація г. С. и его уѣзда.—Торговля).

1684. Благовѣщенскій соборъ въ г. Гороховцѣ. *Сообщено.* (Тихонравовъ). 48.

1685. Подписи на иконѣ и подсвѣчникѣ въ Дмитріевскомъ соборѣ. *Тихонравовъ.* 48.

1686. Обозрѣніе промышленности гор. Судогды и его уѣзда. *П. Нссытовъ.* 49.

1687. Село Тейково. *Ѳ. Журовъ.* 49.

1688. Церкви въ селѣ Тейковѣ. *Ѳ. Журовъ.* 49.

1689. Очеркъ XXV-лѣтняго развитія мануфактурной промышленности Владимірской губерніи. *П. Нссытовъ.* 50 и 51.

(Причины мануфактурности.—Господствующія мануфактурныя производства. 1. Льняное производство).

1690. Гор. Шуя. (6 декабря—день Тезоименитства Государя и концертъ въ пользу нижнихъ чиновъ). *Тихонравовъ.* 51.

1691. Васильевскій монастырь бывшій въ Гороховскомъ уѣздѣ. *Сообщено.* (Тихонравовъ). 51.

1692. Благородный спектакль въ г. Владимірѣ въ пользу раненыхъ нижнихъ чиновъ въ Крыму подъ Севастополемъ. 52.

1693. Переславль. Спектакль въ пользу раненыхъ. 52.

1694. Движеніе хлѣбной торговли на Холуйской пристани, въ 1854 г. *Иванъ Лядовъ.* 52.

1695. Никольская церковь во Владимірѣ, что въ кремлѣ. *Тихонравовъ.* 52.

1855 годъ.

4⁰. 53 №№.—380 стр.—Частныхъ подписчиковъ 286.

Редакторъ—К. Н. Тихонравовъ.—1-й № вышелъ 1 января, въ субботу.

1696. Владиміръ. (Городскія извѣстія). 1—5, 8, 9, 12, 14—19, 22—25, 28—31, 36, 38, 41, 45, 47, 52 и 53.

(№ 1: увеселенія; пожертвованія въ пользу Дѣтскихъ Пріютовъ вмѣсто визитовъ; рысистые бѣга.—№ 2: встрѣча башкирскаго № 1-й полка; катанья по большой улицѣ.—№ 3: пріѣздъ окрестныхъ крестьянъ въ Крещенье на городское гулянье; спектакль въ пользу раненыхъ воиновъ.—№ 4: О *Владимірской часовнѣ, на большой улицѣ, и о стѣнописи въ ней.*—№ 5: пожертвованіе бывшими воспитанниками Московскаго университета напрестольнаго серебрянаго креста въ университетскую церковь; сборъ со спектаклей въ пользу раненыхъ воиновъ.—№ 8: о призваніи всѣхъ сословій къ Государственному ополченію.—№ 9: о кончинѣ Императора Николая I.—№ 14: угощеніе кадровыхъ нижнихъ чиновъ, назначенныхъ во Владимірское ополченіе; замѣна визитовъ пожертвованіями въ пользу Дѣтскихъ Пріютовъ; ранняя весна; магазинъ Н. А. Гладцынова.—№ 17: празднованіе дня рожденія Государя Александра II.—№ 18: праздникъ въ Александровскомъ Дѣтскомъ Пріютѣ; освященіе мѣста для зданія консисторіи.—№ 23: продажа заграничныхъ картинъ.—№ 25: пожаръ на Царицынской улицѣ и въ женскомъ монастырѣ.—№ 28: градовая туча; о книгѣ, составленной асессоромъ Владим. губ. Правленія, Ив. Продіоновичемъ Оболенскимъ.—№ 29: оживленіе города; урожай травы и ягодъ.—№ 30. освященіе знамени Дружины № 117 Владимірскаго Ополченія; перенесеніе мощей св. Аврамія.—№ 31: о выступленіи дружины № 117.—№ 36: о выходѣ 1 тома Записокъ Юрьевскаго О-ва Сел. Хозяйства.—№ 41: открытіе театра; наступленіе осени.—№ 45: о жидкости бр. Ждановыхъ.—№ 47: спектакль въ пользу инвалидовъ).

1697. Цѣны на предметы продовольствія во Владимірѣ. 2, 4, 8, 14, 16, 17, 19, 23, 28—32, 36, 38, 41, 45, 47 и 53.

1698. Церковныя празднества во Владимірѣ. 1—3, 12, 14—18, 22, 28, 29, 31, 36, 38, 41, 52 и 53.

1699. Суздаль. (Городскія извѣстія). 1, 30.

(№ 1: пожертвованіе неизвѣстнымъ въ пользу бѣдныхъ мѣщанъ 300 р.—№ 30: Освященіе знамени дружины № 118.—Пріѣздъ еп. Іустина).

1700. Муромъ. (Городскія извѣстія). 2, 7, 32.

(№ 2: спектакль въ пользу раненыхъ воиновъ.—№ 7: встрѣча и проводы войскъ; спектакли въ пользу воиновъ.—32: освященіе знамени и выступленіе дружины изъ города. *Евлампій Бережковъ*)

1701. Реставрація иконъ въ иконостасѣ села Васильевскаго, шуйскаго у., Н. П. Подключниковымъ. 2 и 29.

(Эти иконы куплены около 1768 г. во Владимірскомъ Успенскомъ соборѣ).

1702. Рождественская ярмарка въ гор. Ковровѣ. 2.

1703. Происшествія въ губерніи. Нечаянные смертные случаи. 2, 4, 5, 7, 11, 16, 19, 28, 30, 32, 36, 45, 48.—Укушеніе бѣшеными животными. 4, 6, 11, 17, 36.—Запарившіеся

въ печи 6, 11.—Пожары. 11, 28, 30, 32, 41.—Утонувшіе. 13.—Градобитія. 24, 28, 31, 32, 36.—Плодущіе роды. 45.

1704. Оптовыя цѣны на разные предметы продовольствія на Холуйской пристани Ковровскаго уѣзда. 2, 4, 8, 11, 13, 16, 17, 19. 24, 28—32, 36, 38. 41, 45, 48.

1705. Переславль. Два спектакля въ пользу раненыхъ подъ Севастополемъ. 4.

1706. Покровъ. Встрѣча Башкирскаго № 1-й полка. 4.—Проводы дружины Ополченія. *М. Альбицкій*. 32.

1707. Пожаръ на конскомъ заводѣ гр. В. Н. Зубова (во Влад. у.). 6.

1708. Судогда. Встрѣча Оренбургскаго казачьяго полка и пожертвованіе въ пользу его г-жи Е. А. Дубенской. 8.

1709. Юрьевъ. Раздача бѣднымъ мѣщанамъ денегъ, пожертвованныхъ Крашенинниковымъ 24.

1710. Оптовыя цѣны на предметы продовольствія на Муромской пристани. 24, 28, 29, 30, 32.

1711. Проходъ дружины № 117 чрезъ Владимірскій уѣздъ 31.

(С. Ворша.—С. Ундолъ).

1712. Шуя. Благословеніе иконою, освященіе знамени и проводы Дружины Ополченія въ походъ. *Ив. Лядовъ*. 32.

1713. Меленки. Проводы дружины въ походъ. *Е. Бережковъ*. 32.—Пожаръ 20 августа. 36;—еще пожаръ. 41.

1714. Находка близъ г. Шуи древнихъ желѣзныхъ орудій. 41.

1716. Открытое старинное кладбище, въ шуйск. у., при дер. Бобровкѣ *Борисовъ*. 41.

1717. Дневныя записки путешествія Доктора и Академіи Наукъ Адъюнкта Ивана Лепехина въ 1769 году. 1—6.

(Село Киржачи.—Окаменѣлости при селѣ Киржачи.—Село Ундолы. Поганое озеро.—Клячуги—Употребленіе Царя травы между чернью. № 1.—Пловучее озеро. № 2.—Куліома, звѣроловное орудіе.—Ямы звѣроловныя.—Садокъ звѣроловный.—Клянцы.—Какъ крестьяне дегтемъ лѣчатъ скотъ. № 3.—Гор. Муромъ.—Кожевенная выдѣлка. № 4.—Мыловарни. № 5.—Помцы рыболовное орудіе.—Заколы рыболовная махина.—Какая рыба въ Окѣ водится.—Злоупотребленіе лучины.—Деревня Голятинка. № 6).

1718. Замѣчательное Евангеліе въ Козминѣ монастырѣ. *Тихонравовъ*. 1.

(Съ надписью св. Митрофана, 1666 г.).

1719. Троицкая церковь въ Холуйской слободѣ. *Тихонравовъ*. 2.

1720. Общеполезный указатель на 1855 годъ. 2.

1721. Рядная запись Владиміра Ив. Бастанова 1668 г. (Съ рисункомъ въ текстѣ). *Тихонравовъ*. 3.

(Бастановъ сговорилъ дочь свою за князя Ѳед. Ѳед. Щербатова).

1722. Надписи: 1) на крестѣ въ Вознесенской ц. гор. Переславля и 2) на иконѣ въ Воздвиженской ц. гор. Переславля. *Тихонравовъ*. 3.

1723. Евангеліе съ надписью Митрополита Геласія. *В. Борисовъ.* 4.

(Въ г. Шуѣ, у частнаго лица).

1724. Никольская церковь въ с. Милиновѣ (судогод. у.). *Тихонравовъ.* 5.

1725. Общее Собраніе Юрьевскаго Общества Сельскаго Хозяйства 16 декабря 1854 года въ городѣ Владимірѣ. Сообщ. *Н. Дубенскій.* 6 и 7.

1726. Объ урожаѣ хлѣба въ 1854 году во Владимірской губерніи. 6.

1727. Топографія и статистика охоты во Владимірскомъ уѣздѣ. *Д. П. Гавриловъ.* 7—10; 1856 г. №№ 2 и 3; 1858 г. №№ 5, 6, 13—16.

1728. Борисоглѣбская пустынь въ Вязниковскомъ уѣздѣ. *В. Богородскій.* 7.

1729. Къ Россіи, по прочтеніи Высочайшаго Манифеста 29 янв. 1855 г. Стихотв. (Сѣв. Пч.). *Н. Арбузовъ.* 8.

1730. Память изъ Суздальскаго Покровскаго дѣвичья монастыря въ село Ухтому, 18 марта 1631 года. (О рыбной ловлѣ въ Бѣлѣ озерѣ). Сообщ. *Тихонравовъ.* 8.

1731. Древній антиминсъ въ Благовѣщенскомъ погостѣ (алекс. у.), 1640 г. 8.

1732. Дмитровскій химическій заводъ (близъ с. Иванова). *К. Г.* 9.

1733. Отписка боярина Ивана Никитича Романова стряпчему Суздальскаго Покровскаго дѣвича монастыря Воину Корсакову, 1631 г. (о потравѣ луговъ крестьянами с. Лычева). *Тихонравовъ.* 9.

1734. Послѣднія минуты въ Бозѣ почившаго Императора Николая Павловича. *(Моск. вѣд.).* 10.

1735. Древняя кольчуга, хранящаяся въ Суздальскомъ Спасо-Евѳиміевѣ монастырѣ. (Съ рисункомъ въ текстѣ). *Тихонравовъ.* 10.

1736. Село Иваново и близъ лежащія къ нему слободы. *Я. Борисоглѣбскій.* 11.

1737. Подрядная запись 1696 г. о построеніи церкви въ вотчинѣ Нижегородскаго Печерскаго монастыря, селѣ Плесцѣ. *Тихонравовъ.* 11.

1738. Успенскій погостъ въ Вязниковскомъ уѣздѣ. *В. Богородскій.* 11.

1739. Память княгини (Анисьи Петровны) Скопиной-Шуйской въ село Иваново 1631 года (о мельницѣ въ Талецкой вол., въ с. Усольѣ). *Тихонравовъ.* 11.

1740. Кожевенные заводы въ Шуѣ и его уѣздѣ. *Ив. Лядовъ.* 12.

1741. Механикъ самоучка Зайцевъ (на заводѣ Баташевыхъ). *И. Несытовъ.* 12.

1742. Замѣтки о торговлѣ желѣзными издѣліями во Владимірской губерніи. (*Ком. газ.*). *Н. Дубенскій.* 12—14.

(Серповщики.—О приготовленіи замковъ, ножей и вилокъ).

1743. О нагрѣвательныхъ аппаратахъ и сбереженіи топлива. *И. Несытовъ.* 13.

1744. Мѣстечко Зимнякъ и тамошняя суконная фабрика купца И. В. Алексѣева. (Изъ *Журн. мануф.*). 14.

(Близъ д. Ченцы, въ Александров. у.).

1745. Офени Владимірской губерніи и Словарь искусственнаго офенскаго языка. (Изъ *Ж. м. вн. д.*). *Тихонравовъ.* 15.

1746. Сельская промышленность въ 1854 г. въ Гороховецкомъ уѣздѣ. 13;—въ шуйскомъ уѣздѣ. 16;—въ муромскомъ у. 17;—въ ковровскомъ у. 19.

1747. Рыбная ловля на Клязьмѣ громомъ. *П. И. Гавриловъ.* 16.

(Это перепечатка изъ „Вл. Губ. Вѣд." 1838 г.—См. № 49 этого указателя).

1748. Одежда жителей г. Шуи и Шуйскаго уѣзда въ XVII столѣтіи. *Тихонравовъ.* 16.

1749. Актъ 1527 года, о погребеніи въ Суздальскомъ Спасо-Евѳиміевѣ монастырѣ Князя Ивана Семеновича Пожарскаго. *Тихонравовъ.* 16.

1750. Освященіе мѣста для новаго храма въ Боголюбовѣ монастырѣ. 17.

1751. Мыловаренный заводъ, вновь устроенный купцомъ Козловымъ при гор. Владимірѣ. 17.

1752. Данная княгинь Ковровой и Пожарской въ Суздальскій Спасо-Евѳиміевъ монастырь 1572 года (на с. Лучкино съ деревнями). *Тихонравовъ.* 17.

1753. Данная 1753 года князя Ѳедора Ивановича Пожарскаго въ Суздальскій Спасо-Евѳиміевъ монастырь (на разныя деревни во владимір. у.). *Тихонравовъ.* 17.

1754. Грамата царя Ивана Васильевича въ Суздальскій Спасо-Евѳиміевъ монастырь, 1506 года (заповѣдная, на ловлю рыбы въ р. Клязьмѣ). *Тихонравовъ.* 17.

1755. Производство льнянаго масла во Владимір. губ. *И. Несытовъ.* 18.

1756. Машина для мытья и вмѣстѣ трепанія льна. *Несытовъ.* 18.

1757. Промышленность жителей Меленковскаго уѣз. 18.

1758. Купчая 1571 года, на деревню Три Дворища, въ Стародубо-Ряполовскомъ станѣ. *Тихонравовъ.* 18.

1759. Мѣновая запись на село Коровники. *Тихонравовъ.* 18.

1760. Статистическій очеркъ Владимірской губерніи. *Тихонравовъ.* 19—25.

(Положеніе губерніи.—Границы и пространство.—Мѣстоположеніе и почва.—Рѣки.—Озера.—Болота.—Лѣса.—Луга. № 19.—Народона-

селеніе. № 20.—Пути сообщенія.—Города и селенія. № 21.—Сельская промышленность: хлѣбопашество, скотоводство, лѣсная промышленность. № 22.—Фабричная и заводская промышленность. № 23.—Ярмарки. № 24.—Промысловый характеръ Влад. губерніи. № 25).

1761. Городища во Владимірской губерніи. *Тихонравовъ*. 19.

1762. Успенская церковь упраздненнаго Богородицкаго дѣвичьяго монастыря во Владимірѣ. *Тихонравовъ*. 20.

1763. Церковь упраздненнаго Сновидскаго мужскаго монастыря. *Тихонравовъ*. 21.

1764. 22 мая во Владимірѣ. (Благословеніе 117-й Дружины иконою). *Тихонравовъ*. 22.

1765. Закладка храма въ Боголюбовѣ монастырѣ, 19 мая 1855 г. *Тихонравовъ*. 22.

1766. Записка для обозрѣнія русскихъ древностей. 23—29.

(I. Топографія селъ, монастырей и деревень. 1. Мѣстоположеніе. 2 Воспоминанія о бывшихъ городахъ, посадахъ и монастыряхъ 3. Урочища. 4. Городища. 5. Курганы. 6. Пожарища. 7. Кладбища 8. Побоища. 9. Земляные валы. 10. Развалины. 11. Рѣки, озера и кладези. 12. Камни. 13. Клады. 14. Пещеры и тайники.—II. Архитектура церковныхъ и монастырскихъ зданій. 1. Исторія церквей, монастырей и ихъ мѣстоположенія.—А. Наружныя части церкви. 2. Видъ или окладъ церкви. 3. Кладка стѣнъ. 4. Наружныя украшенія стѣнъ. 5. Карнизы. 6. Теремки. 7. Кровля. 8. Фонарь. 9. Главы. 10. Кресты. 11. Окна. 12. Двери. 13. Входы. 14. Паперти.—Б. Внутреннія части церкви. 15. Расположеніе церкви. 16. Своды. 17. Столбы. 18. Стѣны. 19. Полъ. 20. Алтарь. 21. Престолъ. 22. Сѣнь. 23. Горное мѣсто 24. Лавки. 25. Жертвенникъ. 26. Иконостасъ. 27. Солеа. 28 Амвонъ. 29. Клиросы. 30. Царское мѣсто. 31. Святительское мѣсто. 32. Настоятельское мѣсто. 33. Каѳедра. 34. Хоры. 35. Надгробницы. 36. Памятники. 37 Надгробные камни. 38. Каменные гроба. 39. Раки. 40. Звонницы. 41. Печи. 42. Колокольни. 43. Колокола. 44. Часы. 45. Ограды. 46. Деревянныя церкви. 47. Часовни. 48. Кладбища. 49. Надворныя зданія.—III. Иконописаніе. 1. Стѣнное письмо. 2. Иконное письмо. 3. Исторіи и сказанія объ иконахъ. 4. Иконы въ иконостасѣ. 5. Ветхія иконы. 6. О видахъ городовъ, церквей и монастырей на иконахъ. 7. Наблюденія при описаніи иконъ. 8. Рисунки съ изображеніями святыхъ. 9. Иконописцы.—IV. Металлическія издѣлія, находящіяся въ церквахъ. 1. Оклады. 2. Образные вѣнцы. 3. Украшенія на окладахъ. 4. Привѣски. 5. Гривны и цаты. 6. Образа на металлическихъ доскахъ. 7. Литые образа и кресты. 8. Сосуды служебные. 9. Кресты. 10. Ковчеги. 11. Кадила и Кацеи. 12. Ладоницы. 13. Подсвѣчники. 14. Лампады. 15. Паникадила. 16. Ковшики для теплоты. 17. Блюда. 18. Чаши. 19. Вѣнцы брачные. 20. Рипиды. 21. Печати. 22. Купели. 23 Посохи. 24. Рукомойники. 25. Фонари. 26. Кувшины и кунганы. 27. Ведра и ушаты. 28. Стопы и кружки. 29. Ковши. 30. Чарки и кубки. 31. Митры и шапки. 32. Панагіи.—V. Шитая церковная утварь: 1. Облаченія. 2. Храмовая шитая утварь. 3. Иконостасы походные. 4. Полковыя знамена.—VI. Ваяніе и рѣзьба. 1. Рѣзьба на камняхъ. 2. Рѣзьба на гробахъ. 3. Изваянія выпуклыя и облыя. 4. Рѣзьба на драгоцѣнныхъ камняхъ. 5. Рѣзьба на деревѣ. 6. Рѣзьба на кости.—VII. Библіотеки. 1. Надписи на книгахъ. 2. Подлинники. 3. Синодики. 4. Описныя и вкладныя книги. 5. Граматы. 6. Рукописи. 7. Печатныя книги.—VIII. Зодчество городское. 1. Крѣпости. 2. Деревянные остроги. 3. Земляные валы и рвы. 4. Дворцы и терема. 5. Палаты. 6. Деревянные дома.—IX. Металлическія произведенія.

1. Военные доспѣхи. 2. Оружія и орудія. 3. Издѣлія въ разныхъ видахъ. 4. Собранія русскихъ древностей.—X. Русскія народныя одежды. 1. Мужскіе и женскіе головные уборы. 2. Мужскія и женскія одежды. 3. Мужская и женская обувь. 4. Мужскіе и женскіе наряды. 5. Убранство палатное и комнатное. 6. Ткани. 7. Узоры на тканяхъ. 8. Цвѣта на тканяхъ.—XI. Музыкальныя орудія. 1. Струнныя. 2. Духовыя. 3. Ударныя.—XII. Единицы вѣса, мѣръ и величинъ).

1767. Древности села Веськова. (Изъ *Ж. м. нар. пр.*). 24.

1768. Николошартомская ярмарка въ с. Пупкахъ, шуйскаго уѣзда. *Тихонравовъ*. 26.

1769. Мануфактурная промышленность въ мѣстечкѣ Новозуевѣ (покров. у.). (*Ком. газ.*). 26—28.

1770. Вепрева пустынь. *Тихонравовъ*. 29.

1771. Овчинно-шубная промышленность во Владимірской губ. *И. Лядовъ*. 30 и 31.

(Преимущественно въ вязников. шуйск. и ковров. уѣздахъ).

1772. Полотняная фабрикація во Владимірской губ. *И. Несытовъ*. 33 и 34.

1773. О производствѣ опытовъ приготовленія свѣжихъ и квашеныхъ овощей въ прокъ, домашнимъ способомъ, безъ прессованія. *В. Н. Мочульскій*. 33.

1774 Дѣйствія Владимірскаго Губернскаго Статистическаго Комитета, въ 1854 году. 34.

1775. Сказаніе объ основаніи Флорищевой Пустыни. *В. Богородскій*. 34 и 35.

1776. Земляные валы и городовыя стѣны во Владимірѣ, въ началѣ XVIII столѣтія. *Тихонравовъ*. 35 и 39.

1777. Программа Императорскаго Русскаго Географическаго Общества для составленія мѣстныхъ этнографическихъ описаній. 36.

(1. Наружность.—2. Языкъ.—3. Домашній бытъ.—4. Особенности общественнаго быта.—5. Умственныя и нравственныя способности и образованіе.—6. Народныя преданія и памятники).

1778. Общій взглядъ на Вязниковскій уѣздъ, въ хозяйственно-промышленномъ отношеніи. *Я. Борисоглѣбскій*. 37.

(1. Почва.—2. Земледѣліе.—3. Промышленность: ткачество, ходебничество, иконописаніе и промѣнъ иконъ, выдѣлка овчинъ).

1779. Хозяйственное обозрѣніе 1854 года. (Изъ отчета Юрьевск. О-ва Сел Хоз-ва за 1854 г.). 37.

1780. Статистическое обозрѣніе состоянія Владимірской губерніи въ 1817 году. Составилъ *В. С. Благовѣщенскій*. Сообщ. *В. Н. Строевъ*. 38—51; 1856 г., №№ 19—22; 1857 г. №№ 8—10 и 12—19.

(Мѣстоположеніе.—Поверхность.—Рѣки.—Почва; плодородіе ея.—О числѣ народа.—Раздѣленіе губерніи на уѣзды. 1855. № 38.—Городъ Владиміръ и уѣздъ. № 39.—Гор. Суздаль и уѣздъ. 40.—Гор. Шуя и уѣздъ. 41.—Гор. Переславль и уѣздъ. 42.—Гор. Александровъ и уѣздъ.—Заштатный городъ Киржачъ. 43.—Гор. Покровъ и уѣздъ. 44.—Гор. Юрьевъ и уѣздъ. 45.—Гор. Ковровъ и уѣздъ.—46. Гор. Вязники и уѣздъ. 47.—Гор. Гороховецъ и уѣздъ. 48.—Гор. Муромъ и уѣздъ. 49.—Гор. Меленки и уѣздъ. 50.—Гор. Судогда и уѣздъ. 51.—Лѣса 1856. № 19.—Земледѣліе. 20.—Плодородіе земли. 21.—Промыслы и руко-

дѣлія крестьянъ сверхъ земледѣлія. 22.—Продажа соли. 1857. № 8.—Рыбная ловля. 9.—Винокуреніе. 10.—Фабрики и заводы.—1. Хрустальные и стеклянные заводы. 12.—2. Бумажныя фабрики. 13.—3. Полотняныя фабрики. 14.—4. Кожевенные заводы. 15.—Желѣзные заводы. 16.—Мѣдно-латунные заводы. 17.—Торговля. 18.—Ярмарки. 19).

1781. Древности Благовѣщенскаго монастыря (нужно: погоста), въ александр. уѣздѣ. Свящ. *Георгій Бѣляевъ*. 38.

1782. Волость Мардасъ и ея промышленность (около Шуи). *Борисовъ*. 39.

1783. Извѣстія о родѣ князей Пожарскихъ, заключающіяся въ актахъ XVI столѣтія. *Тихонравовъ*. 39.

1784. Грамата Царей Іоанна и Петра Алексѣевичей 1686 года Муромскому воеводѣ Сытину. Сообщ. *Тихонравовъ*. 40.

(Объ отказѣ Никифору Акимову Селецкому крестьянъ въ дер. Сеньковой, около с. Мошка).

1785. Отписка монастырскихъ слугъ игуменьѣ Суздальскаго Покровскаго дѣвичьяго монастыря, 1695 г. (о строеніи денниковъ и сарая въ селѣ Гавриловскомъ). *Тихонравовъ*. 40.

1786. Допросныя рѣчи Володимерцовъ посадскихъ людей, о поврежденіи земляныхъ валовъ во Владимірѣ (1729 г.), съ приложеніемъ копій съ закладныхъ крѣпостей и купчихъ. *Тихонравовъ*. 40—44.

1787. Древнее оружіе, найденное на полѣ близъ гор. Шуи. *Борисовъ*. 41.

1788. Отъ редакціи. 41.

(Сообщается, что составленъ редакціею Указатель къ вѣдомостямъ, хронологическій и систематическій, который и будетъ скоро напечатанъ).

1789. Указатель мѣстныхъ статей, заключающихся въ Неоффиціальной части Владимірскихъ Губернскихъ Вѣдомостей, со времени учрежденія ихъ, съ 1838 по 1856 годъ. Составилъ Редакторъ Неоффиціальной части *К. Тихонравовъ*. Владиміръ. Въ Типографіи Губернскаго Правленія. 1855. (4°, въ 2 столбца. 42 стр.). Особое приложеніе къ №№ 42—50, 52 и 53.

1790. Василій Максимовичъ Блохинъ. (Біографич. свѣдѣнія). 45.

1791. Празднество, совершенное 2 ноября въ г. Шуѣ, въ воспоминаніе чудеснаго избавленія города отъ моровой язвы въ 1655 году. *Борисовъ*. 46.

1792. Археологическая находка близъ г. Шуи. *Борисовъ*. 46.

(Найденъ мѣдный 4-конечный крестъ).

1793. Способъ употребленія привиллегированной жидкости, изобрѣтенной братьями Ждановыми, для очищенія и освѣженія воздуха. 47.

1794. Дарственная запись боярина Алексѣя Даниловича Басманова *Тихонравовъ*. 48.

(На пустошь Вишку къ церкви с. Елизарова).

1795. Объ употребленіи въ пищу соленыхъ судаковъ, истолченныхъ въ порошокъ. *С. Масловъ.* 48.

1796. Хозяйственные вопросы, предположенные Юрьевскимъ Обществомъ Сельскаго Хозяйства въ 1855 году. 49.

1797. Представленія г. Бантышева въ театрѣ. 49.

1798. Приходная и расходная книга неокладнымъ деньгамъ Суздальскаго Спасо-Евѳиміева монастыря 1697 года. *Тихонравовъ.* 50.

1799. Село Иваново. (Изъ *Ж. м. вн. д.*). *Н. А. Бабуринъ.* 51—53.

1800. Двѣ челобитныя, поданныя въ Шуйскую земскую избу въ 1666 и 1682 годахъ. *Борисовъ.* 51.

(Объ обидахъ и о податномъ письмѣ).

1801. Отъ редакціи. *Тихонравовъ.* 51.

(Объ изданіи газеты).

1802. Промышленность крестьянъ села Лежнева, ковровскаго уѣзда. *Борисовъ.* 53.

1803. Память стряпчему Суздальскаго Покровскаго дѣвичьяго монастыря, Петру Полтеву, 1660 года. *Тихонравовъ.* 53.

(О сборѣ поворотныхъ денегъ ратнымъ людямъ на жалованье).

1856 годъ.

4⁰. 52 №№. — 350 стр. — Частныхъ подписчиковъ 204.

Редакторы:—К. Н. Тихонравовъ (№№ 1—33) и А. С. Іорданскій (№№ 34—52).—1-й № вышелъ 7 января, въ субботу.

1804. Шуйская Введенская ярмарка въ 1855 году. *Николай Кругликовъ.* 1.

1805. Городская хроника (во Владимірѣ). 1, 5, 6, 8, 12—14, 16, 17, 22, 23, 25—27, 30—33, 35, 37, 51.

(№ 5: представленія въ театрѣ, подъ управленіемъ Александрова.—№ 8: спектакль въ пользу раненыхъ воиновъ; масляничныя удовольствія.—12: отзывъ „Спб. Вѣд." о спектаклѣ (см. № 8).—№ 13: Вкладъ офицера Тарасевича въ Успенскій соборъ—иконописной благословляющей руки, оправленной въ серебро.—Возобновленіе Подключниковымъ образа Дмитрія Селунскаго въ Дмитріевскій соборъ.—№ 14: выходъ изъ печати брошюры Г. Е. Вознесенскаго объ Арсеніѣ, архіепископѣ суздальскомъ.—№ 16: празднованіе дня рожденія Государя.—№ 22: Цареконстантиновская ярмарка.—Магазинъ Гладцынова.—№ 23: возвращеніе дружинъ.—№ 25: освященіе храма въ Успенскомъ дѣвичьемъ монастырѣ.—№ 30: встрѣча и угощеніе возвращающихся войскъ.—№ 31: отзывъ „Сѣв. Пч." о 2-мъ отчетѣ Юрьев. О-ва Сел. Х-ва.—№ 32: извѣстіе о смерти совѣтника губерн. правленія Петра Петровича Модзолевскаго, ум. 2 авг.—№ 51: объ открытіи представленій въ театрѣ).

1806. Двѣ лоттереи въ гор. Александровѣ въ пользу раненыхъ. 1.

1807. Происшествія въ губерніи. Нечаянные смертные случаи. 1, 5, 8, 12, 14, 17, 23, 30.—Пожары. 5.—Плодущіе роды. 5, 17, 25.—Градобитіе. 25, 27, 30.—Уродливое рожденіе. 27.

1808. Цѣны на предметы продовольствія во Владимірѣ. 1, 5, 6, 12—14, 16, 22, 27, 30, 32, 33.

1809. Цѣны на предметы продовольствія на Холуйской пристани. 1, 5, 8, 12, 14, 17, 23, 27, 30.

1810. Нумизматическая находка во Владимірѣ. *П. С. Савельевъ.* 1.

1811. Память стряпчему Суздальскаго Покровскаго дѣвичьяго монастыря 1659 г. *Тихонравовъ.* 1.

(Стряпчему Полтеву о высылкѣ въ Москву 7 человѣкъ даточныхъ конныхъ на добрыхъ конѣхъ, съ саблями и съ карабины и съ парами пистолей).

1812. Стихи на Новый годъ. Его Высокопревосходительству, Господину Генералъ-Поручику, Правящему должность Владимірскаго и Костромскаго Генералъ-Губернатора и Орденовъ Россійскихъ, Святаго Александра Невскаго, Святаго Равноапостольнаго Князя Владиміра Второй степени, Святаго Великомученика Георгія и Святыя Анны Кавалеру, Ивану Александровичу Заборовскому. (1793 г.). *И. В.* Сообщ. *Тихонравовъ.* 1.

1813. Общеполезный указатель на 1856 годъ. 1.

1814. Выводъ изъ метеорологическихъ наблюденій за 1855 годъ, произведенныхъ въ г.г. Владимірѣ. 3.

1815. Замѣчательная древняя пелена въ Рождественскомъ монастырѣ во Владимірѣ. *Тихонравовъ.* 3.

1816. Число жителей, домовъ, фабрикъ и заводовъ въ г. Шуѣ въ 1855 году. *Лядовъ.* 4.

1817. Святоезерскій упраздненный монастырь въ Гороховскомъ уѣздѣ. Крест. *Ѳедоръ Рыбаковъ.* 4.

1818. Перепись крестьянъ Суздальскаго Покровскаго дѣвичьяго монастыря 1661 года, имѣвшихъ лавки въ г. Суздалѣ. *Тихонравовъ.* 4.

1819. Приходорасходная книга Суздальскаго Спасо-Евѳиміева монастыря 1697 г. *Тихонравовъ.* 4.

1820. Допросъ по извѣту сотскаго вотчины Семаковскаго приказа Ефрема Андреева, 1701 года. *Тихонравовъ.* 4.

1821. Народная промышленность и ярмарочная торговля въ Холуйской слободѣ. (*Ж. м. вн. д.*). *Тихонравовъ.* 5—7.

1822. Челобитье царю Алексѣю Михайловичу поданное въ 1654 году Семеномъ Волковымъ объ обидѣ его Леонтьемъ Дуниловымъ. *Борисовъ.* 5.

1823. Надпись на ракѣ Святыхъ мощей Великаго Князя Георгія Всеволодовича во Владимірскомъ Успенскомъ соборѣ. *Тихонравовъ*. 6.

1824. Челобитная Василья Собакина 1644 года поданная въ Шуйскую Земскую избу о покражѣ имѣнія. *Борисовъ*. 7.

1825. Еще нѣсколько словъ искусственнаго офенскаго языка. (См. № 1745). *Тихонравовъ*. 8.

1826. Лица, погребенныя въ храмахъ Владимірскихъ. *Тихонравовъ*. 8.

(Въ Успенскомъ соборѣ, въ Успенскомъ дѣвичьемъ монастырѣ и въ Георгіевской церкви).

1827. Общая статистика земнаго шара. *Тихонравовъ*. 8.

1828. Владимірское Великокняжество. *М. І. І. Г-въ* (іеромонахъ Іоасафъ). 9 и 10.

1829. Георгіевская церковь во Владимірѣ. *Тихонравовъ*. 10.

1830. Деревня Хритонова и Хритоновскія косы. *Лядовъ*. 11.

(Въ шуйск. у.).

1831. Челобитная шуянина Петра Оксенова 1624 года, о покражѣ у него имѣнія и товару. *Борисовъ*. 11.

(Актъ показываетъ, что и тогда въ шуйск. у. занимались крашеніемъ кубовою краскою).

1832. Челобитная служки Ивана Новокщенова 1635 г. о покражѣ у него денегъ и вещей. *Борисовъ*. 11.

1833. Спектакль въ Шуѣ въ пользу раненыхъ воиновъ. *Борисовъ*. 12.

1834. Встрѣча въ Переславлѣ войскъ. *А. Н.* 12, и *Г. Колобовъ*. № 14.

1835. Село Кохма, въ Шуйскомъ уѣздѣ. *Борисовъ*. 12.

1836. Движеніе хлѣбной торговли на Холуйской пристани въ 1855 году. *Лядовъ*. 12.

1837. Село Святово въ Переславскомъ уѣздѣ. Свящ. *І. Цвѣтковъ*. 12.

1838. Некрологъ. 100-лѣтній старецъ Тихонъ Павловъ, ум. въ Шуѣ 27 февр. *Борисовъ*. 13.

1839. Значеніе ярмарокъ для мануфактурной производительности и торговли Шуйскаго края. *Лядовъ*. 13.

1840. О проклейкѣ бумажной пряжи для основы. (Изъ *Ман. и гор. изв.*). *Ѳ. Журовъ*. 13.

1841. Доношеніе въ Монастырскій Приказъ 1723 года о обученіи монахинь Владимірскаго Успенскаго дѣвичьяго монастыря пряденію льна. *Тихонравовъ*. 13.

1842. Извѣстіе о Стефанѣ Архіепископѣ Суздальскомъ. *Іоасафъ*. 13.

(Въ разъясненіе и дополненіе. См. №№ 1548 и 1102).

1843. Объ убитомъ лосѣ близъ с. Иванова. 14.

1844. Джучидская монета, найденная во Владимірѣ. *П. С. Савельевъ.* 14.

1845. Упраздненный Волосовъ монастырь. *Тихонравовъ.* 14.

1846. Воды Владимірской губерніи. (Изъ *Ж. м. вн. д.*). *Н. Я. Дубенскій.* 15—17.

1847. Новое извѣстіе объ Арсеніѣ Архіепископѣ Суздальскомъ. (*Іоасафъ*). 15.

1848. Мыловаренный заводъ владимірскаго 2-й гильдіи купца П. В. Козлова, въ г. Владимірѣ. (*Ком. газ.*). 17.

1849. Юшины, народный обычай во Владимірской губерніи. *Тихонравовъ.* 17.

1850. О сѣромъ колчеданѣ. (Изъ „Вѣстн. И. Р. Геогр. О-ва"). *Я. Гарелинъ.* 17.

1851. Главныя отрасли промышленности жителей Вязниковскаго уѣзда. *Тихонравовъ.* 18.
(Ткачество.—Торговля.—Иконописаніе.)

1852. Жалованная грамота царя Михаила Феодоровича поручику Якову Рогановскому, 1616 г. *П. И. Николаевъ.* 18.
(На помѣстья въ суздал. у., вмѣстѣ съ с. Теренѣевымъ).

1853. Мировая раздѣльная запись вдовы Рогановской съ деверемъ своимъ Никитою Рогановскимъ 1692 года. *П. И. Николаевъ.* 18.

1854. Грамата царя Михаила Ѳеодоровича въ Шую посадскимъ людямъ о сборѣ съ нихъ ратныхъ людей, денегъ и лошадей для войны съ Крымскимъ Ханомъ Боратъ Гиреемъ, 1638 года. *Борисовъ.* 18.

1855. Успенскій первоклассный женскій монастырь въ г. Александровѣ. *Тихонравовъ.* 19—21.

1856. Открытіе спектаклей на сценѣ вновь устроеннаго театра въ Шуѣ. *Н. В. Кругликовъ.* 22.

1857. Письмо царя Ѳеодора Алексѣевича къ строителю Флорищевой пустыни, іеромонаху Иларіону (послѣ митрополитъ). 1678 г. *Тихонравовъ* 22.

1858. Память съ духовной грамоты князя Михаила Васильевича Горбатаго, 1535 года. *Тихонравовъ.* 22.

1859. Ив. Конст. Секеринъ. *Борисовъ.* 23.

1860. Замѣчательное дѣйствіе молніи (въ александр. уѣзд.). 23.

1861. Алебастровыя копи во Владимірской губерніи. (*Ж. м. вн. д.*). *Тихонравовъ.* 23.

1862. Рядная запись дворянъ Тихменевыхъ 1682 года. *Борисовъ.* 23.

1863. О движеніи торговли на Николошартомской ярмаркѣ въ 1856 году. *Тихонравовъ.* 24.

1864. Историческія свѣдѣнія о селѣ Дуниловѣ шуйскаго уѣзда. *Борисовъ.* 24.

Яковъ Петровичъ Гарелинъ.

1865. Купчая крѣпость 1700 г. на домъ Ѳедора Опарина во Владимірѣ. *Тихонравовъ*. 24.

1866. О появленіи оленей и лосей въ дачахъ, смежныхъ съ г. Владиміромъ. *Доброхотовъ*. 25.

1867. Николошартомскія фабрики. *Борисовъ*. 25.

1868. Хлопчатобумажная промышленность. (Происхожденіе и нынѣшнее состояніе хлопчатобумажной промышленности во Владимір. губ.). *И. Е. Несытовъ*. 25—30.

1869. Челобитная крестьянина с. Новоселки (Дубенской) Ѳедора Васильева, 1642 г. *Тихонравовъ*. 25.
(Объ обидѣ братомъ при раздѣлѣ имѣнія).

1870. Рукописная псалтирь Максима Грека Святогорскаго въ Суздальскомъ Спасо-Евоиміевѣ монастырѣ. *Тихонравовъ*. 25.

1871. Встрѣча дружинъ: въ Шуѣ. *Лядовъ*. 26;—въ Покровѣ. Ал-ръ Никол. *Шестаковъ*. 26.

1872. Сельская библіотека въ селѣ Зименкахъ, ковровскаго уѣзда. *Чихачевъ*. 26.

1873. Окаменелая черепная кость животнаго, найденная на рѣкѣ Каменкѣ близъ г. Суздаля. *Сообщено*. 26.

1874. Объ урожаѣ хлѣбовъ и травъ во Владимірской губерніи. (*Ж. м. вн. д.*). 26.

1875. Слѣдственный обыскъ о поступкахъ Ивана Болотникова 1618 года. *Борисовъ*. 27.

1876. Челобитная дворцоваго села Дунилова прикащика Урака Сабурова 1619 года. *В. Борисовъ*. 28.
(На прикащика с. Васильевскаго—о грабежѣ и разн. буйствахъ его).

1877. Опись Шуйской таможенной избы 1637 года. *Борисовъ*. 28.

1878. Рядная запись княгини Жировой-Засѣкиной 1681 г. *Борисовъ*. 29.

1879. Церковь упраздненнаго Спасо-Кукоцкаго монастыря и Указъ Эконому Харону, 1742 г., объ исправленіи Введенской церкви. *Тихонравовъ*. 30.

1880. Дѣйствія Владимірскаго Губернскаго Статистическаго Комитета въ 1855 году. 31.

1881. Стоимость миткаля во Владимірской губерніи. *Ѳ. Журовъ*. 31.

1882. Письма Великой Княжны Маргариты Алексіевны. Сообщ. *Тихонравовъ*. 31.
(1. Къ Царевнѣ и в. княжнѣ Татіанѣ Михаиловнѣ (2 письма).—2. Къ Царевнѣ и в княжнѣ Наталіи Алексѣевнѣ. (2 письма).—3. Письмо къ царю Петру Алексѣевичу).

1883. О строеніи землянаго города въ Вязниковской слободѣ. (Указъ 1657 г.). *Тихонравовъ*. 31.

1884. Нѣкоторыя соображенія Комитета Юрьевскаго Общества Сельскаго Хозяйства, по застрахованію строеній и скота во Владимірской губерніи. *Дубенскій*. 32.

1885. Челобитная 1685 года, о покражѣ имѣнія у двороваго человѣка г. Кайсарова Ивана Васильева. *Борисовъ*. 32.

1886. Известковыя копи во Владимірской губ. *Тихонравовъ*. 33.

1887. Врачебно-Полицейская мѣра, къ охраненію чистоты воздуха относящаяся. Особ. прилож. къ № 33.

1888. Хозяйственное обозрѣніе Владимірской губерніи въ 1855 г. (Изъ „Отчета Юрьев. О-ва Сел. Хоз-ва"). 34, 35 и 36.

1889. О новомъ способѣ вставлять зимнія рамы безъ замазки. (*Эконом. Зап.*). 36.

1890. Замѣчанія о выводѣ пятенъ съ тканей, бумаги и дерева. (*Ман. и горн. изв.*). 36 и 37.

1891. Крестный ходъ въ г. Александровѣ въ шестое по Пасхѣ Воскресеніе. *С. Сокольскій*. 37 и 38.

1892. Способъ узнавать прочность зимняго пути. (*Земл. газ.*). 38.

1893. Средство избѣгать ухабовъ и раскатовъ по зимнимъ дорогамъ. (*Экон. Зап.*). 38 и 39.

1894. Встрѣча въ Шуѣ Гренадерскаго полка. *Лядовъ*. 39.

1895. Садоводство Владимірской губерніи. (Окончаніе. См. №№ 1447 и 1459). *Дубенскій*. 39—41, 43, 45—51; 1857 г., №№ 1—4 и 20—25.

1896. Урожай хлѣба и ягодъ. (*Земл. газ.*). *Чихачевъ*. 39.

1897. О пользѣ русской бани. (*Земл. газ.*). 40.

1898. Кровопусканіе. (*Земл. газ.*). 41.

1899. Открытіе Владимірскаго Общества Рысистыхъ Бѣговъ и Уставъ О-ва. *Дубенскій*. 42 и 44.

1900. Кашель, его различные виды и леченіе; предохраненіе отъ кашля. (*Земл. газ.*). 46—49.

1901. О добычѣ, соды изъ сѣрнокислаго натра, осаждающагося въ нѣкоторыхъ Астраханскихъ озерахъ. (Изъ *Горн. журн.*). 47.

1857 годъ.

4⁰. 52 №№. — 274 стр. — Частныхъ подписчиковъ 171.

Редакторы. А. С. Іорданскій (№№ 1 и 2) и К. Н. Тихонравовъ (съ № 3-го). — 1-й № вышелъ 5 января, въ субботу.

1902. Отъ редакціи. *Тихонравовъ*. 3.
(Заявляется о переходѣ редакціи опять къ подписавшемуся).

1903. Городская хроника (во Владимірѣ). 3—5, 24, 25, 37, 41 и 52.

(№ 3: Дворянскіе выборы (и въ № 4).—Освященіе возобновленнаго дома Благороднаго Собранія.—Театръ во Владимірѣ.—Спектакли въ пользу бѣдныхъ (и въ № 4).—№ 4: Причины передѣлки Дворянскаго дома; украшенія его.—№ 41: Судоходство по Клязьмѣ.—Изысканія для желѣзной дороги.—Прощальный обѣдъ полковому командиру П. П. Арцыбашеву.—Скудость развлеченій.—№ 52: Торжественный актъ въ гимназіи.—Стихотв. *Коссовича*—„Отчетъ Пансіонера". *Л...*).

1904. Цѣны на предметы продовольствія во Владимірѣ. 3.

1905. Цѣны на предметы продовольствія на Холуйской пристани. 3, 25, 33 и 37.

1906. Происшествія въ губерніи. Нечаянные смертные случаи 3. Гибель судовъ. 25. Градобитія. 28, 33, 37.—Пожары. 28.—Плодущіе роды. 33.—Бѣшеныя животныя. 37.

1907. Лосевъ камень. (близъ с. Святова, пересл. у.). *С. Ц.* 3.

1908. Извѣстіе гр. А. С. *Уварова* о курганахъ Владимірской губ. (Изъ „Зап. И. Археол. О-ва"). 3.

1909. Челобитная Лжедимитрію, объ обидахъ отъ ратныхъ людей. (Изъ „Времен. И. О-ва Ист. и Др. Рос."). *А. Чумиковъ.* 3.

1910. О началѣ Владимірскаго Великокняжества. *Тихонравовъ.* 4.

1911. Археологическія розысканія П. С. Савельева во Владимірской губ. 4.

1912. О торговыхъ и кредитныхъ оборотахъ по миткале-ткацкой и ситценабивной промышленности во Владимірской губ. (*Ком. газ.*). 5.

1913. Достопамятности во Владимірѣ Кляземскомъ. *Тихонравовъ.* 5.

1914. Движеніе хлѣбной торговли на Холуйской пристани, Ковровскаго уѣзда, въ 1856 году. *Лядовъ.* 6.

1915. Замѣтки о способѣ стариннаго обученія дѣтей. *Борисовъ* 6.

1916. Стоговъ погостъ, родина Амвросія Митрополита Новгородскаго и Санктпетербургскаго. *Тихонравовъ.* 6.

1917. Челобитная боярскаго сына Сахарова 1637 г., о покражѣ у него разнаго имущества. *Борисовъ.* 6.

1918. Промышленность жителей Меленковскаго уѣзда. *Тихонравовъ.* 7.

1919. Татарскія монеты, найденныя во Владимірѣ. *Тихонравовъ.* 7.

1920. Духовная память старца Варлаама Янова, 1657 г. *Борисовъ.* 7.

1921. Начало ярмарки въ селѣ Воскресенскомъ, ковров. у. *М. І. Гапоновъ* (Іоасафъ). 8.

1922. Мнѣнія г.г. членовъ Юрьевскаго Общества Сельскаго Хозяйства, по страхованію крестьянскихъ строеній въ помѣщичьихъ имѣніяхъ Владимірской губерніи. 1. Мнѣніе кн. Ал-ра Борисов. *Голицына*. Сообщ. *Дубенскій*. 9; *Я. И. Калиновскаго*. 10; *В. А. Султанова*, *И. И. Косагова*. 11.

1923. Жалованная грамота патріарха Филарета, 1622 г., на помѣстья Степана Никитина. *М. Рангъ*. 9.

1924 а. „Древности Россійскаго Государства", изд. въ 6 томахъ. *А. Чихачевъ*. 9.

1924 б. Сельская библіотека въ селѣ Зименкахъ, близъ гор. Шуи, въ Ковровскомъ уѣздѣ. *Чихачевъ*. 10.

1925. Жалованная грамота патріарха Іоасафа 1637 г. (на имѣнія Антоницы Никитиной во владимір. у.). *Рангъ*. 11.

1926. Гусевскій хрустальный заводъ П. С. Мальцова въ 1856 г. *С. А. Корсаковъ*. 12.

1927. Писцовая книга города Суздаля 1617 г. *Тихонравовъ*. 12—18.

1928. Гусевская бумагопрядильня П. С. Мальцева въ 1856 г. *С. А. Корсаковъ*. 13.

1929. Некрологъ. Вас. Ив. Доброхотовъ († 4 апр.). *Тихонравовъ*. 14.

1930. О цѣнѣ за точу миткаля. *Ѳ. Журовъ*. 15.

1931. Время и торжественность Богослуженія въ Страстную и Свѣтлую седмицы въ г. Суздалѣ, въ половинѣ XVIII столѣтія. Свящ. *І. Знаменскій*. 17.

1932. Соображенія о выгоднѣйшемъ направленіи желѣзной дороги чрезъ Владимірскую губернію отъ Москвы въ Нижній. (*Экон. указ.*). 18.

1933. Замѣчательная икона Божія Матери Одигитрія въ Николовлатовратской церкви во Владимірѣ. *Тихонравовъ*. 19.

1934. Жалованная грамата царя Алексѣя Михайловича, 1649 г., Степану Никитину, на Галицкія вотчины. *Рангъ*. 19.

1935. Очеркъ мануфактурной промышленности Владимірской губерніи. *И. Ивсытовъ*. 20—24, 44 и 45.

(Объ условіяхъ благоустройства Владимірскихъ бумагопрядиленъ. Качества пряжи Влад. бумагопрядиленъ и относительное значеніе ихъ между собою.—Фабричныя конторы Владимір. бумагопрядиленъ и ихъ контроль.—Вліяніе Владимір. бумагопрядиленъ на благосостояніе мѣстныхъ и окрестныхъ жителей).

1936. Поручная запись Вязниковскихъ посадскихъ людей по иконописцѣ Пономаревѣ, 1674 г. *Тихонравовъ*. 24.

(Подрядился писать образа въ Суздал. Покровск. м-рѣ).

1937. Вознесенскій посадъ. Некрологъ. Никонъ Меѳодіевичъ Гарелинъ († 22 мая). 25.

1938. Цѣны на предметы продовольствія на Муромской пристани. 25, 33, 37.

1939. Древній крестъ въ церкви погоста Унжи, меленков. уѣзда. *Тихонравовъ*. 25.

1940. Желѣзная дорога изъ Москвы въ Нижній. *Д. П. Гавриловъ.* 26—28.

1941. Празднество семисотлѣтія отъ начала бывшаго Владимірскаго Великокняжества. *Тихонравовъ.* 27 и 28.

1942. Челобитная Дмитрія Кайсарова о покражѣ у него имѣнія, 1619. *Борисовъ.* 28.

1943. Троицкая ярмарка въ селѣ Васильевскомъ Шуйскаго уѣзда, въ 1857 г. *Борисовъ.* 29.

1944. Виды промышленности и торговли города Суздаля въ началѣ XVII столѣтія и въ настоящее время. *Тихонравовъ.* 29.

1945. Выпись изъ писцовыхъ книгъ Владимірскаго уѣзда. 1628, 1629 и 1630 годовъ. *Тихонравовъ.* 29.

1946. Кожевенные заводы во Владимірской губерніи. *Тихонравовъ.* 30.

1947. Латунные заводы во Владимірской губерніи. *Тихонравовъ.* 31.

1948. Хозяйственный обзоръ 1856 года во Владимір. губ. (Изъ „Отчета Юрьев. О-ва Сел. Хоз.“). 31 и 32.

1949. Статистическій списокъ населенныхъ мѣстностей Владимірской губерніи. *Тихонравовъ.* (Владиміръ. Тип. Губ. Правленія. 1857. 4°. 510 стр.). Особ. прилож. къ №№ 30—51; 1858 г., №№ 1—3, 7—11, 15—25, 27—35, 37, 38, 44—49; 1859 г., №№ 3—13, 23—25, 27—30; 1860 г., №№ 3—7, 10—32, 34—39; 1861 г., №№ 5—9, 11—16, 18—23 и 25—27.

1950. Николошартомская ярмарка въ селѣ Пупкахъ шуйскаго уѣзда, въ 1857 г. (*Жур. м. вн. д.*). 32.

1951. Приходорасходная тетрадь игуменьи Владимірскаго Успенскаго дѣвичьяго Княгинина монастыря, 1629 г. *Тихонравовъ.* 32.

1952. Пожаръ въ гор. Ковровѣ, 7 августа. 33.

1953. Сергіевская писчебумажная мануфактура. 33.

1954. Красильныя заведенія въ г. Александровѣ. *Тихонравовъ.* 34.

1955. Торговые обороты на Тихвинской ярмаркѣ въ с. Холуѣ Вязниковскаго уѣзда въ 1857 г. *Тихонравовъ.* 34.

1956. Слѣдственное дѣло 1701 года, по челобитью крестьянина приселка Городища Ивана Иванова игуменьѣ Суздальскаго Покровскаго монастыря (Параскевѣ), о покражѣ у него шубы. *Тихонравовъ.* 34.

1957. Очеркъ немануфактурной промышленности Шуйскаго уѣзда. (*Жур. м. вн. д.*). *Борисовъ.* 35 и 36.

1958. Празднованіе въ Переславлѣ 17 августа, день открытія Петру I памятника. *Е. Бѣляевъ.* 37.

1959. Хлѣбная торговля въ г. Муромѣ. *Тихонравовъ.* 37.

1960. Спасскій монастырь въ г. Муромѣ. *Тихонравовъ.* 38.

1961. Челобитная 1632 года Троицкаго Сергіева монастыря приказщика Савина Конормацкаго о насильственномъ уловѣ посторонними лицами въ монастырскихъ дачахъ рыбы. *Борисовъ.* 38.

1962. Челобитная шуянъ 1670 г., поданная царю Алексѣю Михайловичу, о сбавкѣ съ нихъ штрафныхъ денегъ за прожительство въ Шуѣ дворцоваго крестьянина. *Борисовъ.* 38.

1963. Суздала, еще нѣсколько словъ о ходебщикахъ—офеняхъ. *Я. П. Гарелинъ.* 39 и 40.

1964. Вознесенскій посадъ въ Шуйскомъ уѣздѣ. (*Жур. м. вн. д.*). *И. Бабуринъ.* 41—43.

1965. Древній деревянный потиръ въ с. Дьяковѣ, переслав. у. *Тихонравовъ.* 41.

1966. Древніе покровы въ Суздальскомъ Рождественскомъ соборѣ. *Тихонравовъ.* 42 и 43.

1967. Ситце-набивная мануфактура почетныхъ гражданъ А. Д. Каретниковой съ сыномъ, въ селѣ Тейковѣ, шуйскаго уѣзда. (*Журн. мануф.*). 46.

1968. Церковь въ селѣ Эдемскомъ, ковровскаго уѣзда. *Тихонравовъ.* 46.

1969. Историческія замѣтки и преданія о г. Ковровѣ. *В. Туторскій.* 47.

1970. Приходорасходная книга Суздальскаго Покровскаго дѣвичьяго монастыря на 1685 годъ. *Тихонравовъ.* 47—50; 1858 г., №№ 18—20.

1971. Химическія производства на заводѣ С. В. Лепешкина въ с. Ивановѣ, шуйскаго уѣзда. Инженеръ-технологъ *Ал-ръ Панинъ.* 48 и 49.

1972. Сказка шуянъ о набѣгѣ Лисовскаго на шуйскій уѣздъ 1616 года. *Борисовъ.* 49.

1973. Грамата царя Ѳеодора Алексѣевича, 1682 года, въ Ярополчь, воеводѣ Аксенову. *Тихонравовъ.* 50.
(О выдачѣ руги причту соборныя церкви въ Вязникахъ).

1974. Челобитная Шартомскаго архимандрита Тихона 1619 г., на старца Іова Болотникова. *Борисовъ.* 50.

1975. Обороты фабричной и заводской промышленности въ г. Шуѣ въ 1856 году. *Борисовъ.* 51.

1976. О погребеніи въ 1696 году мертваго тѣла, на Шуйскомъ убогомъ домѣ. *Борисовъ.* 52.

1858 годъ.

4°. 52 №№.—226 стр.—Частныхъ подписчиковъ 196.

Редакторъ—К. Н. Тихонравовъ.—1-й № вышелъ 4 января, въ субботу.

1977. Описаніе Высочайшаго посѣщенія Императоромъ Николаемъ Павловичемъ губернскаго города Владиміра въ октябрѣ мѣсяцѣ 1834 года. *Н. И. Остроумовъ.* 1 и 2.

1978. Челобитная шуянъ 1636 года о покражѣ у разныхъ лицъ имѣнія. *Борисовъ.* 2.

1979. 12 января—университетскій праздникъ—въ г. Владимірѣ. *Сообщено.* 3.

1980 Нѣкоторыя народныя преданія и повѣрья во Владимірской губерніи. *Тихонравовъ.* 3.

1981. Рядная запись 1663 года, объ отдачѣ въ замужество дѣвицы Натальи Реткиной. *Тихонравовъ.* 3.

1982. Старинное кладбище въ селѣ Лучкинѣ ковровскаго уѣзда. *Борисовъ.* 4.

1983. Древнее оружіе, найденное близь сельца Иванова шуйскаго уѣда. *Борисовъ.* 4.

1984. Обкатываніе молодыхъ (въ дер. Колесницыной, судогод. у.). Свящ. *І. Знаменскій.* 5.

1985. Убогій домъ въ г. Суздалѣ. Свящ. *І. Знаменскій.* 5.

1986. Акты о кабальныхъ людяхъ XVII вѣка. (12 актовъ). *Борисовъ.* 6 и 7.

1987. Движеніе хлѣбной торговли на Холуйской пристани, ковров. у., въ 1857 г. *Лядовъ.* 8.

1988. Бумаготкацкія фабрики Владимірской губерніи. 8.

1989. Очеркъ мануфактурной промышленности въ Вознесенскомъ посадѣ, шуйскаго у. 9.

1990. Память вдовы Евросиніи Корякиной 1693 года о раздѣлѣ имѣнія. *Тихонравовъ.* 9.

1991. Отпускная 1701 года, дѣвкѣ соборной вотчины, въ замужство за крестьянина вотчины дворянина Семена Корякина. *Тихонравовъ.* 9.

1992. Статистическій очеркъ губ. гор. Владиміра. *Тихонравовъ.* 10.

1993. Жалованная грамота царя Михаила Ѳеодоровича 1624 года, дворянину Корякину на сельцо Михайловское. *Тихонравовъ.* 10.

1994. Объ урожаѣ яблокъ и вишенъ въ Гороховцѣ и Муромѣ въ 1857. *Тихонравовъ.* 11.

1995. Раздѣльная запись, 1693 года, дворянъ Корякиныхъ на село Михалково съ деревнями. *Тихонравовъ.* 11.

1996. Желѣзные заводы во Владимірской губерніи. 12.

1997. Археологическая находка (монеты). *Тихонравовъ*. 12.

1998. Отпускная память 1660 года крестьянкѣ Маринѣ Гавриловой. *Борисовъ*. 12.

1999. Крестьянская сговорная память 1665 года. *Борисовъ*. 12.

2000. Жалованныя грамоты царемъ Иваномъ Васильевичемъ въ Суздальскій Спасо-Евѳиміевскій монастырь. *Тихонравовъ*. 13.

2001. Пріемъ пожертвованій на улучшеніе быта православныхъ поклонниковъ въ Палестинѣ. 14.

2002. Сельская библіотека въ селѣ Зименкахъ. *Чихачевъ*. 15, 27, 31.

2003. О торговлѣ ситцами, миткалемъ и бумажной пряжей во Владимір. губ. въ 1857 г. *Ѳ. Журовъ*. 16—18.

2004. Нѣсколько мыслей стараго Паломника. *Авраамъ Норовъ*. 17.

2005. О сборѣ льна и конопли во Владимір. губ. въ 1857 г. *Тихонравовъ*. 19.

2006. Пріемная рекрутская отпись Владимірской Провинціальной Канцеляріи, 1739 г. *Тихонравовъ*. 19.

2007. Грамата Ѳотія митрополита Кіевскаго и всея Россіи 1420 года на село Славитино съ деревнями (въ Горицкій мон-рь). *Тихонравовъ*. 20.

2008. Извѣстія о курганахъ и городищахъ. *П. С. Савельевъ*. 21.

2009. Курганы у села Городищъ, Переславск. у. *П. С. Савельевъ*. 22.

2010. Открытіе Всесвятской ярмарки въ Вознесенскомъ посадѣ. 23.

2011. Таможенная книга и торговля города Юрьева-Польскаго въ 1684 году. *Борисовъ*. 24.

2012. Сунодикъ Владимірскаго Успенскаго Каѳедральнаго собора. *Н. И. Остроумовъ*. 25—29.

2013. Городская хроника (во Владимірѣ). 26, 27, 29, 43, 45 и 49.

(№ 26: пролетъ саранчи предъ тучею (и № 29).—№ 27: устройство галлереи въ Успенскомъ соборѣ.—„Статистич. карта Владим. губ.“ составл. Дубенскимъ.—№ 29: Проѣздъ Георгія, герцога Мекленбургъ-Стрѣлицкаго.—Публичный экзаменъ въ семинаріи.—700 лѣтъ постройки Золотыхъ воротъ.—№ 43: устройство бульвара.—Постройка желѣзной дороги.—№№ 45 и 49:—О театрѣ.

2014. Пожаръ отъ удара молніи въ гор. Александровѣ, въ Успенскомъ монастырѣ. 26.

2015. Происшествія по губерніи. Разбитіе судовъ. 26.—Буря. 26.—Плодущіе роды. 26.—Пожары. 43.—Нечаянные смертные случаи. 43.

2016. Двѣ однодневныя ярмарки въ с. Зименкахъ. *Чихачевъ*. 26.

2017. Семисотлѣтіе Боголюбова монастыря. *Іоасафъ*. 26.

2018. Обороты на сельскихъ ярмаркахъ въ Меленковскомъ уѣздѣ, въ 1857 году. *Тихонравовъ*. 27.

2019. Выпись съ Муромскихъ отказныхъ книгъ 1684 г. *М. Г. Корякинъ*. 28.

2020. Число церквей въ г. Суздалѣ въ половинѣ XVIII столѣтія. *Тихонравовъ*. 30.

2021. Надпись на гробницѣ Суздальскаго митрополита Ефрема. *Тихонравовъ*. 30.

2022. Ситцевая торговля въ с. Ивановѣ, шуйскаго у. („Промышл. Листокъ"). 31.

2023. Благословенная грамота Адріана патріарха 1699 г. на строеніе церкви въ Багаевской волости. *Н. И. Остроумовъ*. 32.

2024. Крѣпостное населеніе во Владимірской губерніи въ 1857 г. (*Ж. м. вн. д.*). 33.

2025. Отписка Юрьевскаго Архангельскаго монастыря архимандрита Варсонофія къ Воину Корсакову 1633 года, о присылкѣ оброка. *Тихонравовъ*. 33.

2026. Отписка Петра Сандецкаго къ монастырскому стряпчему Воину Корсакову, 1633 г., о бѣглой бобылкѣ. *Тихонравовъ*. 33.

2027. Отписка боярина Василія Стрѣшнева къ Воину Корсакову 1633 года, о дачѣ подводъ для отвоза хлѣба въ Москву. *Тихонравовъ*. 33.

2028. Память слугамъ Суздальскаго Покровскаго дѣвичьяго монастыря 1633 года, о приготовленіи на государеву службу. *Тихонравовъ*. 33.

2029. Открытіе пароходства въ г. Муромѣ бр. Зворыкиными. 34.

2030. Торговый домъ 1 гильдіи купцовъ потомственныхъ почетныхъ гражданъ Зворыкиныхъ въ г. Муромѣ. *Тихонравовъ*. 34.

2031. О торговлѣ нѣкоторыми хлопчато-бумажными товарами Владим. губ. (*Ком. газ.*). *Журовъ*. 34 и 35.

2032. Пенекъ и его цѣнность. *В. Гребнеръ*. 36.

2033. Цѣнность крестьянскихъ продуктовъ съ 1820 до 1843 г. въ селѣ Ивановѣ, шуйскаго у. *Я. Гарелинъ*. 36.

2034. Цѣны на ткачество миткалей въ Вознесенскомъ посадѣ и селѣ Ивановѣ. *Я. Гарелинъ*. 37.

2035. Шитая пелена XV вѣка въ Суздальскомъ Рождественскомъ соборѣ. *Тихонравовъ*. 37.

2036. Путешествіе Государя Императора чрезъ Владимірскую губернію изъ Нижняго Новгорода. (*Спб. в.*). 38.

2037. Значеніе ярмарокъ для Вознесенскаго посада. *Н. Бабуринъ*. 38.

2038. Цѣнность работъ на бумаго-прядильныхъ фабрикахъ въ Шуйскомъ уѣздѣ. *Я. Гарелинъ.* 39.

2039. Николошартомская ярмарка шуйскаго у., въ с. Пункахъ, въ 1858 г. *Тихонравовъ.* 39.

2040. Краткое извѣстіе о началѣ типографіи во Владимірѣ. *Тихонравовъ.* 39.

2041. Настоитъ ли необходимость въ раціональномъ хозяйствѣ для русскихъ фабрикъ и заводовъ, и какіе положительные факты подкрѣпляютъ необходимость въ немъ? 40—42.

2042. Цѣны на предметы продовольствія на Холуйской пристани. 43.

2043. Преподобнинская ярмарка въ г. Суздалѣ въ 1858 г. *Тихонравовъ.* 43.

2044. Преданія и акты о разбойникахъ. *Борисовъ.* 43.

2045. Челобитная царю Алексѣю Михайловичу 1675 г. о покражѣ разныхъ вещей изъ церкви села Парскаго. *Борисовъ.* 43.

2046. Село Дунилово въ Шуйскомъ уѣздѣ. *Лядовъ.* 44.

2047. Задача, предлагаемая на соисканіе преміи Гарелина и Баранова объ Исторіи Великаго Княжества Владимірскаго. 45.

2048. Движеніе торговли въ селѣ Ивановѣ Шуйскаго у., лѣтомъ 1858 года. 46.

2049. Упраздненный Входоіерусалимскій женскій монастырь въ муромскомъ уѣздѣ при с. Хреонинѣ. *Тихонравовъ.* 46.

2050. О промыслахъ Владимірской губерніи. (*Ж. м. вн. д.*) *Дубенскій.* 47—52; 1859 г., №№ 15—21.

(Каменьщики, кирпичники, каменотесцы, кровельщики, штукатуры, печники, плотники, иконописцы, рѣзчики, золотари и чеканщики, лубочныя картины, серповщики и кузнецы, дровосѣки, угольщики, пильщики, бочарное или бондарное производство, колесники, сапники и телѣжники, лопатники и рогожники, дѣланіе ситъ и рѣшетъ, сдираніе корья, сидка смолы, шерстобиты, вязаніе варегъ и чулокъ, портные, сапожники, пастухи, бурлаки, дѣланіе горшковъ, желѣзныя руды, добываніе бѣлой глины, мелкіе промыслы).

2051. Записка о Высочайшемъ посѣщеніи 13 августа ботика Императора Петра I, что на берегу Плещеева озера, близь г. Переславля-Залѣсскаго. *А. Приклонскій.* 50.

1859 годъ.

4°. 52 №№. — 224 стр. — Частныхъ подписчиковъ 135.

Редакторы: К. Н. Тихонравовъ (№№ 1—30) и А. С. Іорданскій (№№ 31—52).—1-й № вышелъ 3 января, въ субботу.

2052. О производствѣ мануфактурныхъ и заводскихъ издѣлій въ Вознесенскомъ посадѣ, въ 1858 г. *Тихонравовъ.* 1.

2053. Карачаровскій чугунно-плавильный заводъ графа А. С. Уварова въ Муромскомъ уѣздѣ. *Тихонравовъ*. 2.

2054. Цѣнность монеты и лажъ ассигнацій между торговцами и фабрикантами въ селѣ Ивановѣ и окрестностяхъ. *Я. Гарелинъ*. 2.

2055. Владиміръ. Городскія извѣстія. 3, 10, 13, 17, 19, 22, 25, 27—29.

(№ 3: праздникъ студентовъ Москов. Университета; открытіе телеграфной конторы; такса; концертъ Дитрихъ.—№ 10: о публичной библіотекѣ.—№ 13: Высочайшее повелѣніе о возобновленіи церкви Рождества Богородицы въ архіерейскомъ м-рѣ; комитетъ по крестьянскому дѣлу; по устройству желѣзной дороги.—№ 19: по устройству жел. дор.—№ 22: сухая весна; молебствіе; книжныя новости.—№ 25: Реставрація Покровской ц. близъ Боголюбова; работы на жел. дор.—№ 27: о памятникѣ Пожарскому; публичная библіотека; депо для продажи сѣмянъ и земледѣл. машинъ при библіотекѣ;—дороговизна дровъ и жизненныхъ припасовъ.—№ 28: открытіе публичной библіотеки Златовратскаго.—№ 29: емерть (12 іюля) совѣтника губ. правл. Исидора Лаврент. Хватова).

2056. О фабричномъ производствѣ Вязниковскаго купца О. Сенькова. *Тихонравовъ*. 3.

2057. Александровъ. Извѣстія. 4.

(Пожаръ на фабрикѣ Зубовыхъ.—Цѣны на базарѣ).

2058. Происшествія въ губерніи. Нечаянные смертные случаи. 4, 25, 29.—Пожары. 25, 29 —Градобитія. 29.—Укушеніе бѣшеными животными. 29.

2059. Цѣны на жизненные припасы на Холуйской пристани Ковровскаго уѣзда. 4, 29.

2060. Расходная книга Суздальскаго Покровскаго дѣвичьяго монастыря 1694 г. *Тихонравовъ*. 4—6.

2061. Описаніе новыхъ продуктовъ, бывшихъ на Владимірской выставкѣ 24 августа 1858 года, добытыхъ изъ полеваго хвоща. *В. Гребнеръ*. 5.

2062. Промышленность жителей Меленковскаго уѣзда въ 1858 году. *Тихонравовъ*. 6.

2063. Береста. *В. Гребнеръ*. 7.

2064. Цѣны на хлѣбъ во Владимірѣ въ 1858 г. *Тихонравовъ*. 8.

2065. Мануфактуры, вновь возводимыя во Владимірской губерніи *Тихонравовъ*. 8.

2066. Росписка шуянки Гусевой въ полученіи сохраненныхъ денегъ въ земской мірской коробьѣ, 1682 г. *Борисовъ*. 8.

2067. Движеніе хлѣбной торговли на Холуйской пристани, Ковровскаго уѣзда, въ 1858 году. *Ив. Лядовъ*. 9.

2068. Цѣнность разныхъ произведеній въ г. Шуѣ и его окрестностяхъ въ XVII вѣкѣ. *Борисовъ*. 9 и 10.

2069. Шуя. Городскія извѣстія. *П. И. Гундобинъ*. 10, 17, 31, 35, 43, 51.

(№ 10: число выписываемыхъ газетъ и журналовъ въ 1858 г.—№ 17: Дождь съ градомъ.—№ 31: разъясненіе по поводу пріобрѣтенія

старыхъ монетъ (см. № 2091).—Пожаръ.—№ 35: О второмъ пожарѣ, 20 іюля.—№ 43: Пожаръ 16 октября.—№ 51: Шуйская Введенская ярмарка).

2070. Некрологъ Михаила Степановича Бенедиктова. *П. Гавриловъ.* (Перепечатка. См. № 13 этого указателя). 10.

2071. О продажѣ общественнаго запаснаго хлѣба, по вѣдомству Владимірской Палаты Государственныхъ Имуществъ. 11, 14, 16.

2072. Положеніе о публичной библіотекѣ учреждаемой въ г.г. Владимірѣ, съ разрѣшенія г. министра народнаго просвѣщенія, титулярнымъ совѣтникомъ Златовратскимъ. 12 и 27.

2073. Успѣхи дѣла трезвости во Владимірской губерніи. 13.

(Въ с. Нижнемъ Ландехѣ).

2074. Грамота царя Ѳеодора Алексѣевича въ Шую воеводѣ Жихареву, о сборѣ стрѣлецкихъ денегъ, 1681 г. *Лядовъ.* 13.

2075. Память шуйскаго воеводы Кайсарова земскому старостѣ Тихону Ѳедорову, о присылкѣ въ Шуйскую земскую Избу денегъ, на кормъ государевымъ собакамъ, 1663 г. *Лядовъ.* 13.

2076. Росписка столповаго прикащика Лукьяна Оболдуева въ полученіи отъ воеводы Кайсарова денегъ на кормъ государевымъ борзымъ и гончимъ собакамъ, 1669 г. *Лядовъ.* 13.

2077. Челобитная шуянъ о зачетѣ денегъ выданныхъ ими воеводѣ Кайсарову на кормъ государевымъ собакамъ, 1663 г. *Лядовъ.* 13.

2078. Рыбная ловля, называемая курганы. *Борисовъ.* 14.

2079. О выгодахъ обращенія луговъ естественныхъ въ искусственные сѣнокосы. *С. Ш.* 21.

2080. Некрологъ. Павелъ Степановичъ Савельевъ. *Тихонравовъ.* 22.

2081. Судоходство во Владимірской губерніи въ 1858 г. (Рус. Днев.). *Тихонравовъ.* 22.

2082. Устройство и хозяйство городовъ Владимірской губерніи въ 1858 г. (Р. Д.). *Тихонравовъ.* 22.

2083. Отписка Суздальскаго воеводы къ шуйскому Ивану Ивановичу Боркову, 1668 г., объ исправленіи городовой осыпи въ Суздалѣ. *Тихонравовъ.* 22.

2084. Отъ редакціи. 23, 32, 40, 41, 49.

(№ 32: Отъѣздъ редактора.—Дополненіе къ сообщенію Гундобина о пожарѣ въ Шуѣ (см. № 2069—въ № 31).—№ 40: о пожарѣ въ Шуѣ и о пожарной англійской трубѣ. (Изъ „Моск. Вѣд.", ст. *Р.*).—№ 41: редакція говоритъ о маломъ сочувствіи публики къ мѣстной газетѣ и сожалѣетъ, что приходится свѣдѣнія изъ своей губерніи заимствовать изъ другихъ газетъ; на этотъ разъ перепечатываетъ корреспонд. изъ „Моск. Вѣд." о библіотекѣ во Владимірѣ и о пожарѣ въ Муромѣ, *С. Симонова.*—№ 49: изъ „Москов. Вѣд." о пожарѣ въ с. Тейковѣ. *С. Л.*).

2085. Владимірская Публичная библіотека. (Рус. Дн.). *Тихонравовъ.* 23.

2086. Выставка промышленныхъ и земледѣльческихъ произведеній Владимірской губерніи, бывшая во Владимірѣ 24 августа 1858 года. 24.

2087. Муромъ. Пожаръ. *С. С.* (Сергѣй Флоров. Симоновъ). 25.

2088. Обороты хлѣбной торговли Муромскаго 1-й гильдіи купца Н. П. Смольянинова. *Тихонравовъ.* 25.

2089. Козьмодемьянская церковь, XVI вѣка, въ Муромѣ. *Тихонравовъ.* 26.

2090. Призы Владимірскаго Общества Рысистыхъ Бѣговъ въ 1859 г. 26.

2091. Шуя. (Извѣстія). *Борисовъ.* 28.

(Засуха.—Застой въ торговыхъ дѣлахъ.—Пріобрѣтеніе Гундобинымъ старинныхъ монетъ).

2092. Стародубъ или Кляземскій городокъ, во Владимірской губерніи. *Тихонравовъ.* 28.

2093. Память Петру Полтеву, 1659 года, о мѣрахъ, въ случаѣ появленія гдѣ-либо скотскаго падежа. *Тихонравовъ.* 29.

2094. Отписка Воина Корсакова къ человѣку боярина Ивана Никитина Романова, Никитѣ Клюеву, 1631 г. *Тихонравовъ.* 29.

2095. Начало христіанства въ Муромской странѣ. *Тихонравовъ.* 30.

(1. Обращеніе язычниковъ. 2.—Первая иноческая обитель въ Муромской области).

2096. Леченіе кумысомъ. *Н. В. Варадиновъ.* 31—44.

2097. Испытаніе лошадей на ипподромѣ Владимірскаго Общества Рысистыхъ Бѣговъ. 33—35.

2098. Успенскій женскій монастырь во Владимірѣ. Свящ. *Н. И. Флоринскій.* 36 и 37.

2099. Меленковская льняная торговля. *В. А. Гребнеръ.* 38.

2100. Память шуйскому бурмистру Корнилову о преслѣдованіи татей и разбойниковъ и о выборѣ для этого сотскихъ, пятидесятскихъ и десятскихъ изъ людей добрыхъ и пожиточныхъ, 1700 г. *Я. Борисоглѣбскій.* 38.

2101. Явочное прошеніе старосты г. Оболдуева о сбѣжавшемъ человѣкѣ, 1683 года. *Я. Борисоглѣбскій.* 38.

2102. Отпускная дворовой дѣвки г. Елизарьевичъ, 1678 г. *Борисоглѣбскій.* 38.

2103. Росписка въ полученіи денегъ на ратныхъ людей, 1634 года. *Борисоглѣбскій.* 38.

2104. Икона Шуйская—Смоленская Божіей Матери. Іером. *Іоасафъ.* 39.

2105. О предстоящемъ 1 октября освященіи Покровскаго храма, что близъ Боголюбова монастыря. *Сообщено.* (Іоасафъ). 39.

2106. Поступная запись московскаго отставного стрѣльца Буркова, 1690 г., муромскому посадскому человѣку Тогунову на дворъ свой въ Муромѣ. *С. Симоновъ.* 42.

2107. Поступная запись посадскаго человѣка въ Муромѣ Тогунова Буркову. *Симоновъ.* 42.

2108. Годичное собраніе Юрьевскаго Общества Сельскаго Хозяйства въ г. Владимірѣ 12 сентября 1859 года. 45 и 46.

2109. Поступная запись муромскаго посадскаго человѣка Савина, 1687 г., стряпчему Милютину и вдовѣ посадскаго человѣка Лебезовой на землю свою въ Муромѣ. *Симоновъ.* 46.

2110. Сговорная запись муромскаго посадскаго человѣка Кирикова о выдачѣ дочери за муромца Ивана Мокѣева, 1687 г. *Симоновъ.* 46.

2111. Квитанція въ полученіи съ гор. Шуи подводъ, 1703 г. *А. Іорданскій.* 46.

2112. Шуя. Некрологъ Дмитрія Діомидовича Киселева († 9 ноября). *Лядовъ.* 47.

2113. Свидѣтельство Шуйскаго кружечнаго двора въ 1682 году на цѣны на вино. *А. Іорданскій.* 47.

2114. Вѣдомость шуйскаго таможеннаго бурмистра о сборѣ пошлинъ въ іюлѣ 1701 года. *Іорданскій.* 47.

2115. Челобитная холопа Васьки Галенкина, 1689 г., о вводѣ во владѣніе по закладной. *Іорданскій.* 47.

2116. Географическое положеніе Владимірской губерніи и выведенная изъ этого относительная разность во времени. *Іорданскій.* 47.

2117. Село Кузнецово (шуйск. у.). *Борисовъ.* 48.

2118. О трезвости въ Россіи. *С. Шиповъ.* 48—52; 1860 г., №№ 1 и 2.

(Дѣйствіе трезвости. 1.—на здоровье человѣка. 2.—на нравственность. 3.—на возвышеніе народнаго богатства и благосостоянія. 4.—на возвышеніе государственныхъ доходовъ; 5. о разныхъ родахъ употребленія спиртныхъ напитковъ въ Россіи; 6. средство къ распространенію въ народѣ трезвости).

2119. Ситцевое производство А. Я. Балина въ с. Дуниловѣ. *Я. Борисоглѣбскій.* 50.

2120. Телеграфъ. (Изъ *Нижег. губ. вѣд.*). 51 и 52.

1860 годъ.

4°. 53 №№.—293 стр. Частныхъ подписчиковъ 140.

Редакторы. А. С. Іорданскій (№№ 1 и 2) и К. Н. Тихонравовъ (съ № 3-го).—1-й № вышелъ 2 января, въ субботу.

2121. Общеполезный указатель (на 1860 г.). 1.

2122. Шуя. (Извѣстія). *П. И. Гундобинъ.* 2, 5, 11, 16, 31, 32, 40, 46, 47, 52.

(№ 2: число получаемыхъ журналовъ и газетъ въ 1859 г.—№ 5: выборъ город. головы; цѣны на продукты.—№ 11: цѣны на хлѣбъ и пр. въ Моршанскѣ и Шуѣ; пожертвованіе бургомистровъ и ратмановъ; погода.—№ 16. въ дополненіе къ статьѣ Борисова (см. № 2149) о тайной милостинѣ; цѣны на дрова въ Шуѣ и уѣздѣ.—№ 31: состояніе погоды и урожай въ уѣздѣ.—№ 32: о разработкѣ торфа г. Оттъ.—№ 40: перемѣна погоды; вступленіе въ городъ Кіевскаго гренадерскаго полка.—№ 46: публичная библіотека при уѣздномъ училищѣ.—№ 47: открытіе женскаго училища.—№ 52: пикникъ и концертъ).

2123. Отъ редакціи—о переходѣ ея опять къ *Тихонравову.* 3.

2124. Владиміръ. Городскія извѣстія. 3—5, 7, 11, 16, 23, 25, 30, 40, 45, 52.

(№ 3: объ увеселеніяхъ; учрежденіе тяжелой почты; такса на мясо; цѣны на хлѣбъ и др.—№ 4: открытіе дворянскаго собранія; новое въ дѣятельности Статистич. Комитета и Юрьев. О-ва Сел. Хоз. (предполагаемыя изданія); публичная библіотека; серебряная медаль Гребнеру; открытіе театра.—№ 5: дворянскіе выборы.—№ 6: объ устройствѣ водопровода; сѣверное сіяніе.—№ 11: Некрологъ совѣтн. губерн. правленія Василія Яковлевича Зубова (16 марта); цѣны на жизненные продукты.—№ 16: пасхальныя увеселенія; обычай христосоваться съ покойниками; изданіе 1-го вып. Записокъ Юр. О-ва Сел. Хоз.; о В. Гребнерѣ и Гундобинѣ; книга Іоасафа.—№ 23: закладка станціи желѣзной дороги и закладка новаго корпуса духовной семинаріи; весеннія развлеченія.—№ 25: 50-лѣтній юбилей совѣтн. губерн. правл. Осипа Матвѣевича Рудко.—№ 30: о фокусахъ Корсакова. *Корякинъ.*—№ 40: 28 сентября прибылъ первый локомотивъ на станцію.—№ 52: объ открытіи спектаклей въ театрѣ).

2125. Происшествія въ губерніи. Нечаянные смертные случаи. 3, 4, 11.—Убійство. 3.—Бѣшеныя животныя. 4.—Плодущіе роды. 11.—Буря. 17.

2126. Муромъ. Городскія извѣстія. *С. Ф. Симоновъ.* (Количество получаемыхъ газетъ и журналовъ. 7.—Открытіе женскаго училища второго разряда. 36. Обзоръ лѣта 1860 г.: судоходство; цѣны на хлѣбъ, плоды и ягоды; благотворительность Ермакова и Киселева (пожертвованіе перваго на женское училище). 39.—Освященіе вновь устроеннаго храма во имя муромскихъ чудотворцевъ.—Судоходство; цѣны на разные предметы. 48).

2127. Шуя. Извѣстія. *Борисовъ.* 7.

(Жалобы фабрикантовъ.—Шубно-скорняжная промышленность).

2128. И. М. Лядовъ (получилъ золотую медаль). 11.

2129. Некрологъ. Ѳедоръ Яковлевичъ Яковлевъ (въ Муромѣ, въ мартѣ). *С. Симоновъ.* 14.

2130. Вознесенскій посадъ. Учрежденіе больницы для чернорабочихъ. 16.

2131. Учрежденіе классовъ живописи въ Алексинскомъ, ковров. у., сельскомъ приходскомъ училищѣ. 17.

2132. Появленіе лосей въ шуйскомъ уѣздѣ. *Лядовъ.* 17.

2133. Гороховецъ. Открытіе воровъ и разбойниковъ становымъ Пляцидевскимъ. *Е. Бережковъ.* 35.

2134. Некрологъ. Шуйскій купецъ Ив. Ѳедор. Поповъ († 26 авг.). *Борисовъ*. 39.

2135. Некрологъ. Совѣтн. губерн. правленія Осипъ Матв. Рудко († 8 окт.). 42.

2136. Возстановленіе Святоезерской пустыни (въ горохов. у.). 46.

2137. Находка въ судогод. у., при сельцѣ Новленскомъ, огромнаго зуба животнаго. 48.

2138. Безпорядки на мосту въ с. Мыту. *Я. Борисоглѣбскій*. 48.

2139. Вознесенскій посадъ. Пожаръ на фабрикѣ. *В. Гречинъ*. 51.

2140. Чулочное рукодѣлье въ Шуйскомъ уѣздѣ. *Лядовъ*. 3.

2141. Историческая замѣтка. (Крестный ходъ на озеро Плещеево, въ Переславлѣ, въ 6-е воскресенье). Свящ. *А. И. Свирѣлинъ*. 3.

2142. Валеночное рукодѣлье въ Шуйскомъ уѣздѣ. *Лядовъ*. 4.

2143. Актъ о высылкѣ въ Суздаль изъ Шуи рабочихъ людей, въ 1668 году, для поправки городовыхъ башенъ, стѣнъ и тайника. *Тихонравовъ*. 4.

2144. Движеніе хлѣбной торговли на Холуйской пристани, ковровскаго уѣзда, въ 1859 году. *Лядовъ*. 5.

2145. Заведеніе восковыхъ свѣчъ въ г. Шуѣ. *Гундобинъ*. 6.

2146. Челобитная посадскаго человѣка Семена Загребина о личной обидѣ его, 1700 г. *Борисовъ*. 6.

2147. Коляда и Таусень въ меленковскомъ уѣздѣ. *Гребнеръ*. 8.

2148. Описаніе шуйской Крестовоздвиженской церкви. *Гундобинъ*. 8—10.

2149. Этнографическая замѣтка. *Борисовъ*. 11.
(О раздачѣ тайной милостыни изъ домовъ, гдѣ есть больные).

2150. Археологическая находка. *Гундобинъ*. 11.
(Въ д. Невино, шуйск. у., найдено оружіе, съ изображеніемъ 12 апостоловъ).

2151. Овчинно-шубное производство въ гор. Шуѣ и его уѣздѣ. *Лядовъ*. 12.

2152. Рядная запись, 1679 года, Семена Горяинова. *Борисовъ*. 12.

2153. Историческая записка о Лукіановой пустыни (въ Александровскомъ уѣздѣ). Свящ. *А. Свирѣлинъ*. 13—15.

2154. Воспоминаніе о Ф. Я. Яковлевѣ. *Лядовъ*. 17.

2155. Село Старый Дворъ, владимір. у. Кандид. дух. акад. *Ив. Доброхотовъ*. 17 и 18.

2156. Объ измѣненіи климата во владимірской губерніи. (Изъ „Зап. Юр. О-ва Сел. Хоз.“). *Іоасафъ*. 19 и 20.

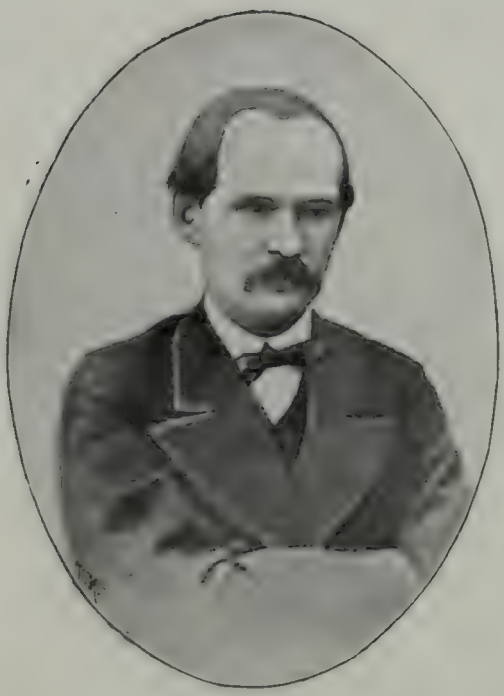

Петръ Ильичъ Гундобинъ.

2157. Описаніе Шуйскаго Воскресенскаго собора. *Гундобинъ*. 20—25.

2158. Призы Владимірскаго Общества Рысистыхъ Бѣговъ въ 1860 году. 21.

2159. Этнографическая замѣтка. *Гундобинъ*. 23. (Свадебный обычай).

2160. Роспись яствамъ въ столы на праздникѣ Покрова Пресвятыя Богородицы въ 1652 году, въ суздальскомъ Покровскомъ дѣвичьемъ монастырѣ. *Тихонравовъ*. 24.

2161. Росписки (3) въ полученіи денегъ 1601, 1605 и 1606 годовъ. *Тихонравовъ*. 24.

2162. Народныя пѣсни въ судогодскомъ уѣздѣ. *В. фонъ Гребнеръ*. 26.

2163. Описаніе церкви сорока мучениковъ, въ г. Переславлѣ-Залѣсскомъ. Сообщ. *В. Селивановъ*. 26.

2164. Коляда въ судогодскомъ уѣздѣ. *В. фонъ Гребнеръ*. 27.

2165. Нѣчто объ устройствѣ образцовой фермы близь г. Владиміра. *Іоасафъ*. 27.

2166. Инструкція для доставленія произведеній сельскаго хозяйства и промышленности на выставку, учреждаемую Император. Вольнымъ Экономическимъ Обществомъ, въ С.-Петербургѣ, въ 1860 году. 28—33 и 35.

2167. Объ усовершенствованіи пойменныхъ луговъ. *Іоасафъ*. 31.

2168. Засѣданіе Юрьевскаго Общества Сельскаго Хозяйства, 27 мая 1860 г. 33 и 34.

2169. Правила для выставки сельскихъ произведеній, открываемой въ Ярославлѣ въ 1860 году. 34.

2170. Брюшное раздраженіе и леченіе холернаго процесса сложною Ревенною настойкою. Статья профес. *О. П. Иноземцева*. Особое прилож. къ № 34.

2171. Нижегородская линія Главнаго Общества Россійскихъ желѣзныхъ дорогъ. (*Спб. вѣд.*). 36.

2172. Учрежденіе женскихъ училищъ во владимірской губерніи. *Дубенскій*. 36—39.

2173. Вознесенскій посадъ и его окрестности. *Я. Гарелинъ*. 40—42; 1861 г., №№ 15—21.

2174. Способъ леченія водобоязни. 42.

2175. Освященіе вновь устроеннаго храма при Успенскомъ соборѣ во Владимірѣ. *Тихонравовъ*. 43.

2176. Грамата царя Алексѣя Михайловича 1654 года (о мостѣ, мостовщинѣ, перевозахъ и головщинѣ). *Гундобинъ*. 43.

2177. Новогородская запись 1582 года (о принятіи зятя?). *Гундобинъ*. 43.

2178. Послѣсловіе въ евангеліи XVII вѣка, находящемся въ церкви села Стараго Двора. *Н. Доброхотовъ*. 43.

2179. Посланіе къ царю Іоанну Васильевичу отъ боярина князя Андрея Ивановича Курбскаго. *Гундобинъ*. 43.

2180. Этнографическія замѣтки. *Гундобинъ*. 44.

(Обычаи прощаться и христосоваться съ покойниками, въ г. Шуѣ.—Средство отъ головной боли—заказываютъ свѣчку восковую длиною равную окружности головы и зажигаютъ ее предъ иконою Іоанна Крестителя).

2181. О раззореніи Переславскаго Данилова монастыря и вотчинъ его поляками и литовцами. Свящ. *А. Свирѣлинъ*. 44.

2182. О содержаніи Данилова монастыря. Свящ. *А. Свирѣлинъ*. 44—46.

(Тутъ и о Семинаріи въ Даниловомъ м-рѣ).

2183. Князь Иванъ Петровичъ Борятинскій. Свящ. *А. Свирѣлинъ*. 46.

2184. Разработка лѣса. *В. Гребнеръ*. 48.

2185. Историческія замѣтки о Флорищевой пустыни. Свящ. *А. Свирѣлинъ*. 49.

2186. Начало къ ряду бесѣдъ о наукѣ сельскаго хозяйства, предположенныхъ для прочтенія крестьянскимъ мальчикамъ въ зиму 1860—61 г. въ Сельскомъ Училищѣ пригородной Владимірской Ямской Слободы Секретаремъ Юрьевскаго Общества Сельскаго Хозяйства Агрономомъ Григор. Владимір. *Орловымъ*. 50.

2187. Краткія свѣдѣнія объ основателѣ Данилова монастыря преподобномъ Даніилѣ и объ основаніи монастыря. Свящ. *А. Свирѣлинъ*. 50 и 51.

2188. Рядъ бесѣдъ о наукѣ сельскаго хозяйства. (См. № 2186). *Г. В. Орловъ*. 52; 1861 г., №№ 11, 13; 1862 г., № 4.

(1. Жизнь растеній).

2189. Сговорная запись Оксиньи Волчковой съ Осипомъ Вороновымъ, 1650 года. *Борисовъ*. 53.

2190. Духовная память Анны Кашинцовой. *Борисовъ*. 53.

1861 годъ.

4⁰. 52 №№.—216 стр.—Частныхъ подписчиковъ 189.

Редакторъ—К. Н. Тихонравовъ.—1-й № вышелъ 7 января, въ субботу.

2191. Объясненіе древняго слова „паворoза" съ приложеніемъ актовъ (3). *Борисовъ*. 1.

2192. Обозрѣніе и описаніе святыхъ храмовъ и другихъ зданій въ Переславскомъ Даниловѣ монастырѣ. Свящ. *А. Свирѣлинъ*. 2—4.

2193. Владиміръ. (Городскія извѣстія). 5, 10, 12, 45, 47.

(№ 5: учрежденіе воскресной школы при уѣздномъ училищѣ; спектакли въ театрѣ.—№ 10: полученіе манифеста о дарованіи крѣ-

постнымъ людямъ правъ состоянія свободныхъ сельскихъ обывателей.—№ 12: начало весны; работы на желѣзной дорогѣ; учрежденіе Губернскаго по крестьянскимъ дѣламъ присутствія; занятія въ воскресной школѣ; живыя картины въ театрѣ.—№ 45: открытіе училищъ въ селеніяхъ временно-обязанныхъ крестьянъ.—№ 47: освященіе молитвеннаго дома евангелическо-лютеранскаго общества).

2194. Вознесенскій посадъ. Открытіе женскаго училища второго разряда. 5.

2195. Училище г. Гинтера въ с. Новоявленскомъ, ковровскаго у. 5.

(Училище открыто по оригинальному случаю: Гинтеръ въ 1858 г. уволилъ крестьянъ изъ крѣпостного состоянія въ обязанные съ тѣмъ условіемъ, чтобы ихъ дѣти непремѣнно обучались грамотѣ въ выстроенномъ имъ училищѣ).

2196. Отъ редакціи. 5.

2197. Объ открытіи воскресной школы во Владимірѣ. 5.

2198. Правила для собиранія предметовъ для музеума сельско-хозяйственныхъ произведеній Россіи. 5 и 6.

2199. Утварь церковная и ризница въ Переславскомъ Даниловомъ монастырѣ. Свящ. *А. Свирѣлинъ.* 6 и 7.

2200 Движеніе хлѣбной торговли на Холуйской пристани, ковровскаго уѣзда, въ 1860 году. *Лядовъ.* 8.

2201. Рыбная ловля на рѣкѣ Тезѣ нынѣ и въ старину. *Борисовъ.* 8.

2202. Челобитная Василья Вельяминова 1636 года (объ ограбленіи его прикащикомъ села Алексина, Савиномъ Юрьевымъ). *Борисовъ.* 8

2203. Шуя. (Извѣстія). *Гундобинъ.* 9; *Борисовъ.* 48.

(Открытіе публичной библіотеки при уѣздномъ училищѣ (и въ № 48); цѣны на жизненные припасы въ Шуѣ, Моршанскѣ и Самарѣ).

2204. Некрологъ. Иванъ Діомидовичъ Киселевъ (ум. 21 дек. 1860 г.). *Гундобинъ.* 9.

2205. Записка, сколько въ Гусевскомъ заводѣ въ 1796 году сковано желѣза въ молотовой 796 года, генваря съ 1 ч. декабря по 28 ч. *Тихонравовъ.* 9.

2206. Положеніе о публичной библіотекѣ при шуйскомъ уѣздномъ училищѣ. 9.

2207. Сельскохозяйственный очеркъ шуйскаго уѣзда. *Лядовъ.* 10—12.

2208. Этнографическая замѣтка. *Гундобинъ.* 11.

(Обычаи при свадьбахъ въ шуйскомъ уѣздѣ).

2209. Наперсный каменный образъ въ Суздальскомъ Рождественскомъ соборѣ. *Тихонравовъ.* 14.

2210. Призы Владимірскаго Общества Рысистыхъ Бѣговъ въ 1861 году. 19.

2211. Положеніе о губернскихъ и областныхъ статистическихъ комитетахъ. 22 и 23.

2212. Годичное Собраніе Юрьевскаго Общества Сельскаго Хозяйства 13 сентября 1860 г. *Орловъ.* 24.

2213. Программа задачи, назначенной Императорскимъ Археологическимъ Обществомъ на премію, въ память П. С. Савельева, о скиѳскихъ древностяхъ. 25.

2214. Торжественный актъ въ муромскомъ женскомъ училищѣ. *Симоновъ*. 26.

2215. Объ открытіи участка (14 іюня) Московско-Нижегородской линіи желѣзной дороги (до Владиміра). 26.

2216. Синодикъ упраздненнаго Волосова монастыря. *Тихонравовъ*. 26.

2217. Шуя. (Извѣстія). *Лядовъ*. 27, 28, 40, 41.

(№ 27: Результаты ярмарочной торговли ситцами и др. товарами.—Овчинно-шубная торговля.—Торговля красной пряжей.—Цѣны на жизненные продукты.—Поправка шпиля на соборной колокольнѣ, поврежденнаго бурей.—№ 28: о трехъ ярмаркахъ Всесвятской въ Вознесен. посадѣ, Шуйско-Смоленской въ Шуѣ и Тихвинской въ Холуѣ — № 40: торговля красной пряжей.—Результаты Нижегородской ярмарки —Ивановская ярмарка въ с. Парскомъ, костром. губ.—Торговля овчинно-шубнымъ товаромъ, миткалемъ и суровой пряжей.—Оживленіе фабричныхъ дѣлъ.—№ 41: погода и урожай хлѣбовъ.—Цѣны на продукты).

2218. Муромъ. (Извѣстія). *Симоновъ*. 28, 32.

(№ 28: Результаты бывшей ярмарки.—Спектакли.—Отношеніе купечества къ театру.—№ 32: По поводу освященія храма въ тюремномъ замкѣ, во имя „Утоли моя печали".—Открытіе пассажирскаго пароходства между Муромомъ и Ниж.-Новгородомъ.—Улучшеніе почтоваго сообщенія.—О сдачѣ съ торговъ помѣщеній во время ярмарки).

2219. Правила для выставки сельскихъ произведеній, открываемой въ г. Владимірѣ въ 1861 году. 28, 37 и 38.

2220. Цѣны за провозъ товаровъ съ пуда изъ разныхъ мѣстъ до с. Иванова, шуйскаго уѣзда. *Я. Гарелинъ*. 29.

2221. Послушная грамата 1686 г. крестьянамъ с. Краснаго (владим. у.). *Тихонравовъ*. 30.

2222. Некрологъ. Магистръ іеромонахъ Іоасафъ Гапоновъ († 22 іюля). *Тихонравовъ*. 31.

2223. О пособіи утопшимъ, замерзшимъ, угорѣвшимъ, задохшимся въ неспособномъ для дыханія воздухѣ и лишившимся чувствъ отъ ушиба. *М. Алякринскій*. 31.

2224 Лѣтопись Владимірскаго Губернскаго Статистическаго Комитета. Протоколъ засѣданія 8 іюня 1861 г. 33.

2225. Замѣтки по пути отъ Владиміра до границы московской губерніи, по линіи желѣзной дороги. *Тихонравовъ*. 34.

(Село Ундолъ.—Собинская мануфактура.—Покровъ.—Орѣхово-Зуево).

2226. Настольная книга (Переславскаго Данилова монастыря. Свящ. *А. Свирѣлинъ*. 36 и 37.

2227. Книга столовая Суздальскаго Покровскаго дѣвичьяго монастыря, 1685 года. *Тихонравовъ*. 38, 39 и 42.

2228. Составъ Владимірскаго Губернскаго Статистическаго Комитета по 1-е сентября 1861 г. 39.

Протоіерей
Александръ Ивановичъ Свирѣлинъ.

2229. Отъ Владимірской публичной библіотеки. *П. Златовратскій.* 43.

2230. Владимірская выставка сельскаго хозяйства. 44.

2231. Челобитная крестьянина Захара Иванова на крестьянъ Емелю Васильева да на Якима Михайлова, съ товарищи, о побояхъ и увѣчьѣ, 1621 года. *Лядовъ.* 45.

2232. Челобитная Суздальскаго Покровскаго дѣвичьяго монастыря игуменьи Ульяніи, на священника на Оторова Иванова, 1621 г. *Лядовъ.* 45.

2233. Село Ермово (въ Переславскомъ уѣздѣ). Свящ. *А. Свирѣлинъ.* 46—48.

2234. Переславль. Некрологъ. Ѳеодосій Петровичъ Малово († 20 ноября). 48.

2235. Челобитная шуйскаго Воздвиженскаго попа Петра на иконописца Ерославца Василья Никифорова, 1654 г. *Борисовъ.* 48.

2236. Некрологъ. Архіепископъ Павелъ Подлинскій († въ Переславлѣ 27 ноября). 49.

2237. Росписка въ полученіи денегъ съ вотчины Покровскаго монастыря, что близь Боголюбова, 1674 г. *Н. А. Артлебенъ.* 49.

2238. Росписка въ полученіи стрѣлецкаго хлѣба съ вотчины Покровскаго монастыря, что близь Боголюбова, 1682 г. *Артлебенъ.* 49.

2239. Квитанція выданная въ 1711 году крестьянамъ, бывшимъ въ Петербургѣ для городоваго строенія. *Артлебенъ.* 49.

2240. Воеводскій приказъ 1667 года, о высылкѣ подводъ для патріарховъ. *Артлебенъ.* 49.

2241. Количество потребляемыхъ дровъ въ теченіе года въ городѣ Шуѣ. *Лядовъ.* 50.

2242. Древняя Суздальская область и обитавшіе въ ней народы. *Я. Гарелинъ.* 50 и 51; 1862 г., №№ 1, 2, 21 и 22.

2243. Списокъ лицъ, коимъ присуждены награды Комитетомъ Владимірской очередной выставки сельскихъ произведеній, бывшей въ 1861 году въ городѣ Владимірѣ съ 21 сентября по 1 октября. Особое прил. къ № 50.

2244. Челобитная шуйскаго земскаго старосты Климки Степанова, на воздвиженскаго попа Алексѣя да на сына его Спасскаго дьякона Ѳедора, 1624. *Лядовъ.* 52.

2245. Челобитная стремянныхъ конюховъ Матвѣя да Луки Семеновыхъ Оболдуевыхъ, на брата своего родного на Ивана Оболдуева, 1638 года. *Лядовъ.* 52.

1862 годъ.

4°. 52 №№. — 215 стр. — Частныхъ подписчиковъ 382.

Редакторъ—К. Н. Тихонравовъ.— 1-й № вышелъ 6 января, въ субботу.

2246. Полная хронологія священной исторіи ветхаго и новаго завѣта (пособіе къ изученію библейской исторіи) въ 2-хъ частяхъ. Священника Александра *Свирѣлина*. Особое прилож. къ №№: 1—6, 9—12, 14, 18 и 19. (4°, 51 стр.).

2247. Шуйская Введенская ярмарка 1861 года. *Борисовъ*. 2.

2248. Преобразованіе женскаго приходскаго училища въ г. Александровѣ въ училище 2-го разряда. 3.

2249. Два древнія преданія, существующія въ селѣ Горицахъ шуйскаго уѣзда. *Борисовъ* 3.

(О птицахъ съ желѣзными носами и о великанахъ и пыжикахъ (пигмеяхъ).

2250. Нѣчто о старыхъ и новыхъ обычаяхъ. *Борисовъ*. 3.

2251. Некрологъ. Владиміръ Александровичъ Борисовъ († 13 января). *Лядовъ* и *Тихонравовъ*. 4.

2252. О торговлѣ въ шуйскомъ краѣ. *Лядовъ*. 5.

2253. Владимірская выставка сельскихъ произведеній и промышленности 1861 года. *Г. В. Орловъ*. 6—8, 10—12.

2254. Движеніе торговли хлопчато-бумажною сурово-бѣлою пряжей въ селѣ Ивановѣ шуйскаго уѣзда, въ 1861 г. *Лядовъ*. 7, 17 и 37.

2255. Отъ Совѣта Юрьевскаго О-ва Сельскаго Хозяйства, съ приложеніемъ прейсъ-куранта земледѣльческихъ машинъ и орудій, изготовляемыхъ на Весковскомъ механическомъ заводѣ, Владимір. губ., Юрьевскаго уѣзда, въ с. Вескахъ, имѣніи Владим. Васил. Калачова. 9.

2256. Владиміръ. (Городскія извѣстія). 11, 13, 36, 43, 51.

(№ 11: Засѣданіе Юрьев. О-ва Сел. Хоз.; пожаръ моста черезъ Нерль на желѣзн. дор.—№ 13: концертъ въ пользу бѣдныхъ.—№ 36: встрѣча гренадерскаго полка; составленіе проекта Устава Владимірскаго земскаго кредитнаго общества.—№ 43: окончаніе кладки храма Рождества Пресвятыя Богородицы; иконостасъ въ тепломъ храмѣ Успенскаго собора; построенъ корпусъ для семинаріи; о движеніи и сборѣ на желѣзной дорогѣ за августъ; спектакли въ театрѣ.—№ 51: поздняя зима; оживленіе города по случаю дворянскихъ и городскихъ выборовъ, концерты; окончаніе дѣйствій Владимір. Комитета для составленія соображеній относительно улучшенія городского управленія; печатаніе „Памятн. Книжки“ на 1863 г.; Юр. О-во Сел. Хоз. „что-то замолкло“).

2257. Муромъ. Некрологи. Протоіерей Іоаннъ Ѳедотовичъ Грандицкій († на 4 марта) и архимандр. Александръ (Ал-й Петров. Діомидовскій), ум. 6 марта. 11.

Иванъ Александровичъ Голышевъ.

2258. Этнографическая замѣтка. *Гундобинъ.* 11.
(Обычай при свадьбахъ въ шуйск. у.).

2259. Протоколъ Годичнаго собранія Владимірскаго Губернскаго Статистическаго Комитета, 22 марта 1862 г. 13.

2260. Отъ Владимірской Публичной Библіотеки г. Златовратскаго. 13.

2261. Отчетъ Владим. Губерн. Статистическаго Комитета за 1861 г. 14.

2262. О мутности воды въ рѣкѣ Клязьмѣ, протекающей близь гор. Владиміра. *М. Алякринскій.* 15.

2263. Контора комиссіонерства въ Дрезденѣ для пріисканія въ Россіи работниковъ. 15.

2264. Засѣданіе Юрьевскаго Общества сельскаго хозяйства 9 марта во время зимняго съѣзда г.г. членовъ Общества во Владимірѣ. 16.

2265. Жалованная грамота патріарха Адріана въ Багаевскій погостъ, 1699 г. (о построеніи каменной церкви). 17.

2266. Мирской приговоръ шуянъ земскому старостѣ Лукѣ Иванову Лянунову и земскимъ цѣловальникамъ Сергѣю Иванову Протянихину, Ивану Прокофьеву, да Григорью Осокину, 1639 г. *Лядовъ.* 18.

2267. Отчетъ публичной библіотеки шуйскаго уѣзднаго училища за 1861 годъ. Штатный смотритель *М. Лоначевскій.* 18.

2268. Юрьевъ Польскій. Открытіе воскресной школы. 19.

2269. Хлѣбопашество вольнонаемнымъ трудомъ въ шуйскомъ уѣздѣ. *Лядовъ.* 19.

2270. Нужно-ли имѣть хлѣбъ въ запасныхъ магазинахъ тамъ, гдѣ нѣтъ хлѣбопашества. *И. А. Голышевъ.* 19.

2271. Движеніе хлѣбной торговли на Холуйской пристани, ковровскаго уѣзда, въ 1861 году. *Лядовъ.* 20 и 21.

2272. О ярмарочной торговлѣ шуйскихъ фабрикантовъ. *Лядовъ.* 20.

2273. Покровъ. Открытіе женскаго училища 3-го разряда. 21.

2274. Сл. Мстера. Открытіе библіотеки для чтенія и воскресной школы рисованія. 21.

2275. Отчетъ о состояніи женскаго 2-го разряда училища въ Вознесенскомъ посадѣ за 1861 годъ. 22.

2276. Николошартомская ярмарка въ 1862 году. *Гундобинъ.* 23.

2277. Родословіе князей Ростовскихъ и Бѣлозерскихъ. *Я. Гарелинъ.* 23 и 24.

2278. Описаніе стараго Покровскаго собора въ Шуѣ. *Гундобинъ.* 24—26.

2279. Призы Владимірскаго Общества рысистыхъ бѣговъ въ 1862 г. 27.

2280. Отчетъ о состояніи шуйскаго женскаго училища за 1860—1861 годъ. 27.

2281. О духовныхъ училищахъ и семинаріи Владимірской епархіи, со времени открытія до преобразованія ихъ въ 1814 году. Прот. *Г. М. Чижевъ*. 28.

2282. Гробницы преосвященныхъ въ Суздальскомъ Рождественскомъ соборѣ. *Тихонравовъ*. 29.

2283. Нѣкоторыя свѣдѣнія о Владимірскомъ Рождественскомъ монастырѣ, который въ древности былъ первымъ первоклассным монастыремъ, а нынѣ съ 1748 года архіерейскій домъ. Прот. *Чижевъ*. 29.

2284. Шуя. Торговыя дѣла. *К*... 30.

2285. Старинная азбука. Свящ *А. Свирѣлинъ*. 30 и 31.

2286. Слово къ временно-обязаннымъ крестьянамъ. 32.

2287. Историческія замѣтки о Владимірѣ Кляземскомъ. *Тихонравовъ*. 33, 38 и 39.

2288. О выходѣ въ свѣтъ „Памятной книжки" на 1862 г. и содержаніе ея 34.

2289. Смерть Инженеръ-Поручика Михаила Измаиловича Захарова. (*Акц*.). 34.

(Ум. 4 августа при несчастіи на желѣзн. дорогѣ).

2290. Изъ Нижняго (о торговыхъ дѣлахъ на ярмаркѣ). (*Акц*.). 35.

2291. Преп. Лукіанъ Іеросхимонахъ основатель пустыни, извѣстной подъ именемъ—Лукіановой. 35.

2292. Вѣсти изъ губерніи. Закрытіе фабрики И. П. Попова въ Шуѣ. *Лядовъ*.—Сооруженіе памятника Пожарскому въ Спасо-Евѳиміевомъ м-рѣ въ Суздалѣ.—Въ с. Ивановѣ разрѣшена лавочная торговля. 36.

2293. Производство бумаго-прядильно-ткацкой мануфактуры шуйскаго купца почетнаго гражданина Ив. Ив. Попова въ гор. Шуѣ въ 1861 году. *Лядовъ*. 36.

2294. Купчая крѣпость 1659 года. *Лядовъ*. 37.

2295. Челобитная шуйскаго земскаго старосты Ивана Корнилова на приказнаго человѣка Холуйской слободы Гаврила Ануфріева 1688 года. *Лядовъ*. 37.

2296. Память шуйскимъ земскимъ бурмистрамъ о покупкѣ въ Шуѣ холстовъ, 1700 года. *Лядовъ*. 37.

2297. Производство мануфактурныхъ и заводскихъ издѣлій въ городѣ Шуѣ въ 1861 году. *Лядовъ*. 40.

2298. Изъ Шуи, 19 сентября. (О застоѣ торговли хлопчато-бумажными произведеніями). (Изъ *Акціон*.). 40.

2299. Житія святыхъ Благовѣрныхъ князей Андрея, Георгія и Глѣба, Владимірскихъ чудотворцевъ. Составлены

на основаніи Полн. Собр. Рус. лѣтописей, Степенной книги и рукописныхъ житій св. князей, ключаремъ Владимірскаго Каѳедральнаго Успенскаго собора, Протоіереемъ *Г. М. Чижевымъ*. (8°, 35 стр.). Особое прилож. къ № 41.

2300. О состояніи Муромскаго женскаго училища въ 186⁰/₁ и 186¹/₂ годахъ. 43.

2301. Челобитная царю Алексѣю Михайловичу 1665 г. крестьянина Чирикова о побояхъ и грабежѣ. *Тихонравовъ*. 43.

2302 Жалованная грамата царя Михаила Ѳеодоровича 1623 года владимірскимъ кирпичникамъ. Владимір. купецъ *А. М. Хабаровъ*. 44.

2303. Лѣтній съѣздъ г.г. членовъ Юрьевскаго Общества Сельскаго Хозяйства въ имѣніи президента Общества В. В. Калачова 27 іюля 1862 года и 31 іюля въ имѣніи дѣйствит. члена О-ва сенатора г. Крузенштерна. 44.

2304. Царская грамота 1688 года, владимірскому воеводѣ Андрею Мартухину, о кирпичникахъ. *В. М. Хабаровъ*. 45.

2305. Замѣтка о состояніи погоды и урожаѣ хлѣбовъ въ Шуйскомъ краѣ въ 1862 году. *Лядовъ*. 47.

2306. Отъ редакціи. *Тихонравовъ*. 47.

(Редакторъ говоритъ, что съ самаго основанія Вѣдомостей, 1838 г., ни одинъ № не выходилъ въ такомъ видѣ, какъ № 46-й—1862 года: одна страница и то—съ частнымъ объявленіемъ, и это по причинамъ, отъ редакціи независѣвшимъ, т. к. была уже готова статья другая).

2307. Шуя (извѣстіе, что застой въ дѣлахъ дурно отражается на благосостояніи народа мѣстнаго края). *Лядовъ*. 48.

2308. Нѣчто о селѣ Ивановѣ. *К. Б.* (Изъ „Москов. Телеграфа“ 1827 г., № 24). 48.

(О нравахъ жителей с. Иванова).

2309. О дѣйствіяхъ Воскресной рисовальной школы и библіотеки чтенія въ слободѣ Метерѣ Владимірской губерніи Вязниковскаго уѣзда. *Голышевъ*. 49.

2310. Мастерскія и ремесленныя заведенія и промыслы въ г. Шуѣ въ 1861 г. *Лядовъ*. 50.

2311. Устроенная охота 9 декабря на медвѣдя и лосей близь сельца Головина, для Государя Императора. („Наше Время“). 51.

2312. Свѣдѣнія о ярмаркахъ—Холуйской—Введенской, Михайловской въ Вознесенскомъ посадѣ и Введенской въ Шуѣ. *Лядовъ*. 51.

2313. Поступное письмо 1782 года діаконицы изъ Суздаля, Прины Михайловой о продажѣ крестьянину с. Иванова Ив. Мих. Ямановскому креста серебрянаго позолоченаго, съ мощами. *Я. П. Гарелинъ*. 51.

2314. Годичное собраніе Юрьевскаго Общества Сельскаго Хозяйства 30 сентября 1862 года. 52.

1863 годъ.

4°. 52 №№.—218 стр.—Частныхъ подписчиковъ 139.

Редакторъ—К. Н. Тихонравовъ.—1-й № вышелъ 5 января, въ субботу.

2315. Торговыя дѣла въ шуйскомъ краѣ съ мая по сентябрь мѣсяцъ 1862 г. *Лядовъ*. 1.

2316. Общеполезный указатель. 1.

2317. Коляда въ судогодскомъ (д. Арсамаки) и владимірскомъ (Варламовъ починокъ и с. Доброе) уѣздахъ. *Тихонравовъ*. 1.

2318. Промывная машина, изобрѣтенная и устроенная въ 1861 году машинистомъ, шуйскимъ мѣщаниномъ Иваномъ Гурычевымъ, на фабрикѣ почетн. гражд. Ал-ѣя Ал-ровича Посылина, въ Шуѣ. *И. Е. Несытовъ*. 2.

2319. Шуя. О существовавшемъ откупѣ и о вольной продажѣ вина. *Лядовъ*. 3.

2320. Появленіе лосей въ Ковровскомъ уѣздѣ. 3;—близь гор. Шуи. 44. *Лядовъ*.

2321. Слобода Мстера. Ловля рыбы въ р. Клязьмѣ и въ озерѣ Нефро и копченіе ея крестьянами д. Заборья. *Голышевъ*. 3.

2322. Движеніе судоходства по рѣкѣ Тезѣ въ навигацію 1862 года. *Лядовъ*. 3.

2323. Выпись изъ володимірскихъ писцовыхъ книгъ 1659 года о селахъ—Борисовскомъ, Ставровѣ и Брутовскомъ. *Тихонравовъ*. 4.

2324. Отъ Владимірской публичной библіотеки. 4.

2325. Нѣсколько словъ къ вопросу объ освѣщеніи городовъ. („Моск. вѣд.“). *Н. А-нъ*. 4.

2326. Грамота царей Іоанна и Петра Алексѣевичей въ село Дунилово воеводѣ Степану Тарасьевичу Шипилову 1687 года о сборѣ и высылкѣ денежныхъ доходовъ. *Лядовъ*. 5.

2327. Торговля въ гор. Шуѣ въ 1861 году. *Лядовъ*. 6—8.

2328. Очеркъ развитія льняной промышленности въ бывшей Суздальской области и настоящее ея состояніе въ Шуйской мѣстности. *Я. Гарелинъ*. 9, 10, 15—21.

2329. Живыя вѣсти изъ Владиміра. 11.

(Объ учрежденіи общества взаимнаго страхованія—отъ пожаровъ.—Объ устройствѣ водопровода.—О распространеніи по училищамъ изданій Комитета грамотности).

2330. Муромъ—объ обществѣ взаимнаго страхованія отъ пожаровъ. 12.

2331. Объяснительная записка къ проекту положенія о взаимномъ страхованіи имуществъ въ гор. Орлѣ. О взаим-

Николай Андреевичъ Артлебенъ.

номъ страхованіи имуществъ отъ огня въ гор. Харьковѣ.— Проектъ положенія о взаимномъ страхованіи отъ огня имуществъ въ гор. Орлѣ. 12—14.

2332. Муромъ (17 апрѣля—день рожденія Государя). *Симоновъ*. 19.

2333. О дѣйствіяхъ Воскресной рисовальной школы и библіотеки для чтенія въ слободѣ Мстерѣ, Владим. губ. Вязников. уѣзда, со дня открытія 22 апрѣля 1862 года. *Голышевъ*. 22.

2334. Слово въ недѣлю всѣхъ святыхъ и срѣтенія св. Боголюбской иконы пресв. Богородицы во Владимірскомъ Успенскомъ женскомъ монастырѣ, произнесенное 26 мая 1863 года священ. *Н. Флоринскимъ*. 23.

2335. Нѣкоторыя воспоминанія о графѣ Михаилѣ Михаиловичѣ Сперанскомъ. Свящ. *Н. Флоринскій*. 24 и 25.

2336. Лѣтописецъ. Сообщ. *Я. Гарелинъ*. 24.

2337. Отчетъ о состояніи женскаго 2-го разряда училища въ Вознесенскомъ посадѣ за 1862 годъ. 26.

2338. Правила для выставки сельскихъ произведеній, открываемой въ г. Владимірѣ въ 1863 году, для Владимірской губерніи. 27.

2339. Движеніе хлѣбной торговли на Холуйской пристани, ковровскаго уѣзда, въ 1862 году. *Лядовъ*. 28.

2340. Кафельная печь въ архіерейскомъ домѣ въ Суздалѣ. *Н. А. Артлебенъ*. 29.

2341. Книга глаголемая Вкладная Владимірскаго Рождественскаго монастыря, 1685 г. *Тихонравовъ*. 30—35, 37—39.

2342. Празднество въ слободѣ Мстерѣ. *Голышевъ*. 36. (Крестьяне составили адресъ и отправили его къ Государю).

2343. Отчетъ о состояніи шуйскаго женскаго училища за 1862 г. 37.

2344. Протоколъ Собранія Владимірскаго Губернскаго Статистическаго Комитета, 22 августа 1863 года. 38.

2345. Муромъ. 1-й выпускъ воспитанницъ изъ женскаго училища. *Симоновъ*. 40.

2346. Вьюнство въ Мордвиновской волости, горохов. у. *Константинъ Веселовскій*. 41.

2347. Замѣтки о Выставкѣ сельскихъ произведеній и промышленности, открытой въ губ. г. Владимірѣ 10 сентября 1863 г. 42, 44, 45, 47 и 48.

(Въ №№ 47 и 48—Годичное засѣданіе Юрьев. О-ва Сел. Хоз., 11 сентября; въ особ. прилож. къ № 48—Списокъ лицъ, получившихъ награды на выставкѣ).

2348. Объ открытіи (обновленнаго) театра и о спектакляхъ. *Зритель*. (М. М. Рангъ). 42, 43; *П.* (т. е. Инженеръ, т. е. Рангъ). 46, 50.

2349. Журналы и газеты, получаемые чрезъ Вознесенско-посадскую почтовую контору въ 1863 году. *Я. Гаретинъ.* 44.

2350. Грамота царя Ѳеодора Алексѣевича по челобитью дворянина Александра Архиповича Самсонова, 1681 г.—о сыскѣ бѣглыхъ крестьянъ. Сообщ. *А. П. Самсоновъ.* 46.

2351. Объ открытіи вновь мануфактуры И. И. Попова, въ Шуѣ. (См. 2292). *Лядовъ.* 48.

2352. Цѣнинныя печи, бывшія въ Успенскомъ дѣвичьемъ монастырѣ въ г. Александровѣ. *Тихонравовъ.* 48.

2353. Челобитная шуянъ царю Петру Алексѣевичу по случаю пожара, бывшаго въ г. Шуѣ въ 1710 году, и допросныя рѣчи шуянъ о томъ же пожарѣ. *Лядовъ.* 49.

2354. Село Кусуново, близъ г. Владиміра. *Тихонравовъ.* 49.

2355. Съ Холуйской Введенской ярмарки. *Голышевъ.* 49.

2356. Устройство водопровода въ гор. Владимірѣ. *И.* (Рангъ). 50.

2357. Слово на погребеніе г. наставника Владимірской Семинаріи, И. А. Тихомірова. Свящ. *Н. Флоринскій.* 51.

2358. Протоколъ годичнаго собранія владимірскаго губернскаго Статистическаго Комитета, 26 ноября 1863 г. 52.

1864 годъ.

4°. 52 №№.—370 стр.—Частныхъ подписчиковъ 53.

Редакторъ—К. Н. Тихонравовъ.—1-й № вышелъ 4 января, въ субботу.

2359. О состояніи Вязниковскаго женскаго училища 2-го разряда за 1862—63 учебный годъ. 1.

2360. Сравнительная вѣдомость о находящихся при церквахъ владимірской епархіи сельскихъ приходскихъ училищахъ. 1.

2361. Обзоръ дѣйствій Владимірскаго Губернскаго Присутствія по дѣламъ Православнаго Духовенства. *Сообщено.* 2.

2362. О торговлѣ хлопчато-бумажными товарами на Холуйскихъ Введенской и Никольской ярмаркахъ 1863 г. *Лядовъ.* 2.

2363. Мірской сходъ. *Крестьянинъ.* (Голышевъ). 3.

2364. Указъ царя Петра Алексѣевича въ Шую земскимъ бурмистрамъ объ учиненіи обыска въ г. Владимірѣ, о бывшемъ тамъ пожарѣ съ 9 на 10 число октября 1719 г. *Лядовъ.* 3.

2365. Челобитная шуйскихъ земскихъ бурмистровъ о Володимірскомъ пожарѣ 1720 года. *Лядовъ.* 3.

2366. Краткое свѣдѣніе о мѣрахъ, предпринимаемыхъ Комитетомъ Грамотности, и о томъ, чѣмъ можно способствовать усиленію его дѣятельности. 4.

2367. Замѣтки о состояніи погоды и урожаѣ хлѣбовъ въ шуйскомъ краѣ въ 1863 г. *Лядовъ.* 5.

2368. Театральная хроника, во Владимірѣ. *И.* (Рангъ). 6—9, 13, 40, 43, 48, 50 и 52.

2369. Слобода Мстера. 19 февраля 1864 г. (празднованіе этого дня). *Голышевъ.* 10 и 27.

(Патріотическія празднества въ сл. Мстерѣ—№ 27).

2370. Отъ редакціи. 10.

(Что вышелъ № въ 2 странички „по причинамъ отъ редакціи независящимъ". Вообще нужно отмѣтить, что тогда цензоромъ неоффиц. ч. былъ И. Я. Покровскій, который многое вычеркивалъ).

2371. Владиміръ. Наши домашнія дѣла. *П.* (Рангъ). 11, 12, 15, 17, 19, 22, 24, 29—34, 42, 43, 45, 47, 49.

(№ 11: Объ Александринскомъ пріютѣ.—Клубъ:—выборъ старшинъ; выручка за карты.—Собраніе для обсужденія городскихъ дѣлъ: о водопроводѣ; выборъ въ квартирную комиссію.—№ 12: О дѣтскомъ пріютѣ.—№ 15: объ обезпеченіи городского духовенства; о пожарной командѣ; объ освобожденіи города отъ усиленнаго воинскаго постоя.—№ 17: о постройкѣ водопровода.—№ 19: концертъ въ пользу лютеранской церкви; замѣна поземельнаго сбора оцѣночнымъ съ имуществъ; о пособіи изъ казны отъ питейнаго дохода; обложеніе питейныхъ домовъ сборомъ въ пользу города.—№ 22: о грубости извощиковъ.—№ 24: о городскихъ повѣрочныхъ комиссіяхъ въ г.г. Владимірѣ.—№ 29: какъ у насъ дѣлаются общественныя дѣла.—№ 30: еще о выборѣ депутата.—№ 31: о пропавшей дѣвочкѣ.—№ 32: Еще о квартирной повинности во Владимірѣ.—№ 33: пьяный мальчикъ.—№ 34: о городскомъ кладбищѣ.—Выборъ депутатовъ для раскладки городскихъ расходовъ.—„Эльдорадо".—О постройкахъ.—№ 42: пожаръ; звѣринецъ; великанъ; „дѣвица Анна".—№ 45: о перемѣнѣ часовъ слѣдованія поѣздовъ на желѣзной дорогѣ.—№ 47: о мостовой въ Троицкой ул.—Нѣчто о теплыхъ вагонахъ Нижегородской желѣзной дороги.—№ 49: о проектѣ правилъ сохраненія общественной безопасности; упраздненіе строительной и дорожной комиссій).

2372. Владиміръ. Городскія извѣстія. 12, 15, 18, 24, 25, 26, 31, 35, 39, 40, 43, 49.

(№ 12: пожаръ близь вокзала.—№ 15: музыкальный вечеръ при гимназіи.—№ 18: ложная тревога о пожарѣ.—№ 24: отношеніе числа питейныхъ заведеній къ числу жителей г.г. Владиміра.—Гулянье въ саду г. Хорта.—Аукціонъ.—№ 25: Упавшій изъ окна мальчикъ.—Гулянье въ Боголюбовѣ.—№ 26: слѣдствіе неосторожнаго гулянья.—№ 31: Метеоръ.—№ 39: по поводу пожара 22 сентября.—№ 40: по случаю обрученія Наслѣдника Цесаревича.—№ 43: Улучшеніе гор. Владиміра,—новыя постройки—въ Успенскомъ соборѣ, Рождественскомъ монастырѣ; новый корпусъ въ семинаріи.—Выручка желѣзной дороги.—Изданіе „Епархіальныхъ Вѣдомостей", съ программой ихъ.—№ 49: о вознагражденіи города за отошедшія подъ желѣзную дорогу земли, съ журналомъ засѣданія Комиссіи по этому предмету).

2373. О надгробномъ памятникѣ боярину и воеводѣ князю Дмитрію Михайловичу Пожарскому. (Изъ „Рус. Дневн.“). 12.

2374. Память шуйскимъ земскимъ бурмистрамъ о сборѣ денегъ съ шуянъ за неношеніе нѣмецкаго платья и за небритіе бородъ и усовъ, 1709 года. *Лядовъ*. 13.

2375. Къ вопросу о преобразованіи пожарной команды во Владимірѣ. *Н*. 14.

2376. Приглашеніе судопромышленникамъ, слѣдующимъ по рѣкѣ Клязьмѣ, о проводѣ судовъ на Мстерскую пристань. *А. К. Голышевъ*. 14.

2377. Наблюденія о состояніи погоды въ г. Владимірѣ. *М. М. Рангъ*. 14—37, 39, 40, 42, 44, 45, 47, 48, 50—52.

2378. Движеніе судоходства по р. Тезѣ въ навигацію 1863 г. *Лядовъ*. 15.

2379. О бывшихъ въ г. Шуѣ пожарахъ въ 1863 году. *Лядовъ*. 15.

2380. Отъ Распорядительнаго Комитета всероссійской выставки сельскихъ произведеній, учреждаемой Импер. Московскимъ Обществомъ Сельскаго Хозяйства въ Москвѣ въ сентябрѣ 1864 г. 16.

2381. Крестьянскіе выборы въ Нижнеландеховской волости, Гороховецкаго уѣзда. Свящ. *Дмитрій Покровскій*. 18.

2382. О продажѣ изображеній св. Александра Невскаго. (Изъ *Рус. Инв.*). 18.

2383. Г. Вязники. Пожаръ. *Очевидецъ*. 19.

2384. Сельцо Мордвиново (гороховец. у.). *К. Весловскій*. 19.

(Появленіе лосей.—Цвѣтеніе брусники и яблонь въ сентябрѣ).

2385. Этнографическая замѣтка. *Тихонравовъ*. 20.

(Обычай въ Александр. у. звать въ пасху морозъ—кисель хлѣбать).

2386. Грамота Царя Ѳеодора Іоанновича 1589 г. въ Переславскую рыбную слободу о не сборѣ съ нихъ ямскихъ денегъ. *Тихонравовъ*. 20.

2387. Грамота царя Ѳеодора Алексѣевича 1677 г. переславскому воеводѣ Полтеву о Переславскихъ сокольихъ помытчикахъ. *Тихонравовъ*. 20.

2388. Челобитная шуйскихъ земскихъ бурмистровъ Семена Демина съ товарищи и всѣхъ посадскихъ людей 1705 г., о не выборѣ изъ шуянъ въ цѣловальники къ николошартомскимъ монастырскимъ водянымъ мельницамъ. *Лядовъ*. 20.

2389. Указъ царя Петра Алексѣевича, шуйскаго уѣзду Николаевскаго Шартомскаго монастыря сбору по мельницамъ головѣ Ивану Черетову о не братьѣ лопаточной муки съ помольцевъ, 1705 г. *Лядовъ*. 20.

2390. Указъ шуйскимъ земскимъ бурмистрамъ, 1705 г., о мельницахъ Николаевскаго Шартомскаго монастыря. *Лядовъ*. 20.

2391. Память шуйскихъ земскихъ дѣлъ бурмистрамъ, да збору помольныхъ денегъ Шартомскаго монастыря съ мельницъ головѣ Ивану Черствову съ товарищи о не братьѣ съ крестьянъ за лѣсъ денегъ. *Лядовъ*. 20.

2392. О происхожденіи подписи (рукоприкладства). 20.

2393. О фотографіяхъ во Владимірѣ. *Корреспондентъ*. 21.

2394. Отчетъ о дѣйствіяхъ Воскресной рисовальной школы и библіотеки для чтенія въ слободѣ Мстерѣ, владимір. губ. вязников. у., за 1863—64 годъ. *Голышевъ*. 21.

2395. Слово въ субботу свѣтлыя седмицы, сказанное предъ погребеніемъ тѣла помѣщика Н. В. Кошанскаго, во Владимірскомъ женскомъ монастырѣ, 1864 г. апрѣля 25 числа. Свящ. *Н. Флоринскій*. 21.

2396. Владиміръ. Городскія извѣстія. *Скромный наблюдатель* (Рангъ?). 22.

(Принесеніе иконы Боголюбивой Б. М.—Въ Добромъ селѣ.—Принесеніе во Владиміръ.—Безобразія ѣдущихъ въ экипажахъ.—Невоспитанность молодежи.—Ярмарка (открыта въ 1853 г.).—Пьянство у живого моста.—Отсутствіе поѣздовъ въ Боголюбовъ).

2397. Указъ Великаго Государя Царя Петра Алексѣевича гор. Шуи земскихъ дѣлъ бурмистру 1721 г. о продажѣ восковыхъ свѣчъ единому лицу въ городѣ отъ церкви. *Лядовъ*. 22.

2398. Нѣсколько словъ о почтовыхъ оборотахъ въ Европѣ. 22.

2399. Количество писчей бумаги, выдѣлываемой ежегодно въ Сѣверо-Американскихъ Соединенныхъ Штатахъ. (Слов. торг. и мореплав.). 22.

2400. Бывшій Покровскій, или Троицкій монастырь, а нынѣ приходская Покровская церковь въ с. Ивановѣ. *Я. Гарелинъ*. 23.

2401. Указъ царя Петра Алексѣевича шуйскимъ земскимъ и кабацкимъ бурмистрамъ о торговлѣ табакомъ, 1705 г. *Лядовъ*. 24.

2402 Челобитная шуянина Павла Гаврилова Порываева о наслѣдствѣ и увѣчьѣ, и рѣшеніе по ней дѣла шуйской земской избы бурмистромъ Дмитріемъ Носовымъ съ товарищами въ 1715 году. *Лядовъ*. 24.

2403. Протоколъ собранія Владимірскаго Губернскаго Статистическаго Комитета, 8 апрѣля 1864 г. 25.

2404. Отчетъ о состояніи женскаго училища 2 разряда въ Вознесенскомъ посадѣ за 1863 годъ. 26.

2405. Замѣтка о сообщеніяхъ между гор. Шуей и линіей Нижегородской желѣзной дороги. 26.

2406. Устройство богадѣленнаго дома въ Вознесенскомъ посадѣ. 27.

2407. Рожденіе двойни—уродовъ въ г. Ковровѣ. 27.

2408. Пожаръ въ сл. Мстерѣ. 27.

2409. Буря въ сл. Холуѣ, которою сорвало главу на церкви Св. Троицы. 27.

2410. Память шуйскимъ земскимъ бурмистрамъ о сборѣ съ шуянъ десятой деньги, 1706 года. *Лядовъ*. 27.

2411. Память шуйскимъ земскимъ бурмистрамъ, о высылкѣ къ Москвѣ въ Преображенскій приказъ колодника, объявившаго Государево „слово и дѣло" въ 1718 году. *Лядовъ*. 27.

2412. Протестъ г. *Полякова* и объясненіе. (*Моск. вѣд.*). 27.

(Протестъ касается замѣтки во „Вл. губ. вѣд." (см. № 2396) объ отсутствіи поѣздовъ).

2413. Археологическое извѣстіе. *Артлебенъ*. 28.

(О Спасскомъ соборѣ въ гор. Переславлѣ).

2414. Новая мѣра противъ пожаровъ въ небольшихъ городахъ. *Владимірскій старожилъ*. 28.

2415. О питейныхъ заведеніяхъ во Владимірской губерніи. *В. И. Степановъ*. 28.

2416. Муромъ. Городская жизнь. *Муромецъ*. 29, 34.

(№ 29: Туманныя картины—Астафьева.—Живыя картины—дѣвицы Анны.—Фотографъ Болле.—№ 34: Общественная жизнь.—Любительскіе спектакли.—Продѣлки преступниковъ).

2417. Градобитія въ губерніи. 29.

2418. Отвѣтъ на протестъ г-на Полякова, помѣщенный въ № 133 Московскихъ вѣдомостей. (См. № 2412). *Корреспондентъ влад. губ. вѣд.* (Рангъ?). 29.

2419. О порядкахъ на московско-нижегородской желѣзной дорогѣ. *Пассажиръ*. (Рангъ?). 29, 33, 38.

2420. Атмосферное явленіе. *А*. 30.

2421. Слобода Мстера. Статистическій очеркъ. *Н. Г. Добрынкинъ*. 30.

(Поправка *М. Ранга* въ № 31).

2422. Городъ Киржачъ. Исторія его, древности и статистика. *Тихонравовъ*. 30.

2423. О посадкѣ по улицамъ лиственныхъ деревьевъ. *Н*. (Рангъ). 30.

(Къ статьѣ подъ № 2414).

2424. Суздаль. Молебствіе по случаю скотскаго падежа. *Суздалецъ*. 31.

2425. Пожары въ с. Кохмѣ и с. Пупкахъ. *Лядовъ*. 31.

2426. Старинная кафельная печь въ с. Ивановѣ. *Тихонравовъ*. 31.

(Въ домѣ Я. П. Гарелина).

2427. По поводу замѣтки о нашихъ домашнихъ дѣлахъ. *Шаровъ*. 31.

(См. № 2371, именно въ №№ 11, 15 и 19 вѣдомостей).

2428. Нѣчто о мѣрахъ противъ Сибирской язвы. *Владимірскій старожилъ*. 31.

2429. Годовой отчетъ о состояніи Муромскаго женскаго училища за 1862—63 учебный годъ. 32.

Николай Гавриловичъ Добрынкинъ.

2430. Еще о квартирной повинности во Владимірѣ. *Н.* (Рангъ). 32.

(Отвѣтъ Шарову; см. № 2427).

2431. Отчетъ по Александровскому женскому училищу 2 разряда за 1863 годъ. 33.

2432. Село Черкутино. Разныя извѣстія изъ уѣзда. 35.

(О скупкѣ золота у мужиковъ уѣзда.—Пьянство).

2433. Слово на праздникъ явленія иконы Пресв. Богородицы во градѣ Казани (8 іюля). Свящ. *Н. Флоринскій.* 35.

2434. О томъ, по какому случаю отечественная церковь наша празднуетъ Пресвятой Богородицѣ 22 октября. Слово на сей праздникъ. Свящ. *Н. Флоринскій.* 35.

2435. Указъ царя Петра Алексѣевича въ Шую, шуйскихъ земскихъ дѣлъ бурмистровъ, о бракѣ Его Величества съ Екатериною Алексѣевною въ 1712 году февраля въ 12 день, и о сборѣ и присылкѣ презентовъ, по случаю столь преславной и достохвальной радости. *Лядовъ.* 35.

2436. Отношеніе Владимірскаго городского общества къ улучшенію быта городского духовенства. (Изъ журн. „Правосл. Обозр."). *С. А. С-ій* (Сервицкій). 36.

2437. Мірской приговоръ выбранныхъ изъ гостинной сотни въ Шуѣ въ первой разъ бургомистру и двумъ ратманамъ въ 1722 году. *Лядовъ.* 36.

2438 а. Этнографическая замѣтка. *Гундобинъ.* 36.

(Обычаи и обряды въ Шуѣ и уѣздѣ).

2438 б. По поводу статьи г-на С-каго, помѣщенной въ апрѣльской книжкѣ „Православнаго Обозрѣнія" и перепечатанной въ № 36 неоф. час. влад. губ. вѣд. 5-го сентября 1864 г. (См. № 2436). *М. Р.* (Рангъ). 37.

2439. По поводу статьи „О мѣрахъ противъ сибирской язвы". (См. № 2428). *Залыбедскій житель.* 37.

2440. Рѣчь благодарственная Ея Императорскому Величеству, Всепресвѣтлѣйшей, Самодержавнѣйшей, Великой Государынѣ, Императрицѣ Екатеринѣ Алексѣевнѣ Второй, Законодательницѣ Всероссійскія Имперіи, читанная во Владимірѣ отъ всего Владимірскаго дворянства въ аудіенцъ-залѣ, предъ портретомъ Ея Величества, по прошествіи трехъ лѣтъ, во время перемѣны судей отъ дворянства, сочиненная Михайломъ *Прокуфинымъ* Декабря дня 1781 года. 37.

2441. Муромъ. Открытіе водопровода. *А.* (А. В. Спекторскій). 38.

2442. По поводу записки германскаго таможеннаго союза. (Изъ „Ниж. Ярм. справоч. л."). *Я. Гарелинъ.* 39.

2443. Отчетъ о состояніи Шуйскаго женскаго училища 2 разряда за 1863 г. 39.

2444. Село Кидекша. *Тихонравовъ.* 39.

2445. Шуя. Пожаръ въ Николошартомскомъ монастырѣ, 26 іюня. *Лядовъ.* 40.

2446. На открытіе фонтановъ въ городѣ Муромѣ. (Алексѣю Васильевичу Ермакову). Фонтанъ и Вѣтеръ. Стихотв. *А.* (А. В. Спекторскій). 41.

2447. О пассажирскомъ движеніи по желѣзной дорогѣ между Владиміромъ и Москвою. (По поводу статьи—см. № 2419). *К. Л. М.* 41.

2448. О книготорговлѣ. *Голышевъ.* 41.

2449. Простой и дешевый огнегасительный инструментъ. 41.

2450. Протоколъ собранія Владимірскаго Губернскаго Статистическаго Комитета, 8 октября. 42.

2451. Грамота польскаго короля Сигизмунда 1596 г. *Тихонравовъ.* 42.

2452. О пожарѣ въ г. Владимірѣ, въ домѣ Доманіевскаго. *Головешкинъ.* 44.

2453. Объ устройствѣ городской стражи во Владимірѣ.—По поводу пожертвованія Сомовымъ колокола въ церковь Ильи пророка. *Владимірскій гражданинъ.* (Рангъ?). 44.

2454. О распредѣленіи между городами налога на городскія недвижимыя имущества. (Сѣв. Почта). 44.

2455. Уставъ общества православнаго церковнаго братства при церкви Богоявленія Господня въ слободѣ Мстерѣ, Владимірской губерніи, вязников. уѣзда. *Голышевъ.* 44.

2456. Челобитная царю Михаилу Ѳеодоровичу Шуйской Воздвиженской церкви попа Алексѣя Прокофьева, на попа той же церкви Алексѣя Кузмина, о обидахъ, 1631 г. *Лядовъ.* 44.

2457. Челобитная царю Алексѣю Михаиловичу детинки Высодскаго Митрошки Гаврилова на Григорья Кашинцова, о высылкѣ его изъ села Юрчакова въ Москву, 1658 года. *Лядовъ.* 44.

2458. Челобитная царю Алексѣю Михаиловичу, шуйской вдовы Любовьки Губиной о убійствѣ сына ея Кирюшки, товарищами его ходебщиками съ иконами, въ 1658 г. *Лядовъ.* 44.

2459. Открытіе Общества православнаго церковнаго братства въ слободѣ Мстерѣ Вязниковскаго уѣзда. *Православный.* (Голышевъ). 45.

2460. По поводу стихотв. г. А. (См. № 2446). *Г.....ъ.* 45.

2461. Происшествія на московско-нижегородской желѣзной дорогѣ. 46.

2462. Нѣчто о гимназіи. N. 46.

2463. О найденномъ надгробномъ памятникѣ въ Николо-шартомскомъ монастырѣ, 1672 года. *Лядовъ.* 46.

2464. Нѣчто о теплыхъ вагонахъ Ниж. жел. дороги. *П.* (Рангъ). 47.

2465. По поводу замѣтки о пожертвованіи г. Сомовымъ колокола. (См. № 2453). *Ѳ.* 47.

Протоіерей
Константинъ Александровичъ
Веселовскій.

2466. Протоколъ обыкновеннаго засѣданія Московскаго Археологическаго Общества, 3 ноября 1864 года. 47.

2467. Публичный актъ въ гимназіи. 48.

2468. Еще о желѣзной дорогѣ. *Пассажиръ.* (Рангъ?). 48; *А. П.* 50.

2469. Искусственный дождь. (О порядкахъ на желѣзной дорогѣ). *Пассажиръ.* (Рангъ?). 49.

2470. Съ Холуйской Введенской ярмарки 21 ноября 1864 г. *Проѣзжающій.* (Голышевъ?). 50.

(Объ ярмаркѣ—ни слова, а о дорожныхъ безпорядкахъ).

2471. Слово на праздникъ Рождества Пресв. Богородицы и день рожденія Его Императорскаго Высочества, Государя Наслѣдника, Николая Александровича. Свящ. *Н. Флоринскій.* 50.

2472. Замѣтка. О странномъ обычаѣ „справлять" свадьбу (въ Суздалѣ). N. 50.

2473. Шуя. Объ общественной жизни въ городѣ. *М. Р.* (Рангъ). 51.

2474. Еще о колоколѣ г. Сомова. (См. № 2453). *У. С....въ.* 51.

2475. Выборы въ крестьянскомъ быту. *Православный.* (Голышевъ). 51.

2476. Отвѣтъ на статьи о колоколѣ. (См. №№ 2465 и 2474). *Владимірскій гражданинъ.* (Рангъ?). 52.

1865 годъ.

2°. 52 №№.—376 стр.*)—Частныхъ подписчиковъ 84.

Редакторъ—К. Н. Тихонравовъ.—1-й № вышелъ 2 января, въ субботу.

2477. Свадебные обряды въ Мордвиновской волости (Гороховецкаго уѣзда). *К. Весселовскій.* 1 и 2.

2478. О пользѣ проведенной линіи Московско-Нижегородской желѣзной дороги чрезъ Владимірскую губернію и вліяніе ея на развитіе промышленности, торговли и вообще на народное благосостояніе этой губерніи. *Н. Е. Песытовъ.* 2—4.

2479. О состояніи погоды въ г. Владимірѣ. *Рангъ.* 2, 6, 11, 13.

2480. Протоколъ засѣданія Юрьевскаго Общества сельскаго хозяйства, 26 ноября 1864 года. 4.

---

*) Въ 1865, 1866 и 1867 г.г. „Влад. Губерн. Вѣдом." издавались въ форматѣ in 2° и счетъ страницъ велся для обѣихъ частей (оффиц. и неоффиц.) общій.

2481. Владиміръ. Городскія извѣстія. 4, 9, 12, 14, 16—20, 22, 23, 25, 29, 30, 34, 35, 37, 39, 42, 46, 47.

(№ 4: Празднованіе годовщины Москов. Университета во Владимірѣ.—О фотографіи Мейера (и въ № 9).—№ 12: О возстановленіи ц. Рожд. Богородицы въ монастырѣ; открытіе женскаго духовн. училища (11 февр.); открытіе первой частной типографіи (14 марта) А. Александровскаго; полученіе корреспонденціи въ семинаріи.—№ 14: рѣчь губернатора Шатохина къ чиновникамъ.—№ 16: панихида по случаю кончины Наслѣдника.—№ 17: празднованіе въ семинаріи 100-лѣтія со дня кончины М. В. Ломоносова и рѣчь свящ. *Н. Флоринскаго* на этомъ праздникѣ.—№ 18: Чтеніе манифеста о провозглашеніи В. К. Александра Александровича Наслѣдникомъ.—№ 19: Открытіе занятій Временнаго Губернскаго Комитета по введенію въ дѣйствіе Положенія о земскихъ учрежденіяхъ.—№ 20: Устройство водопровода; о прибытіи пѣвца Радонежскаго; вокальный концертъ въ семинаріи 2 мая.—№ 22: отъ начальника губерніи отвѣтъ просящимся на полицейскія мѣста.—№ 23: къ кончинѣ Наслѣдника; депутація изъ Владиміра.—№ 25: Освященіе зданія для городской водокачки и о водопроводѣ.—Особенно торжественные проводы Боголюбской иконы.—№ 29: Устройство бульвара (въ 1-й разъ открытъ 15 іюля 1815 г.).—№ 30: Устройство церкви въ Боголюбовѣ м-рѣ.—№ 34: Училище для дѣвицъ духовнаго званія и сиротское отдѣленіе при Александринскомъ пріютѣ.—№ 35: Спектакль въ пользу студентовъ Москов. Унив-а, изъ владимірцевъ. *П. Таньевъ* (и въ № 37).—№ 37: Проѣздъ В. К. Михаила Николаевича съ Семействомъ (и въ № 42).—О пребываніи г. министра юстиціи во Владимірѣ.—Собраніе у городского головы домовладѣльцевъ для рѣшенія вопросовъ по благоустройству города (тутъ и рѣчь губернатора *Шатохина*)—№ 39: къ прекращенію нищенства.—№ 42: Панихида по Наслѣдникѣ.—№ 46: объ открытіи женскаго училища 2-го разряда.—№ 47: Объ Александринскомъ Дѣтскомъ Пріютѣ.—О проявленіи общественнаго мнѣнія между воспитанниками семинаріи.—Кафе-ресторанъ Лапотникова).

2482. О театрѣ во Владимірѣ. *А.....ль.* 5.

2483. Нѣчто о нашихъ мѣстныхъ нуждахъ. *Обыватель—въ.* 6.

(Отсутствіе женской гимназіи).

2484. Отчетъ о состояніи Вязниковскаго женскаго училища 2 разряда за 1863—64 учебный годъ. 6

2485. Вѣсти изъ Мурома. *П.* 7.

(Устройство Ермаковымъ богадѣльни съ отдѣленіемъ для подкидышей и лечебницы для приходящихъ.—Открытіе публичной библіотеки при уѣздномъ училищѣ.—Спектакли).

2486. Слово на святое Богоявленіе Господа, Бога и Спаса нашего Іисуса Христа. Свящ. *Н. Флоринскій.* 8.

2487. Пожаръ въ Якиманской слободѣ, близъ Мурома. *Ѳ. З.* 9.

2488. О копаніи колодцевъ. *Потемкинъ.* 9.

2489. Слово въ недѣлю сыропустную. Свящ. *Н. Флоринскій.* 9.

2490. Вклады князей Ромодановскихъ въ Богоявленскую церковь слободы Мстеры. *Тихонравовъ.* 10.

2491. О торговлѣ и фабрикаціи шуйскихъ купцовъ съ 1729 по 1744 годъ, и цѣны на разные предметы въ г. Шуѣ въ 1743 и въ Суздалѣ въ 1683 году. *Тихонравовъ.* 10.

2492. Каледа (въ с. Осиповѣ ковр. у. и въ муром. у.). *А. Доброхотовъ.* 10.

2493. Широкая суббота въ слободѣ Холуѣ вязников. уѣзда. *Голышевъ.* 10.

2494. Церковь Рождества Пресвятыя Богородицы во Владимірскомъ Архіерейскомъ Домѣ (бывшемъ Рождественѣ Монастырѣ). *Тихонравовъ.* 11.

2495. Протоколы засѣданій Московскаго Археологическаго Общества. 12, 18.

2496. Городъ Суздаль. Исторія его и древности. *Тихонравовъ.* 12.

2497. Книга расходная Суздальскаго Покровскаго дѣвичьяго монастыря 1686 г. *Тихонравовъ.* 12.

2498. Празднованіе Богоявленскаго православнаго братства въ слободѣ Мстерѣ вязников. уѣзда. *Корреспондентъ.* (Голышевъ). 13.

2499. Вѣдомость о количествѣ кладей, отправленныхъ на судахъ въ разные города и селенія владимірской губерніи въ весеннюю навигацію прошедшаго 1864 года, съ Цнинскихъ пристаней. *Гундобинъ.* 13.

2500. О бывшихъ въ г. Шуѣ пожарахъ въ 1864 г. *Лядовъ.* 13.

2501. Движеніе судоходства по рѣкѣ Тезѣ въ навигацію 1864 г. *Лядовъ.* 13.

2502. Замѣтки о состояніи погоды и урожаѣ хлѣбовъ въ Шуйскомъ краѣ въ 1864 году. *Лядовъ.* 14.

2503. Боголюбовъ монастырь. 14.

2504. Владимірскій соборъ. 15 и 16.

2505. Владимірское намѣстничество. *Тихонравовъ.* 17.

2506. Указъ 1730 г., Іоакиму епископу Суздальскому о поминовеніи царствующаго дома. *Тихонравовъ.* 17.

2507. Выпись изъ писцовыхъ книгъ 1647 г. о селѣ Палехѣ. *Тихонравовъ.* 17.

2508. Отчетъ о дѣйствіяхъ безвозмездной воскресной рисовальной школы и библіотеки для чтенія въ слободѣ Мстерѣ, владимірской губерніи, вязников. у., за 1864—65 г. *Голышевъ.* 18.

2509. Указъ 1730 г. Суздальскому епископу Іоакиму о игуменіи Маремьянѣ. *Тихонравовъ.* 18.

2510. Межевая выпись на вотчины Суздальскаго Спасо-Евфиміева монастыря 1644 г. *Тихонравовъ.* 19—22.

2511. Открытія и изобрѣтенія первой половины XIX столѣтія. *Н. Г.* 19.

2512. Николошартомская ярмарка въ 1865 г. 20.

2513. Народный духовный гимнъ, который поется въ покровскомъ уѣздѣ, въ пятницу на страстной недѣлѣ. *М. А. Левитскій.* 20.

2514. 1) Указъ царя Петра I въ Шую шуйскимъ надзирателямъ и земскимъ и таможеннымъ и кабацкимъ бурмистрамъ, о сборѣ ста тысячъ воловыхъ пузырей въ 1708 г. 2) Указъ о сборѣ еще тысячи тѣхъ же пузырей, 1708. *Лядовъ*. 20.

2515. Суздаль. Открытіе, 20 мая, комиссіи по введенію положенія о земскихъ учрежденіяхъ. 22; о дворянскихъ сборахъ. 23.

2516. Надпись на Минеѣ, находящейся въ библіотекѣ владимірскаго архіерейскаго дома. *Тихонравовъ*. 24.

2517. Сказаніе о премудромъ царѣ Соломонѣ. *М..Л-овъ*. 24.

2518. Письмо (1727 г.) Никитѣ Остафьичу Василья Суходольскаго о отнятіи въ кабакѣ денегъ у Ульяна Филипова. *Голышевъ*. 24.

2519. Нѣсколько словъ о Владимірскомъ женскомъ (епархіальномъ) училищѣ. *Корреспондентъ*. (Голышевъ). 24.

2520. Иконописаніе въ слободѣ Мстерѣ. *Голышевъ*. 25—28.

2521. Городъ Гороховецъ и его примѣчательности. *Голышевъ*. 28.

2522. Киржачъ. Открытіе Общества взаимнаго страхованія отъ огня. 29.

2523. Журналъ засѣданія Владимірскаго Губернскаго Попечительства Дѣтскихъ Пріютовъ, 8 іюля 1865 г. 29.

2524. Писцовая книга гор. Гороховца, 1628 г. *Голышевъ*. 29—31.

2525. Некрологъ. Архимандритъ Іеронимъ (Іаковъ Малицкій), † 15 іюля. 30.

2526. Слово, говоренное Архимандритомъ, Магистромъ *Митрофаномъ* при погребеніи Настоятеля Боголюбова монастыря Архимандрита Іеронима. 31.

2527. Приней Клементьевскій. („Воскрес. Досугъ"). 32.

2528. Статистическія свѣдѣнія о фабрикахъ и заводахъ въ г. Шуѣ 1856 года. *Борисовъ*. 32—34, 36 и 37.

2529. Вѣсти изъ губерніи. 34.

(Открытіе въ Вознесенскомъ посадѣ училища для дѣтей мастеровыхъ и рабочихъ.—Открытіе богадѣленнаго дома тамъ-же, и публичной библіотеки;—пріемнаго покоя въ Муромѣ.—Состояніе погоды.—Градобитія).

2530. Отписка отставнаго стрѣльца Прокофія Никитина въ полученіи жалованья 1684 г. *Тихонравовъ*. 34.

2531. Отписка крестьянина Бабина игуменьѣ Суздальскаго Покровскаго монастыря Марѳѣ 1694 г. *Тихонравовъ*. 34.

2532. Челобитная Суздальскому митрополиту Иларіону о построеніи церкви въ селѣ Бережкѣ. *Тихонравовъ*. 34.

2533. Протоколъ засѣданія Владимірскаго Губернскаго Статистическаго Комитета. 35.

2534. Отчетъ Владимірскаго Губернскаго Статистическаго Комитета, за 1864 г. 35.

Архимандритъ Митрофанъ (Флоринскій).

2535. Столѣтіе Императорскаго Вольнаго Экономическаго Общества. 35.

2536. Актъ о сборѣ денегъ драгунамъ съ крестьянъ Покровскаго и Цареконстантиновскаго монастырей 1706 г. *Тихонравовъ*. 37.

2537. Инструкціи собиранія предметовъ для русской этнографической выставки и рус. музея въ Москвѣ 38—41.

2538. Доношеніе въ Московскую Губернскую Канцелярію изъ Юрьева-Польскаго Провинціальной Канцеляріи, о обидахъ и продерзостяхъ, учиненныхъ шуянамъ въ 1751 г. *Лядовъ*. 39.

2539 Метеорологическія наблюденія въ г.г. Владимірѣ. *М. И. Алякринскій*. 39—52.

2540. Отчетъ о состояніи женскаго училища 2-го разряда въ Вознесенскомъ посадѣ, съ 1 января 1864 г. по 15 августа 1865 г. 40.

2541. Отписка о сборѣ сѣнномъ и соломенномъ для государевыхъ лошадей, 1618 г. *Тихонравовъ*. 42.

2542. О фабрикахъ, находящихся въ Вознесенскомъ посадѣ и селѣ Ивановѣ. *И. А. Бабуринъ*. 42—46.

2543. Муромъ. (Благоустройство города.—Пріютъ для подкидышей.—Публичная библіотека). 43: начало земскихъ учрежденій,—съѣздъ для выбора гласныхъ. *Симоновъ*. 45.

2544. Частная сельская школа въ с. Ивановѣ, открытая свящ. А. М. Альбицкимъ. 47.

2545. Замѣтки по бумагопряденію и ткачеству. *А. Потемкинъ*. 47.

2546. Общее положеніе о всемірной Парижской выставкѣ 1867 г. 47—52.

2547. Пятидесятилѣтній юбилей протоіерея Входоіерусалимской церкви о. Георгія Протопопова въ г. Суздалѣ. (Изъ Епарх. Вѣд.). *Тихонравовъ*. 51.

(Тутъ и рѣчь свящ. *Мих. Тихонравова*).

1865 годъ. (Е. В.).

8°. 1385 стр. (счетъ общій). —Тип. Губернская (№№ 1—6) и тип. Александровскаго (№№ 7—24).

Редакторы —К. Ѳ. Надеждинъ и свящ. А. П. Сервицкій.

2548. Вмѣсто предисловія. (Отъ редакціи). 1: 23—30.

2549. Слово при вступленіи на паству Владимірскую 1 сент. 1863 г. Еписк. *Ѳеофанъ*. 1: 31—38.

2550. Привѣтствіе и благожеланіе на новый годъ. Архим. *Митрофанъ*. 1: 39—48.

2551. Владимірскій Каѳедральный Успенскій соборъ. *Г. Ѳ. Нарбековъ.* 1: 49—55; 3: 184—191; 4: 227—244; 9: 478—503.

2552. Очеркъ исторіи Владимірской Семинаріи. *К. Ѳ. Надеждинъ.* 1: 56—64; 2: 128—133; 14: 770—781; *1866* г. 4: 169—179; 10: 541—545; *1867* г. 9: 430—439; 23: 1068—1082; *1868* г. 16: 779—798; 17: 823—843; 23: 1109—1125; 24: 1178—1191.

2553. Заочное знакомство. А. *Чихачевъ.* 1: 64—67.

(О передачѣ писемъ отъ сотрудника къ сотруднику—чрезъ редакцію).

2554. Отвѣты на вопросы св. *Анастасія Синаита.* Перев. Григ. Мих. *Чижевъ.* 2: 91—111; 3: 159—166; 4: 211—215; 5: 259—268; 6: 317—327; 7: 373—378; 8: 430—439; 9: 468—473; 10: 532—539; 11: 596—601; 12: 655—660; 13: 711—715; 14: 761—770; 15: 807—815; 16: 871—877; 17: 933—939; 18: 991—994; 19: 1043—1049; 20: 1125—1135; 21: 1173—1178; 22: 1245—1249; 23: 1300—1308; 24: 1362—1369; *1866* г. 1: 25—31; 2: 59—65; 3: 113—123; 4: 155—162; 5: 215—219; 6: 267—270; 7: 329—338; 8: 381—385; 9: 455—459; 10: 515—523; 11: 579—584; 12: 643—648; 13: 691—699; 14: 751—756; 15: 809—818; 16: 867—873; 17: 919—927; 18: 867—972; 19: 1025—1034; 20: 1087—1096; 21: 1143—1149; 22: 1207—1220; 23: 1275—1280; 24: 1331—1341.

2555. „Благочестіе на все полезно есть, обѣтованіе имуще живота нынѣшняго и грядущаго". 2: 111—118.

2556. Чаяніе вѣчной жизни. Свящ. *Н. Флоринскій.* 2: 118—127.

2557. Уставъ Общества Православнаго церковнаго Братства при церкви Богоявленія Господня въ слободѣ Мстерѣ. 3: 166—172.

2558. Открытіе Общества (см. № 2557) въ слоб. Мстерѣ. 3: 172—184.

2559. Замѣтка по поводу учрежденія церковнаго Братства въ сл. Мстерѣ. 3: 191—196.

2560. Слова еп. *Ѳеофана* о молитвѣ. (Всего 4 слова). 4: 215—221; 6: 328—339; 7: 389—394.

2561. О покаяніи. (По руководству Четій Миней). Свящ. *А. Свирѣлинъ.* 4: 221—226.

2562. Слово на освященіе храма въ дѣвическомъ училищѣ,—и на открытіе сего училища 11 февр. 1865 г. Еп. *Ѳеофанъ.* 5: 268—272.

2563. О св. причащеніи. (По руководству Четій Миней). Свящ. *А. Свирѣлинъ.* 5: 273—279.

2564. Открытіе училища дѣвицъ духовнаго званія въ г. Владимірѣ, и освященіе храма при семъ училищѣ 11 февр. 1865 г. 5: 280—295.

(Рѣчь свящ. *Н. П. Флоринскаго,* 288—293).

Ксенофонтъ Ѳедоровичъ Надеждинъ.

2565. Слово, произнесенное въ церкви училища дѣвицъ духовнаго званія, 20 февр., по причащеніи Св. Таинъ. Еп. *Ѳеофанъ*.. 5: 295—298.

2566. Изъ Суздаля. Свящ. *І. Грацилевскій*. 5: 298—300.

(Объ устройствѣ пожарной команды и объ освобожденіи духовенства отъ расходовъ на нее).

2567. Христова заповѣдь о прощеніи обидъ. Свящ. *Н. Флоринскій*. 6: 340—347.

2568. Постъ. (По ученію св. отцовъ церкви). *А. И. Цвѣтковъ*. 6: 347—352; 15: 815—828; 22: 1249—1262.

2569. Воспоминанія, замѣтки и разсказы священника. Свящ. *Н. И. Флоринскій*. 6: 352—356; 11: 623—627; 18: 1014—1022; 24: 1381—1385; *1866* г. 10: 553—557.

(1. О божественной силѣ святѣйшей евхаристіи.—2. О чтеніи и пѣніи въ церкви.—3. Воспоминаніе о знаемыхъ мнѣ особахъ духовной жизни. (Митроп. кіевскій Филаретъ).—4. О. Михаилъ (Монастыревъ).—5. О. Даніилъ (Мусатовъ).

2570. Всемірное торжество въ день Св. Пасхи. *П. Н-ч-въ*. 7: 378—388.

2571. Особенности богослуженія въ первый день Пасхи. *Н. Боголюбовъ*. 7: 394—399.

2572. Замѣтка о вліяніи праздниковъ и прогульныхъ дней на общее экономическое положеніе Россіи. (Изъ „Орлов. еп. вѣд.“). 7: 399—407.

2573. Нѣсколько словъ по поводу вмѣняемости въ непремѣнную обязанность каждому сельскому священнику во всѣ воскресные и праздничные дни проповѣдывать прихожанамъ слово Божіе. Свящ. Мих. *Панфиловъ*. 7: 407—413.

2574. Основные вопросы о человѣческой жизни и отношеніе къ нимъ въ настоящее время скептической (не вѣрующей) мысли NN. 8: 439—453; *1866* г., № 1: 40—50; 5: 236—251; 19: 1045—1058; 23: 1286—1296; *1867* г., № 2: 51—62; 17: 740—756; *1868* г., № 1: 30—48; *1869* г., № 16: 754—768.

(По одному указанію статья принадлежитъ—*Ив. Самоцвѣтову*).

2575. Слово предъ панихидою по усопшемъ Наслѣдникѣ Цесаревичѣ Николаѣ Александровичѣ. Еп. *Ѳеофанъ*. 8: 454—458.

2576. Слово въ день рожденія Государя Императора Александра Николаевича. Архим. *Митрофанъ*. 9: 473—478.

2577. Празднованіе въ память Ломоносова. *Сервицкій*. 9: 504—511.

2578. Христіанскія начала основанія богадѣленнаго дома въ Ораніенбаумѣ и положенія для его существованія. Свящ. Гавріилъ *Любимовъ*. 9: 512—515.

2579. Слово предъ прочтеніемъ манифеста о смерти В. Кн. Наслѣдника Цесаревича Николая Александровича и

о назначеніи Наслѣдникомъ Цесаревичемъ В. Кн. Александра Александровича, въ праздникъ Преполовенія. Еп. *Ѳеофанъ*. 10: 540—543.

2580. Кончина В. Кн. Цесаревича Николая Александровича и нѣсколько словъ о покойномъ Великомъ Князѣ. (Изъ Моск. вѣд.). Б. *Чичеринъ*. 10: 543—558.

2581. М. В. Ломоносовъ. Н. Е. *Бѣляевъ*. 10: 558—569.

2582. Слово въ день Св. Благовѣрнаго Вел. Кн. Андрея Георгіевича Боголюбскаго, при торжественномъ воспоминаніи г. Владиміромъ совершившагося семисотлѣтія со дня перенесенія изъ Кіева во Владиміръ великокняжескаго престола. Прот. *Ѳ. Надеждинъ*. 11: 602—609.

2583. Мысли и чувства христіанина при взглядѣ на красоты весенней природы. *Тесовскій*. 11: 610—622.

2584. Перевезеніе тѣла въ Бозѣ почившаго Государя Наслѣдника Цесаревича въ Петропавловскій соборъ.—Панихида по покойномъ во Владимірѣ. 11: 627—630.

2585. Слово во вторникъ недѣли всѣхъ святыхъ, въ Судогодскомъ соборѣ. Еп. *Ѳеофанъ*. 12: 661—667.

2586. Погребеніе въ Бозѣ почившаго Наслѣдника и Цесаревича Николая Александровича. (Изъ „Совр. Листка"). 12: 667—673.

2587. Разговоръ священника съ прихожанами о недостаточности для спасенія однихъ внѣшнихъ дѣлъ благочестія. М. *Херасковъ*. 12: 673—686.

2588. Замѣтки свѣтскаго человѣка. А. *Чихачевъ*. 12: 686—690.

(О церкви с. Зименокъ.—Разсылка „вѣдомостей".—Рекомендація ихъ свѣтскимъ).

2589. Молитва ко Пресвятой Дѣвѣ Маріи. Н. С. *Любимовъ*. 13: 715—732; 17: 940—948.

2590. Къ соображеніямъ касательно открытія приходскихъ попечительствъ при церквахъ. Свящ. Н. *С-въ*. (Скворцовъ). 13: 733—742.

2591. Небывалое торжество. (Изъ *Моск. вѣд.*). 14: 782—784.

(Присоединеніе къ православію старообряд. епископовъ).

2592. При какихъ условіяхъ сельскіе священники болѣе правильно и успѣшно могутъ выполнять обязанность—во всѣ праздничные и воскресные дни проповѣдывать прихожанамъ Слово Божіе. Свящ. Ал-ръ. *Цвѣтаевъ*. 14: 784—790. (См. № 2573).

2593. Св. Преображеніе Господа нашего Іисуса Христа. Свящ. *Н. Флоринскій*. 15: 829—837.

2594. Экзаменъ въ училищѣ дѣвицъ духовнаго званія. *М. Х.* (Херасковъ). 15: 837—844.

Протоіерѣй
Ѳеодоръ Михайловичъ Надеждинъ.

2595. Нѣсколько дополнительныхъ словъ къ извѣстіямъ о присоединившихся къ церкви старообрядческихъ епископахъ. (См. № 2591). (Изъ „Совр. Лѣт."). *Субботинъ*. 15: 845—854.

2596. Успеніе Пресвятыя Богородицы. *В. Р-въ*. (Розановъ). 16: 877—886.

2597. Принесеніе присяги Государемъ Наслѣдникомъ Цесаревичемъ. 16: 886—896.

2598. Нѣсколько словъ о приходскихъ попечительствахъ. („Кіев. еп. в."). Свящ. *П. Троицкій*. 16: 896—905.

2599. Алтайская духовная миссія. Прот. *Ландышевъ*. („Душеп. Чт."). 16: 905—913; 17: 963—971.

2600. Холуйское Софійское училище. Студентъ *Архангельскій*. 16: 914—915.

2601. Некрологъ. Архимандритъ Іеронимъ († 15 іюля). 16: 915—918.

2602. О религіозно-нравственномъ воспитаніи дѣтей. Ал. *Капачинскій*. 17: 948—957.

2603. Слово въ день св. Александра Невскаго и Тезоименитства Его Императорскаго Величества Александра Николаевича. Свящ. *А. Сперанскій*. 17: 958—963.

2604. По поводу картины „Крещеніе Руси", находящейся во Владимірскомъ Успенскомъ соборѣ. Свящ. *А. Свирѣлинъ*. 17: 972—974.

2605. Слово въ день Тезоименитства Благочестивѣйшаго Государя Императора Александра Николаевича. Прот. *Ѳ. Надеждинъ*. 18: 994—1000.

2606. Кидекшенская Борисоглѣбская церковь *С-кій*. (Сервицкій). 18: 1000—1014.

2607. Разрядный списокъ учениковъ всѣхъ отдѣленій Владимір. Дух. Семинаріи за 1864—65 учебный годъ. Особое приб. къ № 18. 8 стр.

2608. Слово въ день Рождества Пресвятыя Богородицы. Свящ. Андрей *Харизоменовъ*. 19: 1049—1056.

2609. Свадебные обычаи, требующіе отмѣненія. („Рук. д. с. паст."). *К. Думитрашковъ*. 19: 1056—1065.

2610. Рѣчь, сказанная въ собраніи членовъ вновь учреждаемаго Миссіонерскаго Общества для содѣйствія распространенію христіанства въ восточныхъ предѣлахъ Россіи. *И. Осининъ*. 19: 1065—1074.

2611. Новое миссіонерское общество въ Россіи. *С-кій*. 19: 1075—1078.

2612. Небесное заступленіе Божіей Матери. Прот. *А. Кротковъ*. 20: 1135—1137.

(Пожаръ въ Суздалѣ).

2613. Рѣчь по освященіи придѣльнаго храма при Владимірскомъ каѳедральномъ Успенскомъ соборѣ, произнес. 8 ноября 1862 г. Прот. *Ѳ. Надеждинъ*. 20: 1137—1141.

2614. О сельскихъ церковныхъ библіотекахъ. *Р-въ*. (Розановъ). 20: 1141—1156.

2615. Отъ редакціи. Отвѣтъ (по поводу напечатанія списка учениковъ семинаріи). 20: 1156—1160.

2616. Положеніе вопроса объ улучшеніи мѣстными средствами духовно-учебныхъ заведеній въ другихъ епархіяхъ и въ нашей. *С-кій*. 21: 1178—1214; 22: 1262—1269.

2617. Добрая христіанская жизнь пастыря-проповѣдника, какъ одно изъ главнѣйшихъ условій успѣшности его проповѣди. *Г. М-овъ*. (Миловидовъ). 21: 1214—1220.

2618. Выборъ по жребію пенсіонерокъ во Владимірскомъ училищѣ дѣвицъ духовнаго званія. *С. М. Х-въ* (Херасковъ). 21: 1221—1224.

2619. Еще нѣсколько словъ о присоединеніи пяти старообрядцевъ къ православію („Херсон. еп. в."). 22: 1269—1281.

2620. Съѣздъ мелкихъ землевладѣльцевъ для выбора уполномоченныхъ въ г. Суздалѣ 12 октября. Прот. А. *Кротковъ*. 22: 1281—1286.

2621. Библіографич. извѣстіе. („Ученіе иже во святыхъ отца нашего святителя Тихона новоявленнаго угодника...". Спб., 1864). 22: 1286—1288.

2622. Поученіе къ воспитанницамъ владимірскаго училища дѣвицъ духовнаго званія, въ день Введенія во храмъ Пресвятыя Богородицы. *Херасковъ*. 23: 1309—1313.

2623. Годичное празднество Богоявленскаго Православнаго Братства въ слободѣ Мстерѣ, 24 октября 1865 года. *Корреспондентъ*. (Голышевъ). 23: 1314—1321.

2624. Извлеченіе изъ отчета о дѣйствіяхъ Братства въ сл. Мстерѣ. 23: 1321—1333.

2625. Пятидесятипятилѣтній юбилей протоіерея Входоіерусалимской церкви о. Георгія Протопопова въ г. Суздалѣ. *Тихонравовъ*. 23: 1333—1337.

2626. Слово въ день Рождества Спасителя нашего Іисуса Христа и воспоминаніе избавленія церкви и державы Россійскія отъ нашествія галловъ, и съ ними двадесяти языкъ. Архим. *Алексій*. 24: 1370—1379.

2627. Замѣчательное исцѣленіе. Свящ. *Т. Ш.* (Щеголовъ?). 24: 1379—1381.

Протоіерей
Александръ Ильичъ Сервицкій.

1866 годъ.

2⁰. 53 №№.—430 стр.—Частныхъ подписчиковъ 71.

Редакторъ—К. Н. Тихонравовъ.—1-й № вышелъ 1 января, въ субботу.

2628. Случайная находка древностей во Владимірѣ. *Тихонравовъ.* 1.

(Въ саду Н. Е. Бѣляева).

2629. Муромъ. *С. Симоновъ.* 1.

(Выборы въ земское собраніе.—Торговые обороты и движеніе судоходства по р. Окѣ въ навигацію 1865 г.).

2630. Метеорологическія наблюденія въ гор. Владимірѣ. *Алякринскій.* 1—53.

2631. Историческія свѣдѣнія о началѣ заводовъ и фабрикъ въ гор. Шуѣ и его уѣздѣ. *В. А. Борисовъ.* 2.

2632. Городъ Александровъ. (Статистическій очеркъ). *Тихонравовъ.* 3.

2633. Льняная промышленность въ Меленковскомъ уѣздѣ. *Добрынкинъ.* 3.

2634. Деревня Псилова, меленков. уѣзда. (Промысловый очеркъ). *Добрынкинъ.* 3.

2635. Владиміръ. Городскія извѣстія. 4, 6, 9, 15—19, 21, 26, 28, 35, 39, 41, 42, 44—49, 51.

(№ 4: Поврежденія отъ бури на кровляхъ Дмитріев. собора, Николоградской и Георгіевской цц.—Устройство теплаго храма въ архіер. м-рѣ.—Реставрація стѣнописи въ ц. Іоанна Богослова.—Пожертвованія въ Александрин. пріютъ.—Увеселенія.—Кафе-ресторанъ Лапотникова.—№ 6: Открытіе 23 января женскаго училища 2-го разряда.—№ 9: Освященіе домовой ц. въ Боголюбовѣ м-рѣ.—Некрологъ Ѳедора Алексѣевича Боровецкаго († 13 февраля).—№ 15: Молебствія по случаю спасенія Государя Коммисаровымъ.—№№ 16—18: Празднества по этому случаю.—№ 19: освященіе соборнаго храма въ Боголюбовѣ м-рѣ.—№ 21: Выборы депутата квартирной комиссіи отъ дворянъ и разночинцевъ. *Домовладѣлецъ.*—№ 26: Некрологъ. Михаилъ Андреевичъ Катенинъ († 22 іюня).—№ 28: Журналъ Владимір. уѣздной земской управы—о мѣрахъ для огражденія личной безопасности.—№ 35: Проѣздъ американскаго посольства.—№ 39: Некрологъ. Николай Ив. Соханскій († 23 августа).—№ 41: Разстрѣляніе преступниковъ, 7 октября.—№ 42: Содержаніе 5-ти выпусковъ „Труды Вл. Губ. Статистич. Комитета".—№ 44: Молебствіе по случаю обрученія Наслѣдника Цесаревича.—№ 45: Молебствіе по случаю бракосочетанія Его-же.—№ 46: Объ устройствѣ во Владимірѣ постоянной выставки мануфактурныхъ и заводскихъ произведеній.—№ 47: Пожертвованія на устройство постоянной выставки во Владимірѣ (и въ № 51).—Открытіе окружнаго суда 17 ноября.—№ 48: Открытіе дворянскихъ выборовъ и рѣчь *В. Н. Струкова.*—№ 49: Панихида по исторіографѣ Н. М. Карамзинѣ.—№ 51: Общественныя развлеченія).

2636. Торговля досками для иконъ въ слободѣ Мстерѣ, вязник. у. *Голышевъ.* 4.

2637. Училища во Владимір. губерніи, открытыя при приходскихъ церквахъ. *А. Александровскій.* 4.

2638. Списокъ рабочихъ, удостоенныхъ наградъ Юрьевскимъ О-вомъ Сел. Хозяйства 5.

2639. Отчетъ о состояніи Шуйскаго женскаго училища 2-го разряда за 1864 годъ. 5.

2640. Освященіе храмовъ въ архіерейскомъ домѣ во Владимірѣ. *Тихонравовъ.* 6.

2641. Доношеніе въ монастырскій приказъ мастерицъ прядильнаго дѣла, 1722 года. *Тихонравовъ.* 6.

2642. Отчетъ о состояніи Вязниковскаго женскаго училища 2-го разряда за 1864—5 учебный годъ. 6.

2643. Статистическія свѣдѣнія о помѣщичьихъ имѣніяхъ Владимір. губ. за 1864 годъ. *Тихонравовъ.* 7.

2644. Отчетъ Переславскаго женскаго училища 2 разряда за 1864—5 г. 7.

2645. Роспись имущества, оставшагося послѣ монахини Суздальскаго Покровскаго дѣвичьяго монастыря Неонилы, 1638 года. *Тихонравовъ.* 7.

2646. Росписка въ полученіи ямскихъ денегъ. *Тихонравовъ.* 7.

2647. Грамота царя Алексѣя Михайловича въ дворцовое село Всегодицы о хлѣбной ругѣ, 1618 г. *Тихонравовъ.* 7.

2648. Кубаевскіе курганы, разрытые въ 1853 году. *Тихонравовъ.* 8.

(С. Кубаево, юрьевск. у.).

2649. Хронологія достопримѣчательныхъ происшествій въ исторіи г.г. Владиміра—отъ основанія его до настоящаго времени (1116—1866). 9.

2650. Свѣдѣніе о больницѣ мастеровыхъ и рабочихъ въ Вознесенскомъ посадѣ. 10.

2651. Положеніе о публичной библіотекѣ общества гражданъ Вознесенскаго посада (Владимір. губ.), утвержденное г. министромъ народнаго просвѣщенія 17 февраля 1865 г. 10.

2652. Красносельская волость въ Вязниковскомъ уѣздѣ въ промышленномъ отношеніи *Др. Добр.* (Доброхотовъ). 10.

(Иначе—Смышляевская вол.; овчинно-шубное производство).

2653. Курганы въ Суздальскомъ уѣздѣ за селомъ Шокшовымъ. *Тихонравовъ.* 11.

2654. Суздаль. Некрологъ. Дм. Вас. Решетинскій († 11 марта). *Г...ій.* (Грацилевскій). 12.

2655. Отчетъ непремѣнныхъ членовъ комитета публичной библіотеки общества гражданъ Вознесенскаго посада, владимір. губ., за 1865 г. 12.

2656. Сл. Мстера. Разныя извѣстія. 12.

(Засѣданіе Богоявленскаго православнаго братства.—Постройка колокольни.—Писчебумажная фабрика П. А. Протасьева).

2657. Земледѣліе въ древней Россіи. (Изъ „Тр. И. Вол.-Эк. О-ва"). 13.

2658. Статистическое описаніе Покровской округи, составленное въ 1815 году. 14 и 15.

(Г. Покровъ: земледѣліе, мануфактуры, торговля.—Г. Киржачъ: земледѣліе, мануфактуры, торговля.—Въ уѣздѣ: свойство земли, положеніе поверхности, рѣки, рѣчки и озера, лѣса, сѣнокосы и пастбища, хлѣбопашество, скотоводство, садоводство, рыбныя ловли, охоты, мельницы).

2659. Сравнительная вѣдомость незаконнорожденныхъ дѣтей и подкидышей по количеству народонаселенія 1864 г. *А. Александровскій.* 14.

2660. Замѣтки о состояніи погоды и урожаѣ хлѣбовъ въ Шуйскомъ краѣ въ 1865 году. *Лядовъ.* 15—17.

2661. Вѣдомость о томъ, сколько въ каждомъ городѣ и уѣздѣ Владимір. губерніи значится отдѣльно незаконнорожденныхъ и подкидышей и браковъ за 10-ть лѣтъ. *Александровскій.* 15.

2662. Льняное производство въ меленковскомъ уѣздѣ. (Сельско-хозяйственная замѣтка). *Добрынкинъ.* 16.

2663. Известковое производство въ меленковскомъ уѣздѣ. (Промысловая записка). *Добрынкинъ.* 17.

2664. Удѣльное имѣніе во Владимірской губерніи. *Н. М. Трахимовскій.* 18.

2665. О бывшихъ въ гор. Шуѣ и его уѣздѣ пожарахъ въ 1865 году. *Лядовъ.* 18.

2666. Извлеченіе изъ неизвѣстной доселѣ старинной рукописи, заключающей въ себѣ краткую русскую лѣтопись. *Тихонравовъ.* 18.

2667. Александровъ. Уѣздное земское собраніе, 23 февраля. 19.

2668. Грамота царя Ѳеодора Алексѣевича 1682 года. *Лядовъ.* 19.

(Въ Ерополчь о дачѣ руги протопопу Вязниковской собори. ц.).

2669. Письмо бурмистра села Дунилова Василья Масленикова въ шуйскую земскую Избу земскому бурмистру Алексѣю Максимовичу, о покупкѣ въ Шуѣ и селѣ Дуниловѣ свинаго мяса, гусей и пшеницы про обиходъ Царскаго Величества въ С.-Петербургъ въ 1719 году. *Лядовъ.* 19.

2670. Вязники. Празднество по случаю избавленія Государя. Гласный *И. Травчетовъ.* 20.

2671. Движеніе судоходства по рѣкѣ Тезѣ въ навигацію 1865 г. *Лядовъ.* 20.

2672. Историческій очеркъ археологическихъ и историческихъ изслѣдованій Владимірской губерніи. *Тихонравовъ.* 21.

2673. Отчетъ о дѣйствіяхъ общественнаго Вознесенскаго банка въ Вознесенскомъ посадѣ, за 1865 г. 21.

2674. Грамата патріарха Адріана 1694 г. на построеніе каменной церкви въ городѣ Ярополчѣ. *Тихонравовъ.* 21.

2675. Поученіе по случаю избранія гласныхъ въ составъ земскихъ учрежденій. Свящ. Василій *Херсонскій*. 22.

2676. Рѣчь предъ избраніемъ гласныхъ отъ сельскихъ обществъ. Свящ. Ал-ръ *Доброхотовъ*. 22.

2677. Рѣчь по случаю избранія гласныхъ въ уѣздное земское собраніе крестьянами 3-го мироваго участка Вязниковскаго уѣзда, сказанная въ селѣ Палехѣ 6 ноября 1865 г., священникомъ села Преображенскаго Іоанномъ *Воиновымъ* послѣ молебствія въ самомъ залѣ собранія избирательнаго съѣзда отъ сельскихъ обществъ. 22.

2678. Плачь Іосифа Прекраснаго, Цѣломудреннаго. Стихотв. *Голышевъ*. 23.

(Стихи или пѣсни слѣпцовъ).

2679. Совѣтъ миссіонерскаго общества, учрежденнаго 16 іюля 1865 г. 23.

2680. Суздаль. Проводы о. Іоанна Грацилевскаго. *Суздалецъ*. 24.

2681. Выборъ гласныхъ отъ сельскихъ обществъ въ земское собраніе, въ 3-мъ мировомъ участкѣ Вязниковскаго уѣзда, Владимір. губ. *Зритель*. (Голышевъ). 24.

2682. Вѣдомость о обрѣтающихся въ Юрьевѣ Польскомъ о всехъ ружинахъ коликое число священно-церковнослужителей и монахинь имѣется, на лицо по чиномъ и во всехъ церквахъ служба бываетъ и ежели не во всехъ, то чего ради и сколь давно упразднены и неимѣютли тѣ ружины кромѣ опредѣленной имъ руги и пропитанія каковыхъ доходовъ также водяныхъ мельницъ, земель, рыбныхъ ловель и прочихъ оброчныхъ статей и приходскихъ дворовъ и сколь давно опредѣлены ту имъ ругу на церковные потребы они получали и поскольку чего порознь и на сколько персонъ и откуды, будеже которое мѣсто неполучаетъ для чего, о чемъ нижеявленныхъ церквей священно и церковнослужители и монахини о именахъ своихъ и о руге и о протчемъ скскими объявили 1738 года февраля 20 дня. *Тихонравовъ*. 25—29.

2683. Отчетъ о дѣйствіяхъ воскресной рисовальной школы и библіотеки для чтенія въ слободѣ Мстерѣ Владимір. губ. Вязников. у., за 1865—66 годъ. *Голышевъ*. 26.

2684. Описаніе тифозной эпидеміи Меленковскаго уѣзда, Владимірской губерніи, на Гусевскомъ г.г. Батаневыхъ заводѣ, бывшей въ 1865—1866 году. *П. Татариновъ*. 26—31.

2685. Некрологъ. Михаилъ Андреевичъ Катенинъ. *Бывшій ополченецъ А. А.* 27.

2686. Отъ Юрьевскаго О-ва Сел. Хозяйства о назначенныхъ съѣздахъ. 28.

2687. На 4-е Апрѣля 1866 г. Стихотв. *Л. Г.* (Гарелина). 29.

2688. Молитва русскаго народа. Стихотв. *Л. Г.* (Любовь Гарелина). 29.

2689. Некрологъ. Никита Алексѣевичъ Никитинъ. († 4 іюля). 29.

2690. Прощаніе съ преосвященнымъ Епископомъ Ѳеофаномъ. *Тихонравовъ.* 31.

2691. Поученіе, произнесенное 22 іюля, по случаю открытія въ слоб. Мстерѣ женскаго училища. И. *Успенскій.* 31.

2692. Рѣчь по случаю открытія женскаго училища, іюля 22 дня (въ сл. Мстерѣ). Свящ. Онисимъ *Вишневецкій.* 31.

2693. Рѣчь предъ молебствіемъ въ училищномъ домѣ — ученицамъ дѣвицамъ (въ сл. Мстерѣ). Свящ. О. *Вишневецкій.* 31.

2694. Рѣчь, произнесенная предъ ученіемъ (въ слоб. Мстерѣ). И. *Успенскій* 31.

2695. Рѣчь, произнесенная экономомъ архіерейскаго дома, іеромонахомъ *Моисеемъ* предъ отъѣздомъ преосвященнаго епископа Ѳеофана. 32.

2696. Торжественное открытіе женскаго училища въ слободѣ Мстерѣ, Вяников. у., Владимір. губ., Богоявленскимъ православнымъ братствомъ 22 іюля 1866 г. *Голышевъ.* 33.

2697. Отчетъ о дѣятельности совѣта миссіонерскаго общества, отъ 21 ноября 1865 года до 27 февр. 1866 г. 33.

2698. Празднество пятидесяти-пяти лѣтняго юбилея протоіерея Васильевской, что при Киселевской больницѣ, церкви, Андрея Васильевича Архангельскаго, въ городѣ Шуѣ. *Лядовъ.* 34.

2699. Фабрики и заводы во Владимірскомъ уѣздѣ. *Тихонравовъ.* 35.

2700. Состояніе счетовъ Вознесенскаго посада общественнаго банка съ 1 января по 1 іюля 1866 года. 35.

2701. Памятникъ въ селѣ Турабьевѣ, Юрьевскаго уѣзда. *Тихонравовъ.* 35.

2702. Рѣчь по случаю молебствія при открытіи Владимірскихъ водопроводовъ, 30 августа 1866 года. Свящ. М. И. *Херасковъ.* 36.

2703. Рѣчь, произнесенная по окончаніи обѣда, даннаго градскимъ головою А. А. Никитинымъ по случаю освященія водопроводовъ, 30 августа 1866 г. *Е. Е. Бѣляевъ.* 36.

2704. Открытіе водопровода въ гор. Владимірѣ 30 августа 1866 г. 37.

2705. Современный портретъ Иларіона митрополита суздальскаго и юрьевскаго. *Тихонравовъ.* 38 и 47.

2706. Вѣдомство Владимірскихъ государственныхъ имуществъ въ 1856 г. *Тихонравовъ.* 38.

2707. Предложеніе отъ археологической комиссіи къ лицамъ, имѣющимъ старинные рукописи и акты. 39.

2708. Правило для поступающихъ во Владимірское женское училище 2 разряда. 39.

2709. Отчетъ о состояніи Вязниковскаго женскаго училища 2-го разряда за 1865—6 учебный годъ. 40.

2710 Васильевскія двери въ городѣ Александровѣ. (Изъ „Ж. м. нар. пр.“). 40 и 41.

2711. Записка о родахъ промышленности и о числѣ фабрикъ, находящихся въ уѣздныхъ городахъ: Шуѣ, Муромѣ, Вязникахъ, Александровѣ и Шуйскаго уѣзда въ селѣ Ивановѣ, въ 1832 и 1865 годахъ. *Тихонравовъ*. 42.

2712. Росписка въ полученіи денегъ 1630 г., на содержаніе Покровскаго монастыря. *Тихонравовъ*. 42.

2713. Отписка келарю Суздальскаго Покровскаго монастыря, 1631 года, о покупкѣ рыбы. *Тихонравовъ*. 42.

2714. Поручная запись 1648 г. по крестьянинѣ боярина Никиты Ивановича Романова Иванѣ Коноплевѣ. *Тихонравовъ*. 42.

2715. Память изъ патріаршаго разряду игуменьѣ Владимірскаго Успенскаго монастыря 1686 г. о Евдокіи Булгаковой. *Тихонравовъ*. 42.

2716. Отчетъ о состояніи женскаго училища 2-го разряда въ Вознесенскомъ посадѣ за время съ 15 августа 1865 г. по 15 августа 1866 г. 43.

2717. Квитанція въ полученіи денегъ съ старосты села Покрова, что нынѣ гор. Покровъ, 1710 г. *Тихонравовъ*. 43.

2718. Пожаръ въ дер. Шегодской (Юрьев. у.). 44.

2719. Нормальныя правила для губернскихъ выставокъ сельскихъ произведеній. 44.

2720. Отчетъ о состояніи Владимірскаго женскаго училища 2-го разряда съ 23 января по 1-е августа 1866 г. 45.

2721. Краткія свѣдѣнія о монастыряхъ Владимірской епархіи. *Тихонравовъ*. 45 и 46.

2722. Холуйская слобода. Празднованіе въ училищѣ дня имянинъ гр. Софіи Прокопіевны Бобринской. *Алексѣй Орловъ*. 46.

2723. Рѣчь, произнесенная старшимъ предсѣдателемъ Московской судебной палаты сенаторомъ *М. В. Полиновымъ* при открытіи Владимірскихъ судебныхъ установленій, 17 ноября 1866 года. 47.

2724. Полевой военный судъ въ губернскомъ городѣ Владимірѣ, надъ разбойниками, совершившими убійства и грабежи во Владимірской губерніи въ концѣ прошлаго 1865 года. (Изъ „Голоса“). *Рангъ*. 47—50.

2725. Протоколъ засѣданія Губернскаго Мануфактурнаго Комитета. 52.

Протоіерей
Михаилъ Ивановичъ Херасковъ.

2726. Протоколъ засѣданія Владимірскаго Губернскаго Статистическаго Комитета, 15 декабря. 52.

2727. Рѣчь, говоренная 1 декабря во время панихиды по Н. М. Карамзинѣ. Свящ. *Флоринскій*. 53

1866 годъ. (Е. В.).

8°. 1370 стр. (счетъ общій). Типографія А. Александровскаго.

Редакторы—К. Ѳ. Надеждинъ и о. А. И. Сервицкій.

2728. Съ новымъ годомъ съ новымъ счастіемъ. 1: 31—32.

2729. Слово на новый годъ. Свящ. *А. Сервицкій*. 1: 33—40.

2730. Слово въ среду первой недѣли Великаго Поста. Еписк. *Ѳеофанъ*. 2: 65—72.

2731. Разговоръ священника съ прихожаниномъ о военной службѣ—по случаю рекрутскаго набора въ январѣ 1866 года. *С. С. С.* 2: 72—81.

2732. О значеніи христіанской обрядности и о важности ревностнаго соблюденія уставовъ св. церкви. Свящ. *М. Херасковъ*. 2: 81—98.

2733. Слово въ пятокъ первой недѣли Великаго Поста. Еп. *Ѳеофанъ*. 3: 124—131.

2734. Слово въ субботу первой недѣли Великаго Поста. Еп. *Ѳеофанъ*. 3: 132—136.

2735. Праздникъ Богоявленскаго Православнаго Братства въ слободѣ Мстерѣ 9 генваря 1866 года. *Голышевъ*. 3: 137—145.

2736. Урокъ любительницамъ романовъ. („Ирк. Еп. в.“). 3: 145—146.

2737. Поученіе о томъ, какъ надо приготовляться къ смерти. Свящ. *М. Херасковъ*. 4: 162—169.

2738. Открытіе вновь учрежденнаго миссіонерскаго общества и первое общее собраніе членовъ его. *С-кій*. 4: 179—185.

2739. Обременителенъ ли для церквей взносъ свѣчной прибыли по 50 коп. на каждый проданный фунтъ? (*Прав. обозр.*). Свящ. *В. Розовъ*. 4: 186—200.

2740. Освященіе церкви (крестовой) въ Рождественскомъ монастырѣ. 4: 200—201.

2741. Слово въ день восшествія на всероссійскій престолъ Благочестивѣйшаго Государя нашего, Императора Александра Николаевича. Архим. *Алексій*. 5: 220—226.

2742. Предтеча Христовъ Іоаннъ Креститель. *Т-скій.* 5: 226—235.

2743. О земскихъ учрежденіяхъ. (Изъ *Сѣв. почты*). 5: 251—258; 8: 418—425; 9: 490—495; 10: 546—553.

2744. „Той язвенъ бысть за грѣхи наша и мученъ бысть за беззаконія наша". Игуменъ *Аркадій.* 6: 271—277.

2745. О лицѣ Господа нашего Іисуса Христа. (По руковод. Четій Минеи). *Свирѣлинъ.* 6: 277—308.

2746. Некрологъ. Свящ. Василій Аѳанасьевичъ Кохомскій († на 1 марта). *С-кій.* 6: 309—312.

2747. Статистическія свѣдѣнія. (Изъ „Академич. календ."). 6: 312—314.

(Статистика человѣческаго рода.—Число людей, умершихъ отъ сотворенія міра.—Пространство и населеніе Россійской Имперіи).

2748. День славнаго Воскресенія Христова.***. 7: 339—346.

2749. Рѣчь по случаю открытія земскихъ собраній въ гор. Суздалѣ для выбора членовъ уѣздной Суздальской земской управы 7 марта 1866 г. Свящ. Іоаннъ *Херасковъ.* 7: 346—352.

(Тутъ и о земскомъ собраніи).

2750. Первые христіане среди гоненій. Свящ. *А. Сперанскій.* 7: 353—362; 15: 833—843; 17: 927—933.

2751. „Пособіе къ изученію Устава богослуженія..." К. Никольскаго. (Спб. 1865). *С. М. Х.* (Рец.). 7: 362—365.

2752. Некрологъ. Протоіерей Петръ Ивановичъ Пѣвницкій († 12 марта). 7: 365—370.

2753. Слово въ день Благовѣщенія Пресвятыя Богородицы и во святой и великій пятокъ. Архим. *Митрофанъ.* 8: 386—391.

2754. Размышленіе христіанина въ свѣтоносные дни св. Воскресенія Христова. Свящ. *Флоринскій.* 8: 392—400.

2755. Злодѣйское покушеніе на жизнь Государя Императора. 8: 401—410.

2756. Обозрѣніе духовныхъ журналовъ и газетъ. 8: 411—418; 9: 487—490; 12: 670—672; 13: 724—728; 14: 791—794.

(№ 8: Отецъ Іоаннъ Борисовъ, въ г. Ельцѣ.—Въ волостномъ правленіи.—№ 9: Матеріалы для бесѣдъ священника къ сельскимъ прихожанамъ.—Предосторожности при погребеніи умершихъ.—№ 12: Бесѣда о „судьбѣ".—№ 13: Случай изъ практики молодого священника.—Удачные отвѣты на неудачные вопросы.—№ 14: Составляетъ ли вино существенную потребность для народа?).

2757. Извѣстія. 8: 426; 9: 495—498; 10: 557—560; 11: 621—626; 19: 1064—1066; 21: 1155—1161; 22: 1246—1250; 23: 1308—1313.

(№ 8: Молебствіе во Владимірѣ по случаю избавленія Государя.—О воспособленіи изъ казны духовно-учебнымъ заведеніямъ.—Стипендіи во Владимір. семинаріи.—№ 9: Празднество во Владимірѣ по случаю избавленія Государя.—№ 10: О стипендіяхъ.—Пожертвованіе въ пользу епархіи (протоіер. Солярскаго).—№ 11: Освященіе храма въ Боголюбовѣ.—21 мая во Владимірѣ.—№№ 19, 21, 22: Пріѣздъ, миропомазаніе

и торжество бракосочетанія Маріи Дагмары (Маріи Ѳеодоровны) съ Наслѣдникомъ Цесаревичемъ.—№ 23: Открытіе новыхъ судебныхъ установленій во Владимір. губ.—Дворянскіе выборы.—Пересмотръ инструкціи для катихизаторовъ.—О благочиннических съѣздахъ).

2758. Слово въ день рожденія Благочестивѣйшаго Государя Императора Александра Николаевича. Прот. *Ѳ. Надеждинъ.* 9: 460—467.

2759. Поученіе къ сельскимъ прихожанамъ, 20 февр. 1866. Свящ. Іоаннъ *Невскій.* 9: 467—469.

2760. Святый благовѣрный великій князь Георгій (Юрій) II Всеволодовичъ. *А. П-скій.* 9: 470—486; 10: 523—540; 12: 649—667; 13: 704—719; 14: 767—779.

2761. Высочайшій рескриптъ, данный на имя предсѣдателя Комитета министровъ, д. т. сов. кн. Гагарина. 11: 585—588.

(О пагубныхъ ученіяхъ, повлекшихъ покушеніе на жизнь Государя).

2762. Къ молодымъ людямъ. (Напутственное слово къ воспитанникамъ Александровскаго Военнаго Училища). (Изъ „Правосл. Обозр.“). Свящ. А. М. *Иванцовъ-Платоновъ.* 11: 589—621.

2763. Прощальная рѣчь къ прихожанамъ священника, поступающаго въ монастырь. Свящ. *І. С. Х-овъ.* 12: 668—670.

2764. „Краткая свящ. исторія ветхаго и новаго завѣта“, Свящ. Н. Попова. (Спб. 1866). *Херасковъ.* (Рец.). 12: 672—674.

2765. Слово въ день св. благов. в. кн. Андрея Боголюбскаго. *Г. Н-въ* (Нарбековъ). 13: 700—704.

2766. Помолвка Наслѣдника Цесаревича. (Изъ газетъ). 13: 719—721.

2767. „Изъ устъ младенецъ и сосущихъ совершилъ еси хвалу“. Свящ. Ал-ръ *Остроумовъ.* 13: 722—724.

2768. Некрологъ. Игуменъ Георгій († 12 іюня). 13: 728—730.

2769. Поученіе къ простому народу противъ сквернословія. *Г. Н-въ.* (Нарбековъ). 14: 756—763.

2770. Слово при погребеніи Игумена Борковской пустыни Георгія. Ив. *Успенскій.* 14: 763—767.

2771. Разсказъ очевидца, участвовавшаго въ церковныхъ молебствіяхъ 1812 года во Владимірѣ. Протоіер. Г. *Чижовъ.* 14: 779—786.

2772. Годичный экзаменъ въ училищѣ дѣвицъ духовнаго званія. *С-кій.* 14: 786—790.

2773. Преображеніе Господне. Василій *Розановъ.* 15: 818—829.

2774. Гора Ѳаворъ и ея окрестные виды. *Лебедевъ.* 15: 829—833.

2775. Прощаніе съ паствою и отъѣздъ преосвященнаго Ѳеофана изъ Владиміра. Свящ. Н. *Флоринскій*. 15: 843—852.

(Тутъ рѣчи еп. *Ѳеофана*, свящ. Н. И. *Флоринскаго* и іеромонаха *Моисея*).

2776. Правило составленное Высочайше учрежденнымъ холернымъ комитетомъ. Наставленіе (преимущественно для сельскихъ священниковъ и сельскихъ старостъ), какъ лечить предшествующій холерѣ поносъ и самую холеру. 15: 852—858.

2777. Слово въ день Успенія Пресвятыя Богородицы. Архим. *Алексій*. 16: 873—880.

2778. Псаломъ LXXXV — молитва святаго Пророка Давида, какъ руководство въ нашихъ молитвахъ о помощи Божіей противъ постигающихъ насъ бѣдствій. *С-кій*. 16: 880—898.

2779. „Возмогайте во Господѣ, и въ державѣ крѣпости Его". Мих. *Розановъ*. 16: 898—904.

2780. Рѣчь, произнесенная въ Вязниковскомъ Благовѣщенскомъ монастырѣ его преосвященству епископу Ѳеофану. Свящ. Вас. *Богородскій*. 16: 905—906.

2781. Забайкальская миссія. (Изъ брошюры преосвящ. *Веніамина*). 17: 933—943; 20: 1106—1120; 21: 1161—1177.

2782. Пятидесяти-пяти-лѣтній юбилей протоіерея шуйской Васильевской больничной церкви о. Андрея Васильевича Архангельскаго. Евлампій *Правдинъ*. 17: 943—954.

(Есть біографич. свѣдѣнія.—Рѣчи свящ-овъ Конона *Волкова*, Мих. *Миловскаго*, Павла *Изволенскаго*, Андрея *Архангельскаго*, а также Евл. *Правдина* и П. П. *Волкова*).

2783. Слово архіеп. владим. и сузд. *Антонія*, 8 сент. въ Рождествен. м-рѣ, при первомъ служеніи по прибытіи на Владимірскую паству. 18: 972—974.

2784. Торжество христіанства. Z. 18: 975—1001.

2785. Рѣчь по случаю молебствія при открытіи владимірскихъ водопроводовъ, 30 августа 1866 года. Свящ. М. *Херасковъ*. 18: 1001—1005.

2786. Пріѣздъ и встрѣча Антонія, архіеп. владимір. и суздальскаго. 18: 1005—1007.

2787. Кончина преосвященнаго Филарета, архіепископа Черниговскаго. (Изъ „Совр. Листка"). 18: 1007—1010

2788. Слово въ день Покрова Пресвятыя Богородицы. Свящ. *І. Л-овъ*. (Любимовъ). 19: 1034—1039.

2789. Историческая причина и церковный характеръ празднованія „Покрова Пресвятыя Богородицы". 19: 1039—1045.

2790. „Близъ ти глаголъ есть во устѣхъ твоихъ, и въ сердцѣ твоемъ, сирѣчь глаголъ вѣры". Мих. *Розановъ*. 19: 1059—1064.

2791. Христіанскія начала жизни по отношенію къ современнымъ стремленіямъ общества. *С-кій*. 20: 1096—1106.

2792. Предложеніе отъ Археографической Комиссіи лицамъ, имѣющимъ старинные рукописи и акты. 20: 1120—1122.

2793. Слово въ недѣлю 23-ю по пятидесятницѣ. Свящ. *А. Златовратскій*. 21: 1149—1155.

2794. Рѣчь къ воспитанникамъ семинаріи, сказанная послѣ литургіи о почившемъ профессорѣ семинаріи, священникѣ Александрѣ Михаиловичѣ Сперанскомъ. Свящ. *А. Сервицкій*. 21: 1178—1180.

2795. Некрологъ. Священникъ Александръ Михайловичъ Сперанскій († 23 окт.). 21: 1181—1185.

2796. Подписка въ пользу семейства А. М. Сперанскаго. 21: 1185—1186; 22: 1250; 23: 1312; 24: 1369—1370; *1867* г. 1: 40; 2: 88; 3: 136; 4: 188; 7: 340; 12: 588; 15: 700; 19: 876; 20: 924.

2797. Слово въ день св. благовѣр. вел. кн. Александра Невскаго. Свящ. А. М. *Сперанскій*. 22: 1221—1223.

2798. Слово при гробѣ профессора Владим. семинаріи, свящ. А. М. Сперанскаго. Свящ. Н. *Флоринскій*. 22: 1224—1230.

2799. Святый Симонъ, первый епископъ Владимірскій и Суздальскій. (Опытъ историческаго изслѣдованія). Свящ. М. *Херасковъ*. 22: 1231—1246; *1867* г. 3: 117—129; 5: 221—236; 7: 317—325; 13: 618—636.

2800. Поученіе къ воспитанницамъ Владимірскаго женскаго училища, въ день Введенія во храмъ Пресвятыя Богородицы. Свящ. М. *Херасковъ*. 23: 1281—1285.

2801. Епаршая Семинарія и духовное училище въ г. Переславлѣ. Свящ. А. *Свирѣлинъ*. 23: 1296—1308; 24: 1360—1369.

2802. Слово въ день Рождества Спасителя нашего Іисуса Христа. Архим. *Алексій*. 24: 1341—1348.

2803. Рѣчь къ мировымъ судьямъ предъ приведеніемъ къ присягѣ. Свящ. *А. Х.* (Харизоменовъ?). 24: 1348—1351.

2804. Панихида по Н. М. Карамзинѣ во Владимірѣ. *С. Н. Ф.* (Флоринскій). 24: 1351—1360.
(Тутъ и рѣчь автора).

1867 годъ.

2°. 52 №№.—478 стр.—Частныхъ подписчиковъ 514.

Редакторъ—К. Н. Тихонравовъ.—1-й № вышелъ 7 января, въ субботу.

2805. Отчетъ о состояніи Покровскаго женскаго училища III разряда съ 1865 по 1867 г. 1.

2806. Владиміръ. Городскія извѣстія. 2, 4, 5, 7—15, 17, 18, 22, 25, 27, 35, 36, 39, 47, 48, 50.

(№ 2: Освященіе иконы на вокзалѣ.—№ 4: Пожертвованія на устройство постоянной выставки мануфактурныхъ произведеній во Владимірѣ (еще въ №№ 5, 7, 11, 14, 15, 18, 27).—Погода. Неудобства отъ того, что вагоны не отапливаются.—О смертности дѣтей.—№ 7: концертъ.—№ 8: Школа для арестантовъ владимір. тюремнаго замка (еще въ №№ 12, 25 и 48).—№ 9: Литературный вечеръ Вс. В. Крестовскаго.—Концерты.—№ 10: Концертъ Оле-Булля и біографич. о немъ свѣдѣнія. *М. Рангъ.*—Концертъ въ пользу христіанъ, пострадавшихъ въ Кандіи.—№ 11: Пожертвованія въ пользу бѣдныхъ вмѣсто визитовъ (и № 13).—О дѣятельности Губерн. Статистич. Комитета.—№ 14: молебствіе въ память избавленія Государя.—№ 17: По случаю порчи моста около Коврова.—№ 18: освященіе иконы въ память избавленія Государя, сооруженной членами и посѣтителями клуба.—№ 22: Покушеніе на жизнь Государя въ Парижѣ; молебствіе и празднества по случаю спасенія Государя.—Первыя показанія преступника Березовскаго.—Буря 30 мая: повредила на церквахъ св. Георгія, Николо-Галилейской, Никиты Мученика и въ Дмитріев. соборѣ.—№ 35: Учрежденіе общества попеченія о раненыхъ и больныхъ воинахъ.—О дѣвицѣ Н. П. Сусловой, выдержавшей въ Парижѣ экзаменъ на д-ра медицины.—Число перевезенныхъ по желѣз. дорогѣ пассажировъ.—Устройство моста около Коврова.—№ 36: Учрежденіе въ Имп. Москов. Университетѣ стипендіи имени Н. М. Трахимовскаго.—Награды Москов. Этнографической Выставки во Владимір. губернію.—№ 39: Устройство бульвара около Золотыхъ воротъ.—Новая машина въ типографіи.—Хорошая погода.—№ 47: Панихида по митропол. Филаретѣ.—№ 48: Открытіе губерн. земскаго собранія (рѣчь *Струкова*).—№ 50: Концертъ въ пользу Общества попеченія о раненыхъ и больныхъ воинахъ.—Горы для катанья.—Предположеніе объ устройствѣ сквера на площади.—Подписка въ пользу бѣдныхъ).

2807. Суздаль, Освященіе иконы для тюремнаго замка, въ память избавленія Государя. *П. Протодіаконовъ.* 2.

2808. Графъ Иванъ Петровичъ Салтыковъ, Владимірскій намѣстникъ и генералъ-губернаторъ. М. *Рангъ.* 2.

2809. Одинъ изъ земскихъ вопросовъ. Вопросъ объ устройствѣ ветеринарной части. (Изъ „Сел. Хозяйства"). Проф. *Рожновъ.* 3—5.

2810. Князь Иванъ Михайловичъ Долгорукой, Владимірскій гражданскій губернаторъ. *Рангъ.* 6.

2811. Рѣчь, говоренная Владимір. граждан. губернаторомъ кн. Ив. Мих. *Долгорукимъ* въ дворянскомъ собраніи при составленіи милиціи въ 1805 году. 6.

2812. Гороховецъ. Мировой посредникъ Ив. Васил. Дровецкій. 7.

2813. Рѣчь, произнесенная по случаю открытія школы при Владимірскомъ тюремномъ замкѣ. Свящ. *І. С. Любимовъ.* 8.

2814. Московско-Нижегородская желѣзная дорога, въ предѣлахъ Владимірской губерніи (по 1-е января 1866 г.). *Рангъ.* 8.

2815. Этнографическій очеркъ обычаевъ жителей Шуйскаго уѣзда. *Я. Гаремнъ.* 9—11.

Михаилъ Михайловичъ Рангъ.

2816. Списокъ денежныхъ пожертвованій въ пользу угнетенныхъ христіанъ на островѣ Кандіи по Вознесенскому посаду. 10.

2817. Интересный случай. (Собака спасла замерзавшаго). 10.

2818. Отчетъ вспомогательнаго общества купеческихъ прикащиковъ въ Вознесенскомъ посадѣ и селѣ Ивановѣ, за 1866 годъ. 10.

2819. Мѣстныя народныя суевѣрія въ Шуйскомъ уѣздѣ. *Я. Гарелинъ.* 12.

2820. Народный календарь и повѣрья по разнымъ случаямъ въ теченіи года, въ Шуйскомъ уѣздѣ. *Я. Гарелинъ.* 13.

2821. Паровая мукомольная мельница во Владимірѣ. *Тихонравовъ.* 14.

2822. Серебряное блюдо, приложенное во Владимірскій Рождественскій монастырь. *Тихонравовъ.* 14.

2823. Приходскія церкви во Владимірѣ. *Тихонравовъ.* 14.

2824. Археологическія замѣтки. *Тихонравовъ.* 14.

(Замѣчательный сунодикъ (у крест. Холуйской слободы).—Замѣчательныя событія въ мартѣ и апрѣлѣ во Владимірской области, 1155 – 1540 г.г.).

2825. Извлеченіе изъ описи Суздальскаго Спасо-Евѳиміева монастыря 1660 года.—Разная утварь. *Тихонравовъ.* 14.

2826. Освященіе часовни въ память событія 4-го апрѣля. (Изъ „Сѣв. Поч."). 15.

2827. Вязники. Извѣстія. 15, 23, 36.

(№ 15: Празднованіе по случаю избавленія Государя, 4 апр. 1866 г.—№ 23: Открытіе школы въ память событія 4 апрѣля.—№ 36: Освященіе иконы въ тюрьмѣ въ память двукратнаго избавленія Государя.—О школѣ въ тюремномъ замкѣ).

2828. Слобода Мстера. Извѣстія. *Голышевъ.* 15, 18, 29, 33, 36.

(№ 15: Празднованіе дня тезоименитства еп. Ѳеофана.—Дороговизна дровъ.—Недостатокъ въ оспопрививаніи.—Появленіе лосей около Вязниковъ.—№ 18: Пожертвованіе Государыни Императрицы въ Богоявленское братство. № 29: Принесеніе иконы Успенія Божіей Матери изъ Флорищевой пустыни.—Посѣщеніе архіеп. Антоніемъ.—№ 33 Ярмарка въ день Казанской.—Садоводство.—№ 36: Закладка часовни, въ память спасенія Государя 25 мая).

2829. О порчѣ воды въ р. Клязьмѣ. *Сообщено.* 15.

2830. Историческій взглядъ на промышленность города Суздаля и его уѣзда. Николай Д. *Комлевъ.* 15.

(Промышленность Суздаля въ XVIII ст.—Иконопись.—Бумажноткацкая фабрикація г. Суздаля и его уѣзда.—Огородничество г. Суздаля - Мѣстоположеніе города и его уѣзда. - Торговля.—Преподобнинская ярмарка.—Блохинскій богадѣленный домъ).

2831. Челобитная царю Михаилу Ѳеодоровичу Собакинскаго человѣка Алексѣя Коршунова на шуйскаго губнаго старосту Филата Сеченова, 1621 года. *Лядовъ.* 15.

2832. Замѣтки о состояніи погоды и урожаѣ хлѣбовъ въ шуйскомъ краѣ въ 1866 г. *Лядовъ.* 16.

2833. Челобитная Ивана Потемкина на шуйскаго губнаго старосту Ѳилата Сеченова, 1621 г. *Лядовъ*. 16.

2834. Челобитная шуйскаго губнаго старосты Правоторха Волкова, на шуйскаго воеводу на Данила Змеева 1621 года. *Лядовъ*. 17.

2835. Шуя. Извѣстія. *В. Жуковъ*. 18, 35; *Лядовъ*. 22.
(№ 18: Пожаръ.—№ 22: Уничтоженіе Спасской колокольни; порча вала; споръ объ иконѣ Іоанна Воинственника и исторія ея.—№ 35: устройство часовни на холерномъ кладбищѣ; закладка зданія вокзала желѣзной дороги).

2836. О пожарныхъ случаяхъ, бывшихъ въ г. Шуѣ въ 1866 году. *Лядовъ*. 18.

2837. Челобитная дворцоваго села Дунилова, старосты Василья Лукьянова, на прикащика Коробыныхъ, на Василья Головинтова о покражѣ съ поля сноповъ ржи 1621 года. *Лядовъ*. 19.

2838. Челобитная царю Михаилу Ѳеодоровичу, прикащика Милюкова Акинфія Нестерова, о покражѣ лошадей Суздальцемъ княземъ Иваномъ Мещерскимъ 1621 г. *Лядовъ*. 19.

2839. Челобитная можантина Махова, на можантина жъ Ѳедотова о обидахъ 1631 г. *Лядовъ*. 19.

2840. Выпись съ писцовыхъ книгъ 1627, 28 и 29 годовъ на владѣнія бывшей Антоніевой пустыни Покровскаго монастыря. *Тихонравовъ*. 19 и 21.

2841. Протоколъ годичнаго собранія Владимірскаго губернскаго статистическаго комитета, 22 мая. 22.

2842. Рѣчь, сказанная въ Вязниковскомъ тюремномъ отдѣленіи при открытіи школы. Свящ. *К. Веселовскій*. 23.

2843. Праздникъ Богоявленскаго православнаго братства, 14 мая 1867 г. *Голышевъ*. 23.

2844. Концессія шуйско-ивановской желѣзной дороги. 23, 36, 38, 45 и 49.

2845. Село Иваново. Необыкновенное дѣйствіе молніи. 24.

2846. Село Тейково. Ѳ. Г. *Журовъ*. № 24: О Николо-Шартомской ярмаркѣ; о шуйско-ивановской дорогѣ для Тейкова.—№ 28: о пожарахъ въ с. Тейковѣ.

2847. Вязниковскій Благовѣщенскій монастырь. Свящ. *К. Веселовскій*. 26 и 27.

2848. Общество попеченія о раненыхъ и больныхъ воинахъ. 28—30.

2849. Село Чаодаево Муромскаго уѣзда. *Добрынкинъ*. 29.
(Свадебный обрядъ.—Обычай „хоронить кострому". — Обычай кричать коледу).

2850. Бумага пряденая: бѣлая—3 р. 85 к., крашеная—5 р. 50 к. съ пуда. 31.

2851. О трудахъ и ученыхъ занятіяхъ Московскаго Археологическаго Общества. Изъ рѣчи гр. А. С. *Уварова*. 31.

2852. Древніе надгробные камни, открытые во Владимірскомъ Успенскомъ Княгининѣ дѣвичьемъ монастырѣ, во Владимірѣ. *Тихонравовъ*. 32.

2853. Курганы въ Суздальскомъ уѣздѣ, изслѣдованные въ 1852 году, за селомъ Ратницкимъ. Курганъ, называемый „Косматая могила" на полѣ крестьянъ с. Давыдовскаго. *Тихонравовъ*. 32.

2854. Программа свѣдѣній, собираемыхъ III отдѣленіемъ Императорскаго Вольнаго Экономическаго Общества, по вопросу о мѣрахъ улучшенія способовъ внутренняго и внѣшняго сбыта зерновыхъ хлѣбовъ въ видахъ поддержанія производства. 32.

2855. Учебныя заведенія и число учащихся во Владимірской губерніи, въ 1866 году. *Тихонравовъ*. 33.

2856. Статистическій очеркъ 30 лѣтняго существованія неоффиціальной части Владимірскихъ губернскихъ вѣдомостей. *Тихонравовъ*. 34.

2857. Разные старинные акты, хранившіеся въ Суздальскомъ Покровскомъ дѣвичьемъ монастырѣ, въ 1669 г. *Тихонравовъ*. 34.

2858. Челобитная крестьянина Васильева царю Михаилу Ѳеодоровичу о дозволеніи ему жить въ бобыляхъ въ селѣ Ухтомѣ, 1640 г. *Тихонравовъ*. 34.

2859. Отписка крестьянина Никитина стряпчему Суздальскаго Покровскаго дѣвичьяго монастыря 1700 года, о взятіи крестьянина Михайлова съ ярмарки изъ села Коврова. *Тихонравовъ*. 34.

2860. Челобитная крестьянъ с. Ухтомы царю Михаилу Ѳеодоровичу 1642 года, объ освобожденіи ихъ отъ ловли рыбы въ Бѣлѣозерѣ. *Тихонравовъ*. 34.

2861. Муромъ. Извѣстія. № 35 (постройка театра).— № 36 (празднованіе годовщины открытія фонтановъ).

2862. Село Иваново. Училище подъ управленіемъ свящ. А. М. Альбицкаго. (Изъ газ. „Москва"). 35.

2863. О числѣ и родѣ преступленій во Владимір. губ. въ 1866 г. *Тихонравовъ*. 35.

2864. Казенные и городскіе доходы во Владимір. губ. въ 1866 г. *Тихонравовъ*. 35.

2865. Замѣчательныя происшествія во Владимір. губ. въ 1866 г. *Тихонравовъ*. 35.

2866. Предметы, представленные изъ Владимірской губерніи на Московскую Этнографическую выставку 1867 г. *Тихонравовъ*. 35.

2867. Рѣчь *Е. В. Богдановича* въ Муромѣ на праздникѣ по случаю 3-лѣтней годовщины существованія фонтановъ. 36.

2868. Судоходство по р. Клязьмѣ въ навигацію 1866 г. *Тихонравовъ*. 36.

2869. Пожары, происшедшіе во Владимірской губерніи въ 1 половинѣ 1867 г. *Тихонравовъ*. 37.

2870. Серапіонова пустынь въ Вязниковскомъ уѣздѣ. *Голышевъ*. 37.

2871. Общее число жителей по сословіямъ, число родившихся, умершихъ, сочетавшихся бракомъ, во Владимірской губерніи, въ 1866 году. *Тихонравовъ*. 38.

2872. Расходы городовъ Владимірской губ. въ 1866 г. *Тихонравовъ*. 38.

2873. Изслѣдованные въ 1852 году, разровненные курганы въ селѣ Осановцѣ, Суздальскаго уѣзда. *Тихонравовъ*. 38.

2874. Юрьевъ-Польскій. Депутація къ судьѣ Н. П. Цвиленеву. 39.

2875. Фабрикація рогожъ въ селѣ Григоровѣ, меленковскаго уѣзда. *Добрынкинъ*. 39.

2876. Николай Ивановичъ Тончи. *Тихонравовъ*. 39.

2877. Памятники путешествія царя Іоанна Грознаго изъ Москвы въ Казань, во Владимірской губерніи. *Тихонравовъ*. 39.

2878. Международная выставка предметовъ садоводства, устраиваемая въ Петербургѣ, въ маѣ 1869 г. 39 и 40.

2879. Хронологическій списокъ архіереямъ, управлявшимъ Суздальскою и Владимірскою епархіями, отъ водворенія христіанской вѣры въ Россіи, до настоящаго времени. *Рангъ*. 40.

2880. Отчетъ о состояніи женскаго училища 2-го разряда въ Вознесенскомъ посадѣ. 41.

2881. Общее количество пренумерантовъ на Владимірскія губернскія вѣдомости въ 1867 году и число частныхъ подписчиковъ. *П. Шестеринъ*. 41.

2882. Протоколы засѣданій Владимірскаго губернскаго мануфактурнаго совѣта, 16 и 17 октября. 42.

2883. О сибирской язвѣ, бывшей въ настоящемъ году во Владимірской губерніи. *М. Алякринскій*. 43.

2884. Годичный отчетъ по училищамъ, открытымъ православнымъ Мстерскимъ братствомъ: женскомъ 1866 г., мѣсяца іюля 22 дня, мужскомъ 1866 г. 11 декабря. *Ив. Успенскій*. 43.

2885. Некрологъ. Потомственный почетный гражданинъ, 1 гильдіи купецъ Александръ Андреевичъ Никитинъ. (1823 † 31 окт. 1867). *Тихонравовъ*. 44.

2886. Просьба (о сообщеніи свѣдѣній по этнографіи). (Изъ „Древн. Археол. Вѣстн."). 44 и 45.

2887. Грамота царя и великаго князя Алексія Михайловича на отданное Вязниковскому Благовѣщенскому монастырю озеро Юхро съ истокомъ Юхорцемъ. Свящ. *К. Веселовскій*. 45.

2888. Дѣйствія Шуйскаго городского общественнаго банка. 45 и 47.

2889. Очеркъ промышленности во Владимірской губерніи за 1866 г. *Тихонравовъ*. 46.

2890. Добываніе трюфелей въ д.д. Лапиной, Алексѣевой и Бревновой, александр. у. 47.

2891. Грамота царя и великаго князя Ѳеодора Алексѣевича на отданную Вязниковскому Благовѣщенскому монастырю во владѣніе Подстрѣкаловскую землю. Свящ. К. *Веселовскій*. 47.

2892. Рѣчь при открытіи школы для арестантовъ владимірской арестантской роты. Свящ. С. Я. *Никольскій*. 48.

2893. Уголовная статистика Владимірской губерніи. *Тихонравовъ*. 48.

2894. Игрушечное производство въ Александровскомъ уѣздѣ. *Тихонравовъ*. 49.

2895. О садахъ владимірскихъ. Петръ *Калайдовичъ*. (Изъ „Вѣстн. Евр." 1811 г.). 49.

2896. Челобитная явка жильца Третьякова на Суздальскихъ боярскихъ дѣтей Филимонова и Орлова о грабежахъ ихъ по деревнямъ, 1631 года. *Лядовъ*. 49.

2897. Челобитная явка Детники Ілюшки Дмитріева на крестьянина на Тимофея Бородку, о побоѣ животины 1640 г. *Лядовъ*. 49.

2898. Челобитная явка соши Никифорки Иванова о разбоѣ въ селѣ Кляземскомъ городкѣ Государева Кружечнаго двора въ 1667 году. *Лядовъ*. 49.

2899. Годичное празднество Богоявленскаго православнаго братства въ слободѣ Мстерѣ Вязниковскаго уѣзда Владимір. губ., 19 ноября. *Корреспондентъ*. (Голышевъ). 50.

2900. Указъ княжны Прасковіи Михайловны Куракиной о полученіи оброчныхъ денегъ, построеніи Троицкой церкви и покупкѣ рыбы, 1746 г. *Голышевъ*. 52.

2901. Краткія свѣдѣнія о дѣятельности 3-го отдѣленія Императорскаго Вольнаго Экономическаго Общества съ января по май 1866 г. 52.

1867 годъ. (Е. В.).

8⁰. 1131 стр.—Тип. А. Александровскаго.

Редакторы—К. Ѳ. Надеждинъ и свящ. А. П. Сервицкій.

2902. Слово въ день Рождества Христова. Прот. Ѳ. *Надеждинъ*. 1: 23—30.

2903 Исторія происхожденія церковной пѣсни: „Дѣва днесь пресущественнаго раждаетъ...". 1: 31—33.

2904. Мысли христіанина въ день новаго года. *Лебедевъ*. 1: 33—40.

2905. Сборникъ поученій епархіальнаго духовенства. Особое прилож. къ №№ за 1867 г.

(Поученіе на новый годъ. Архим. *Митрофанъ*. 1—6.—На Богоявленіе Господне. *Пр. Г. Н-овъ*. (Нарбековъ). 6—10.—Противъ пьянства. 1-е. Свящ. Вас. *Соловьевъ*. 11—15.—2-е. 19—23.—3-е. 25—28.—4-е. 40—42. 5-е. 43—45.—6-е. 51—55.—Въ недѣлю мытаря и фарисея. Свящ. Левъ *Миловзоровъ*. 15—19.—Въ нед. о блудномъ сынѣ. Свящ. Л. *Миловзоровъ*. 23—25. Въ недѣлю мясопустную. Свящ.... *Н-въ*. 28—33.—О постѣ. Л. *Миловзоровъ*. 33—35—Объ исповѣди. Свящ. А. *Сеирьлинъ*. 36—39.—Въ недѣлю крестопоклонную. Св. Гавріилъ *Сергіевскій*. 46—49.—При плащаницѣ. *Миловзоровъ*. 49—51.—Къ духовнымъ воспитанницамъ влад. жен. дух. училища по случаю пріобщенія св. таинъ. Свящ. *Херасковъ*. 55—59.—О смерти и погребеніи Господа нашего Іисуса Христа. 59—61.—Въ первый день Пасхи. П. Г. *Ч-евъ* (Чижевъ). 61—64.—Во второй день св. Пасхи. Свящ. Тимоѳей *Соколовъ*. 65—67.—Въ недѣлю св. ап. Ѳомы. *Н-въ*. 67—72.—Въ недѣлю о разслабленномъ. Г. *Сергіевскій*. 73—75.—Въ недѣлю о слѣпомъ. *Сергіевскій*. 75—77.—Въ день рожденія благочестивѣйшаго Государя Императора Александра Николаевича. М. *Х...въ* (Херасковъ). 78—84.—Въ недѣлю св. отецъ. Архим. *Митрофанъ*. 84—87.—Въ недѣлю пятидесятницы. 88—91.—Въ недѣлю всѣхъ святыхъ. 91—94.—Во 2-ю недѣлю по пятидесятницѣ. Архим. *Митрофанъ*. 94—97.—По случаю храмоваго праздника. Г. *Соколовъ*. 97—101.—На праздникъ Пресвятыя Богородицы, ради иконы ея Казанскія 22 октября. Свящ. Н. *Флоринскій*. 101—107.—Въ день святыя равноапостольныя Маріи Магдалины. *Флоринскій*. 107—114.—Въ недѣлю 7-ю по пятидесятницѣ. Г. *Соколовъ*. 114—116.—Въ день Преображенія Господня. Свящ. *Н-въ*. 117—120.—..... О христіанскомъ терпѣніи. Свящ. Іоаннъ *Вишневецкій*. 134—139.—О необходимости ходить въ храмъ Божій. *Миловзоровъ*. 139—143.—О любви къ врагамъ. Г. *Сергіевскій*. 143—145.—Въ день святителя Іоанна Златоустаго. *А. Ц-овъ* (Цвѣтковъ). 146—152.—На день св. Архангела Михаила. *І. Вишневецкій*. 152—157.—При освященіи храма. 157—?).

2906. Св. Ипполитъ, Епископъ и мученикъ. *С-кій*. 2: 62—66.

2907. Празднество Богоявленскаго Православнаго Братства въ слободѣ Мстерѣ Вязниковскаго уѣзда Владимірской губерніи. *Голышевъ*. 2: 66—71.

2908. Извлеченіе изъ Отчета о дѣйствіяхъ Богоявленскаго православнаго братства въ слободѣ Мстерѣ, за второй годъ его существованія, съ 14 окт. 1865 г. по 14 окт. 1866 г. 2: 72—85.

2909. Замѣчательные сосуды въ Архангельской церкви села Теренеева Суздальскаго уѣзда. 2: 86—87.

2910. Святаго *Ипполита* епископа и мученика, Изысканіе о Христѣ и антихристѣ. 3: 105—110; 4: 153—163; 5: 213—221; 6: 265—271; 7: 309—317; 8: 357—364; 9: 403—407; 10: 455—463; 11: 505—512.

2911. Примѣчаніе къ слову св. Ипполита объ антихристѣ. 3: 111—116.

Герасимъ Ѳедоровичъ Нарбековъ.

2912. Извлеченіе изъ всеподданнѣйшей записки оберъ-прокурора Святѣйшаго Сѵнода, графа *Л. Толстаго*, о дѣятельности православнаго духовнаго вѣдомства, съ іюня 1865 года по январь 1866 г. 3: 130—134; 6: 271—279; 7: 325—333: *1868* г. 4: 178—194; 5: 217—233; 6: 267—277; 11: 523—536: 12: 579—599; 13: 631—656.

2913. Церковное счисленіе на 1867 годъ. 3: 135.

2914. Слово предъ благодарственнымъ молебствіемъ объ улучшеніи быта духовно-учебныхъ заведеній и по случаю открытія воскресной школы при Владимірской Семинаріи. Свящ. Н. *Флоринскій*. 4: 163—169.

2915. Улучшеніе быта духовно-учебныхъ заведеній нашей епархіи мѣстными средствами и празднество по сему случаю 5-го февраля. *С-кій*. 4: 169—178.

2916. Открытіе Воскресной школы при Владимірской Семинаріи, 5 февраля. *С-кій*. 4: 178—183.

2917. Прощаніе наставниковъ и учениковъ семинаріи съ о. ректоромъ, 7 февраля. *И. А.* (Игуменъ Аркадій). 4: 184—188.

(Прощаніе съ Алексіемъ, послѣ еп. томскій).

2918. Двухгодичный актъ въ училищѣ дѣвицъ духовнаго званія, 12 февраля 1867 г. *С. М. Х.* (Херасковъ). 5: 237—243.

2919. О дѣйствіяхъ комитета, Высочайше утвержденнаго для преобразованія духовно-учебныхъ заведеній. (Изъ „Сѣв. почты"). 6: 279—285; 7: 333—339; 8: 390—393; 9: 439—444; 10: 483—491; 11: 523—538.

2920. О вліяніи религіи на умъ и сердце. 6: 285—292.

2921. Почему церковь изъ всѣхъ торжествъ христіанскихъ особенно чтитъ Воскресеніе Господа изъ мертвыхъ. Свящ. Н. *Флоринскій*. 8: 364—373.

2922. Послѣдняя бесѣда Господа нашего Іисуса Христа съ учениками. *С. П. Н-въ*. 8: 373—388; 9: 408—430.

2923. Рѣчь, сказанная Святѣйшему Сѵноду ректоромъ Владимірской Семинаріи, архимандритомъ *Алексіемъ*, при нареченіи его во епископа томскаго и семипалатинскаго. 8: 388—390.

2924. 4-е апрѣля во Владимірѣ. *С-кій*. 8: 394—395.

2925. Слова Серапіона, епископа владимірскаго. *П. Ц.* 10: 463—477.

2926. Замѣтка о Воскресной школѣ при Владимірской Семинаріи. Свящ. М. *Херасковъ*. 10: 478—482.

2927. „Бодрствуйте, стойте въ вѣрѣ, мужайтеся, утверждайтеся". *Г. Н-въ*. 11: 513—519.

2928. Кара Божія за поджоги. Свящ. Ф. *Дунаевъ*. 11: 519—522.

2929. Злодѣйское покушеніе на жизнь Государя Императора, 25 мая. 11: 538—540; 12: 563—576.

2930. Изъ достопамятныхъ сказаній о подвижничествѣ святыхъ и блаженныхъ отцевъ. (Ecclesiae Graecae monumenta). 12: 553—557; 13: 613—617; 14: 651—658; 15: 685—689; 16: 713—716; 17: 737—739; 18: 783—789; 19: 853—856; 20: 909—913; 21: 953—955; 23: 1047—1051.

2931. Прощальное слово пастыря съ паствой. Прот. Іаковъ *Миловскій*. 12: 558—563.

2932. Проводы о. Протоіерея І. В. Миловскаго. (Изъ Александрова). Свящ. *П. С-въ* (Скворцовъ) и *С-кій*. 12: 576—588.

(Тутъ рѣчи Н. Ѳ. *Дубровскаго*, С. И. *Романовскаго* и свящ. В. П. *Уводскаго*).

2933. „Поминай послѣдняя твоя, и во вѣки не согрѣшиши". *А. К.* 14: 658—667.

2934. Пожертвованіе въ пользу Воскресной школы при Владимірской Семинаріи. *С. М. Х.* (Херасковъ). 14: 667—668.

(Н. Ѳ. Щербина прислалъ „Пчелу").

2935. О порядкѣ введенія новаго устава и штатовъ духовныхъ семинарій и училищъ. Особое прилож. къ № 14.

2936. Церковныя дѣла въ княженіе Георгія Всеволодовича и дѣла благочестія его самого. *А. П-скій*. 15: 689—697.

2937. Предстоящій юбилей Преосвященнаго Филарета, митрополита московскаго. 15: 698—699.

2938. Празднованіе пятидесятилѣтняго юбилея митрополита московскаго Филарета. 16: 717—724; 17: 756—761 (тутъ и адресъ отъ владимірскаго духовенства).

2939. Замѣчательнѣйшіе крестные ходы во Владимірской епархіи, съ указаніемъ историческихъ началъ и поводовъ ихъ учрежденія. 17: 762—767; 20: 913—918.

2940. Закладка построекъ въ училищѣ дѣвицъ духовнаго званія. *С. М. Х-въ*. (Херасковъ). 17: 767—769.

2941. Объявленіе конкурса на составленіе собранія церковныхъ поученій для простаго народа. 17: 769—772.

2942. Слово на день тезоименитства Государя Императора Александра Николаевича и Государя Наслѣдника Александра Александровича. *С-кій*. 18: 789—797.

2943. Нѣсколько словъ противъ свободнаго отношенія современной мысли къ христіанской истинѣ. *А. К-ій*. 18: 797—820.

2944. Объ оправданіи по ученію святаго Апостола Павла. 19: 856—874.

2945. Замѣчательный юбилей. (Изъ газ. „Москва"). 19: 875—876.

(Дьячка въ Спб. Петра Ив. Успенскаго).

2946. Замѣчательная крестьянская школа. 20: 918—924.

(Школа Іова Ивановича Шумова, въ с. Непотяговѣ).

2947. О чтеніи въ церкви и церковной проповѣди. *П. Поповъ* 21: 955—980.

2948. Слово въ день св. великомученика Димитрія Селунскаго. Свящ. *А. Розовъ*. 22: 1005—1011.

2949. Кириллъ III, митрополитъ кіево-владимірскій и всея Руси, и Владимірскій соборъ 1274 г. 22: 1012—1036.

2950. Кончина Высокопреосвященнѣйшаго Филарета, митрополита московскаго. 23: 1052—1067; 24: 1127—1131.

2951. О духахъ безплотныхъ. (По руководству Четій-Минеї). Свящ. А. *Свирѣлинъ*. 24: 1109—1126.

1868 годъ.

4°. 52 №№ [1]).—Частныхъ подписчиковъ 331.

Редакторъ—К. Н. Тихонравовъ.—1-й № вышелъ 6 января, въ субботу.

2952. Метеорологическія наблюденія. *Алякринскій*. *1867* г., №№ 1—52; *1868* г. №№ 1—52.

2953. Владиміръ. Извѣстія 1—4, 6, 7, 9, 14—17, 20—22, 24, 27—31, 37, 38, 42—44, 49 и 51.

(№ 1: Очеркъ общественной дѣятельности въ губерніи.—№ 2: Земское собраніе,—вопросъ объ обложеніи желѣзной дороги.—О мостахъ подъ Ковровомъ.—№ 3: Обѣдъ студентовъ Москов. Университета.—100-лѣтіе со дня пожалованія Екатерины II на возобновленіе Успенскаго собора.—Снимки съ образа св. Александра Невскаго.—№ 4: сборъ въ пользу голодающихъ.—Лоттерея-аллегри въ пользу Александрин. пріюта.—Освященіе женской тюрьмы.—№ 6: Общественныя удовольствія въ губерніи.—№ 7: Школа при арестантской ротѣ.—№ 9: Рекрутскій наборъ.—Пріѣздъ американскаго консула Е. Г. Скайлера.—Выписка „вѣдомостей" раскольниками.—№ 17: Сборъ въ пользу бѣдныхъ вмѣсто визитовъ.—№ 20: Проѣздъ в. к. Владиміра Александровича.—№ 21: Проѣздъ Иннокентія, митрополита московскаго.—Исправленіе моста около Коврова.—№ 22: извѣстіе о смерти еп. Андрея († 30 мая).—№ 27: Панихида по Екатеринѣ II.—Отпѣваніе 2 іюля тѣла д. ст. сов. Сергѣя Никаноровича Богданова.—№ 28: Панихида по еп. Андреѣ.—№ 29: Число пожаровъ 1867 г.—№ 30: Проѣздъ министра путей сообщенія.—№ 31: Посѣщеніе гор. Владиміра генер.-адъютант. Гильденштуббе.—№ 37: о постоянной выставкѣ мануфактурныхъ и заводскихъ произведеній.—№ 42: общественныя увеселенія.—№ 43: разрѣшеніе выпускать арестантовъ на заработки и сумма послѣднихъ за 3 мѣсяца.—№ 44: Реставрація церквей: теплаго храма при Успенскомъ соборѣ; ц. Рождества Пресв. Богородицы; Богородицкой церкви; ц. на Золотыхъ воротахъ.—Открытіе книжнаго магазина и библіотеки В. Сутгофа.—Образованіе *мѣстнаго* отдѣла при библіотекѣ Владимір. гимназіи.—Панихида по А. А. Никитинѣ.—№№ 49 и 51: губернское земское собраніе и рѣчь *Струкова*).

2954. Количество сбора за торговые свидѣтельства и билеты по Владимірской губерніи въ 1866—67 годахъ. Павелъ *Шестернинъ*. 1.

---

[1]) Съ 1868 г. счетъ страницъ въ каждомъ № „вѣдомостей" отдѣльный, отъ 4 до 16 и болѣе.

2955. Древній тупіконъ въ церкви Положенія Ризы Господней, на золотыхъ воротахъ, во Владимірѣ. Свящ. Симеонъ *Никольскій*. 1.

2956. Коледа въ селѣ Южѣ, Вязниковскаго уѣзда. *Добрынкинъ*. 2.

2957. Челобитная на Суздальца Хметевскаго о грабежѣ имъ разныхъ товаровъ въ 1631 г. *Лядовъ*. 2.

2958. Челобитная Ивана Гундорова на суздальскаго боярскаго сына на Дмитрія Челищева о насильной женитьбѣ Челищевымъ бобылька Гундорова на своей дворовой дѣвкѣ, 1631 года. *Лядовъ*. 2.

2959. Краткій мѣсяцесловъ на 1868 годъ. Особое прилож. къ № 1-му.

2960. Указъ княжны Прасковіи Михайловны Куракиной о принискѣ къ Холуйской Слободѣ двухъ малолѣтнихъ мальчиковъ, и отдачѣ рекрутъ, 1747 г. *Голышевъ*. 2.

2961. Указъ княжны Прасковьи Михайловны Куракиной о полученіи рыбы, оброчныхъ деньгахъ, о постройкѣ церкви, о недозволеніи строить солодовни, о покупкѣ холстовъ и малины, и о выбѣленіи скатертей, 1747 г. *Голышевъ*. 2.

2962. Письмо Меѳодія Епископа Астраханскаго Княжнѣ Куракиной о покровительствѣ брату его и о стройкѣ въ с. Холуѣ церкви, 1747 г. *Голышевъ*. 2.

2963. Вязники. Число періодическихъ изданій, получаемыхъ въ 1867 году. 3.

2964. Некрологъ. Александръ Дмитріевичъ Рагозинъ (1777 † 4 янв. 1868). *Рангъ*. 3.

2965. Хроника историческихъ событій. 3, 5, 10, 13.

2966. Письмо князя Бѣлосельскаго Княжнѣ Куракиной, о раздѣлѣ земли, 1747 г. *Голышевъ*. 3.

2967. Муромъ. Праздникъ въ честь А. В. Ермакова и постановка его портрета. 4.

(Рѣчи В. Н *Гундобина* и В. П. *Усова*).

2968. Въ предупрежденіе развитія цинготной болѣзни, по случаю неурожая капусты. *Алякринскій*. 4.

2969. Списокъ пожертвованій по 25 января для лоттереи-аллегри въ пользу Александринскаго дѣтскаго пріюта. 4, 5, 7. 8.

2970. Празднованіе новаго года при царѣ Алексѣѣ Михайловичѣ, въ 1675 году. 5.

2971. Сравнительная таблица времени, въ различныхъ пунктахъ Владимір. губ., а также и соотвѣтственные часы времени въ Петербургѣ и Москвѣ. *Рангъ*. 5.

2972. Указъ княжны Прасковьи Михайловны Куракиной о полученіи не взачетъ оброчныхъ денегъ 50 руб. и о службѣ молебновъ иконѣ Неопалимой Купины и Нерукотворенному Образу, 1748 г. *Голышевъ*. 5.

Священникъ
Сумеонъ Яковлевичъ Никольскій.

2973. Историческая замѣтка (объ открытіи Намѣстничества, 19 декабря 1778 г.). М. *Р.* (Рангъ). 6.

2974. Пожертвованія въ пользу страдающихъ отъ неурожая. 6—8, 19—23, 25—30, 32, 34, 36, 39, 42.

2975. Шуйскій городской общественный банкъ. 6, 7, 9.

2976. Росписка крестьянъ князя Бѣлосельскаго, объ уступкѣ земли одной десятины на глину для постройки церкви въ с. Холуѣ, 1748 года. *Голышевъ.* 7.

2977. Владимірское мѣстное управленіе Общества попеченія о раненыхъ и больныхъ воинахъ. 7.

2978. Некрологъ. Протоіерей Георгій Яковлевичъ Протопоповъ (1793 † 25 янв. 1868). *Тихонравовъ.* 8.

2979. Отчетъ о состояніи женскаго училища III разряда въ гор. Покровѣ за 1867 г. 8.

2980. Популинскій оселокъ въ Вязниковскомъ уѣздѣ. *Добрынкинъ.* 9.

2981. Открытіе училища для дѣтей мастеровыхъ и рабочихъ въ Вознесенскомъ посадѣ, 19 февраля 1868 года. *Посадскій житель.* 10.

2982. Присоединеніе раскольниковъ въ православіе. (Изъ „Сѣв. Почты"). 10.

2983. Село Лежнево. (Убійство). 11.

2984. Сберегательная касса при Ковровскихъ мастерскихъ. 11.

2985. Обычай раскладывать свѣчи восковыя въ домахъ, при несчастныхъ случаяхъ (с. Пестяки, горох. у.). Свящ. С. *Никольскій.* 12.

2986. Коледа въ Муромскомъ уѣздѣ, деревн. Эфановой и Дьяконовой. *Добрынкинъ.* 12.

2987. Русскій писатель Василій Сергѣевичъ Подшиваловъ. (Біографич. очеркъ). (1765 † 13 іюля 1813 г.). *Тихонравовъ.* 12.

2988. Замѣтка къ біографіи Виктора епископа Суздальскаго. (*Рангъ*). 12.

2989. Замѣтка о суздальскомъ убогомъ домѣ. *Тихонравовъ.* 12.

2990. Древнія книги въ Ризположенской церкви, на Золотыхъ воротахъ, во Владимірѣ. Свящ. С. *Никольскій.* 13.

2991. Отчетъ о дѣйствіяхъ Вознесенскаго посада общественнаго банка, за 1867 г. 13.

2992. Списокъ жертвователей въ пользу бѣдныхъ, вмѣсто визитовъ. 13.

2993. Указаніе нѣкоторыхъ мѣстностей, съ народными объ нихъ преданіями, въ Меленковскомъ уѣздѣ. (Археологическая замѣтка). *Добрынкинъ.* 14.

(С. Воютино; пустошь Починки; урочище Моры.— С. Окшово.— С-цо Городищи.— Д. Мичькова.— С. Популино.— С-цо Поповка.— С. Черсево).

2994. Платонъ епископъ Владимірскій и Ярославльскій. *Тихонравовъ*. 15.

2995. Разработка алебастра въ Муромскомъ уѣздѣ. (Статистическая замѣтка). *Добрынкинъ*. 15.

2996. Записка о дѣятельности общества Богоявленскаго православнаго братства въ слободѣ Мстерѣ. (*Голышевъ*). Особое прилож. къ № 15.

2997. Вязники. Празднество 4 апрѣля въ Земской управѣ и тюремной школѣ. Свящ. К. *Весселовскій*. 16.

2998. Суздаль. Празднованіе 4 апрѣля.—Музыкально-литературный вечеръ въ пользу пострадавшихъ отъ неурожая. *В. С. Бѣльскій*. 16.

2999. Сл. Мстера. Расширеніе теплаго храма Владимірскія Богоматери.—Книжная торговля П. А. Голышева. (*Голышевъ*). 16.

3000. Слово въ воспоминаніе чудеснаго избавленія жизни Государя Императора 4 апрѣля 1866 года отъ покушенія злодѣя. *С-кій*. 16.

3001. О побѣгѣ арестанта Бѣлова. (Опроверженіе корреспонденціи „Рус. Вѣдом.“). 17.

3002. О бывшихъ въ гор. Шуѣ пожарахъ въ 1867 г. *Лядовъ*. 18.

3003. Вѣдомость о числѣ періодическихъ изданій, получавшихся разными мѣстами и лицами по городамъ и уѣздамъ Владимірской губерніи, въ 1867 году. Особое прилож. къ № 18.

3004. Древности въ селѣ Обобуровѣ Владимірскаго уѣзда. Свящ. С. *Никольскій*. 19.

3005. Отчетъ о состояніи Вязниковскаго женскаго училища 2-го разряда за 186⁶/₇ учебный годъ. 19.

3006. Мнѣніе комиссіи при Императрицѣ Екатеринѣ II о вознагражденіи священноцерковнослужителей за исполненіе ими въ приходахъ требъ, 1765 г. Пв. Ив. *Дикушинъ*. 19.

3007. Замѣтка (объ исчезновеніи древнихъ актовъ и рукописей). *Голышевъ*. 19.

3008. Владиміръ. Гулянья, театры, концерты.—Постройка богадѣльни при земскихъ богоугодныхъ заведеніяхъ. 20.

3009. Пловучее озеро. *Тихонравовъ*. 20.

3010. Замѣтки о состояніи погоды и урожаѣ хлѣбовъ въ Шуйскомъ краѣ въ 1867 г. *Лядовъ*. 21—23.

3011. Освященіе закладки часовни въ г. Юрьевѣ-Польскомъ въ память событія 25 мая 1867 г. А. *Благонравовъ*. 22.—Освященіе этой часовни. 1869 г., № 22.

3012. Значительные пожары во Владимірской губерніи (въ с.с. Чаадаевѣ и Ивановѣ). 24.

3013. Для Владимірскаго Мануфактурнаго Комитета—о пересмотрѣ тарифа по европейской торговлѣ. Ѳ. *Журовъ*. 24.

3014. Указъ царя Петра Алексѣевича 1705 г. въ Шую земскихъ дѣлъ бурмистрамъ о высылкѣ шуйскихъ торговыхъ людей на ярмарку въ гор. Азовъ. *Лядовъ.* 24.

3015. Выписка изъ шуйскихъ таможенныхъ книгъ что слѣдуетъ взять на шуянинѣ Иванѣ Голятинѣ не въ платежѣ таможенныхъ денегъ въ 1710 г. *Лядовъ.* 24.

3016. Кончина и погребеніе преосвященнаго Андрея епископа Муромскаго, викарія владимірскаго. (Изъ „Влад. Епарх. вѣд.“). 25.

3017. Патріотическіе праздники въ сл. Мстерѣ, Вязников. у. *Корреспондентъ.—Зритель.* (Голышевъ). 25, 37 и 42.

3018. Вязники. Пожары. Свящ. К. *Веселовскій.* 26 и 36.

3019. Уставная грамота князя Михаила Григорьевича Ромодановскаго на слободу Мстеру Вязников. у., 1689 г. *Голышевъ.* 26.

3020. Вязниковскій уѣздъ Владимірской губерніи. (Этнографическій очеркъ). *Добрынкинъ.* 27—31.

(С. Южа.—Описаніе обрядовъ при свадьбѣ.—Офени.—Посидки.—Словарь своеобразныхъ словъ).

3021. Отчетъ о состояніи Вязниковской тюремной „школы въ память 4-го апрѣля 1866 года“ за 1867—68 учебный годъ. Свящ. К. *Веселовскій.* 29.

3022. Очеркъ шуйскаго уѣзда въ сельско-хозяйственномъ, фабричномъ, ремесленномъ и торговопромышленномъ отношеніяхъ. *Лядовъ.* 32—35.

3023. Ковровъ. Убійство въ с. Ряполовѣ и пожаръ въ дер. Федьковой. Ив. Ап. *Свиньинъ.* 36.

3024. Успѣхи начальнаго народнаго училища въ селѣ Ивановѣ. 36.

3025. Леченіе сибирской язвы. Врачъ *Менци.* 37.

3026. Вознесенскій посадъ. Открытіе Шуйско-Ивановской желѣзной дороги, 15 сентября. 38.

3027. Отчетъ о состояніи женскаго училища 2-го разряда въ Вознесенскомъ посадѣ съ 1-го сентября 1867 г. по 1-е сентября 1868 г. 38.

3028. Игра въ бабки плитой въ слободѣ Мстерѣ, Вязниковскаго уѣзда. *Голышевъ.* 39.

3029. Сусальное производство и промышленность въ сл. Мстерѣ, Вязников. у. *Голышевъ.* 40.

3030. Отписка шуйской земской избы бурмистра Ивана Голятина о томъ, что изъ Шуи первостатейные купцы на житье и государеву службу въ Санкт-Петербургъ высланы, 1718 г. *Лядовъ.* 40.

3031. Переславль-Залѣсскій. Открытіе Александровскаго образцоваго народнаго училища въ с. Бехтышевѣ. 41.

(Тутъ рѣчь свящ. А. *Свирѣлина*).

3032. Концертъ г. Славянскаго во Владимірѣ. Александръ *Танковъ*. 42.

3033. Село Кохма. Празднество открытія желѣзной дороги. 42.

3034. Напрестольный крестъ въ церкви села Устья, Владимірскаго уѣзда. *Тихонравовъ*. 42.

3035. Церкви въ упраздненномъ Волосовѣ монастырѣ. *Тихонравовъ*. 42.

3036. Надпись на надгробномъ камнѣ князя Ивана Дмитріевича Пожарскаго, въ Суздальскомъ Спасо-Евѳиміевѣ монастырѣ. *Тихонравовъ*. 42.

3037. Отчетъ о состояніи Вязниковскаго женскаго училища 2 разряда за 1867—8 учебный годъ. 43.

3038. Указъ царя Петра Алексѣевича 1720 года въ Шую земскихъ дѣлъ бурмистрамъ о правежѣ денегъ съ шуянъ съ купецкихъ людей за явленный шуянами товаръ въ Макарьевской ярмаркѣ въ 1706 году. *Лядовъ*. 43.

3039. Роспись кого имяны съ шуянъ съ купецкихъ людей вышеозначенные (см. № 3038) пошлинные деньги довлѣетъ взять. *Лядовъ*. 43.

3040. Сельско-хозяйственный съѣздъ Юрьевскаго Общества сельскаго хозяйства 24 и 25 августа 1868 года. 44.

3041. Списокъ предметовъ, поступившихъ на постоянную выставку мануфактурныхъ и заводскихъ произведеній. *Тихонравовъ*. 45, 46 и 51.

3042. Борковская пустынь. *Голышевъ*. 46, 48—50.

3043. Спектакль во Владимірѣ въ пользу женскаго училища 2-го разряда и въ пользу бѣдныхъ. *Рангъ*. 47.

3044. Судогда. Освященіе часовни въ память двукратнаго спасенія жизни Императора. 47.

3045. Золотыя ворота и на нихъ церковь Положенія ризы Господней. Свящ. С. *Никольскій*. 47.

3046. Нумизматическое извѣстіе о Муромскомъ кладѣ. *Тихонравовъ*. 48.

3047. Вѣдомость о деньгахъ, заработанныхъ арестантами тюремныхъ замковъ Владимірской губерніи. 48 и 52.

3048. Александровъ. Празднество по случаю перваго засѣданія въ городѣ отдѣленія Окружнаго суда. 50.

3049. Суздаль. Священнослуженіе въ церкви для арестантовъ Спасо-Евѳиміева монастыря. 51.

3050. Пировы-Городищи близъ гор. Вязниковъ. Свящ. К. *Веселовскій*. 51.

3051. Вознесенскій посадъ, село Иваново и ихъ окрестности. Я. *Гарелинъ*. 51 и 52; 1869 г., №№ 2, 5, 7 и 8.

Протоіерей
Александръ Васильевичъ Цвѣтаевъ.

3052. Указатель мѣстныхъ статей, помѣщенныхъ въ неоффиціальной части Владимірскихъ Губернскихъ Вѣдомостей, съ 1838 по 1868 годъ. Составилъ Секретарь Владимірскаго Губернскаго Статистическаго Комитета и Редакторъ неоффиціальной части губернскихъ вѣдомостей *К. Тихонравовъ*. Владиміръ. Въ Губернской типографіи. 1867. 8⁰. 140 стр. Особое приложеніе къ „Влад. губ. вѣд." за 1868 г.

1868 годъ. (Е. В.).

8⁰. 1192 стр.—Тип. А. Александровскаго.

Редакторы: К. Ѳ. Надеждинъ и свящ. А. И. Сервицкій.

3053. На новый годъ. 1: 19—29.

3054. Педагогъ *Климента* Александрійскаго. 2: 81—84; 4: 171—176; 6: 263—267; 15: 735—737; 20: 977—981; 21: 1025—1031; 22: 1069—1076.

3055. О выборахъ благочинныхъ въ нашей епархіи. *С-кій*. 2: 85—96.

3056. Два друга. Перев. съ франц. 3: 129—146.

3057. 17-е января во Владимірѣ (день тезоименитства архіеп. Антонія). *С-кій*. 3: 146—151; *1869* г., № 3: 132—138; *1870* г., № 3: 113—116).

(Тутъ рѣчи архим. *Павла*).

3058. Извлеченіе изъ пасхаліи на 1868 годъ. 3: 151—152.

3059. Прощальная рѣчь пастыря съ паствой. Прот. Дмитрій *Пѣвницкій*. 4: 176—178.

3060. Свѣдѣнія о жизни высокопреосвященнаго Иннокентія, митрополита московскаго. (Изъ газетъ). 4: 194—200.

3061. Голосъ сельскаго священника по поводу предполагаемаго епархіальнымъ начальствомъ назначенія опредѣленныхъ окладовъ служащимъ въ консисторіи и благочиннымъ. Свящ. *А. Ц-евъ*. 5: 233—238.

3062. Нѣсколько словъ по поводу назначенія жалованья чиновникамъ и членамъ консисторіи, и о.о. благочиннымъ. *С-кій*. 5: 238—248.

3063. Замѣчательное обращеніе изъ раскола. (Изъ „Моск. вѣд."). 6: 278—280.

3064. Нѣсколько словъ о воскресной школѣ при Владимірской семинаріи. Николай *Ястребцовъ*. 6: 281—286.

3065. Некрологъ. Протоіерей Георгій Яковлевичъ Протопоповъ. 6: 287—288.

3066. Мысли и чувствованія у Креста Христова. 7: 313—319.

3067. „Христосъ воскресе!". 7: 319—325.

3068. Значеніе христіанской вѣры въ дѣлѣ общественнаго благоустройства. *І. М.* 7: 325—337; 10: 494—505.

3069. Извѣстія и замѣтки. (Изъ газетъ и журналовъ). 7: 337—344; 9: 445—456; 10: 506—508; 11: 562—568; 12: 613—621; 15: 764—768; 19: 951—952; 21: 1045—1048; 22: 1086—1094; 23: 1125—1138.

3070. Воскресеніе Іисуса Христа есть основаніе и залогъ нашего воскресенія. N. 8: 367—378.

3071. Празднество Богоявленскаго православнаго братства въ слободѣ Мстерѣ Вязниковскаго у., Владимір. губ. *Корреспондентъ*. (Голышевъ). 8: 378—380.

3072. Извлеченіе изъ отчета о дѣйствіяхъ Богоявленскаго православнаго братства въ слободѣ Мстерѣ за 1866—67, третій годъ его существованія. *Голышевъ*. 8: 380—391.

3073. Правила благоустройства монашескихъ братствъ въ Москвѣ. (Изъ сочин. Н. В. *Сушкова*). 9: 425—440.

3074. Нареченіе архимандрита *Андрея* во епископа муромскаго. (Рѣчь его). 9: 440—444.

3075. Владимірскій соборъ 1274 года и его опредѣленія. 10: 479—493; 11: 536—562.

3076. Юбилей архіепископа Евгенія. (Изъ *Совр. изв.*). 10: 506—508; 15: 766—768.

3077. „Практическая гомилетика", соч. прот. І. Толмачева. (Изъ „Христ. Чт."). (Рец.). 10: 508—510.

3078. Некрологъ. Архим. Гавріилъ († 10 мая, въ Муромѣ). 11: 563—568.

3079. Некрологъ. Епископъ муромскій Андрей († 30 мая). 11: 568; 12: 621—624.

3080. Извлеченіе изъ отчета о состояніи Владимірской епархіи за 1867 г. 12: 600—613.

3081. Причины часто замѣчаемаго разлада между умственнымъ образованіемъ и нравственною дѣятельностью человѣка. Глѣбъ *Миловидовъ*. 13: 656—666.

3082. Путь къ истинному совершенству. *С-кій*. 13: 666—672.

3083. Краткій очеркъ города Владиміра на Клязьмѣ. Прот. Г. *Чижевъ*. 14: 685—704.

(Нѣсколько словъ о началѣ Владиміра.—Краткій очеркъ судьбы города.—Памятники въ городѣ: 1) церковнаго зодчества—Успенскій и Дмитріевскій соборы, Рождественскій и Княгининъ монастыри, церкви—Георгіевская, Спасская и Богородицкая.—2) гражданскаго зодчества: Золотыя ворота).

3084. Общежитія при духовныхъ училищахъ. Свящ. *А. Свирѣлинъ*. 14: 704—717.

3085. О прибытіи въ Москву высокопреосвященнаго митрополита Иннокентія. (Изъ *Моск. вѣд.*). 14: 717—720.

3086. Нѣсколько словъ о современномъ воспитаніи. *П. Н.* 15: 737—751.

3087. Извлеченіе изъ отчета общества возстановленія православнаго христіанства на Кавказѣ, за 1866 г. 15: 751—764; 21: 1031—1041; 22: 1094—1096; 23: 1138—1144.

3088. Некрологъ. Архіеп. пермскій Неофитъ († 5 іюля). 15: 765—766.

3089. По поводу газетныхъ замѣтокъ объ учрежденіи старшихъ благочинныхъ въ нашей епархіи. (См. газет. „Москва" № 47, Москов. Вѣдом. и Голосъ №№ 151 и 158). *Сообщено.* 16: 798—808.

3090. Перенесеніе мощей св. благовѣрнаго и великаго князя Александра Невскаго изъ Владиміра въ С.-Петербургъ. 17: 843—856.

3091. Праздникъ Рождества Пресвятыя Богородицы. *П. Ц.* 18: 873—885.

3092. Слово въ день тезоименитства Благочестивѣйшаго Государя Императора Александра Николаевича. Свящ. М. *Херасковъ.* 18: 886—895.

3093. „Обзоръ общихъ законоположеній о содержаніи православнаго приходскаго духовенства...", сост. Н. Григоровичъ. Спб. 1867. (Рец.). N. 18: 895—904.

3094. Опытъ изъясненія LXXXVII псалма. 19: 919—951.

3095. Библія, какъ божественное откровеніе. 20: 982—998.

3096. Ночь и уединеніе. (Съ франц.). Свящ. А. *Свирьлинъ.* 20: 998—1000.

3097. Мѣстный обычай и благотворное вліяніе его на поселянъ. Свящ. Г. *Сергіевскій.* 21: 1041—1044.

3098. Нѣсколько словъ о сельскихъ церковно-приходскихъ школахъ. Свящ. А. *Цвѣтаевъ.* 22: 1076—1085.

3099. По поводу общаго съѣзда духовенства. 22: 1086—1091; 23: 1126—1134.

3100. Изъясненіе апостола, читаемаго въ день Рождества Христова. *А. Б-кій.* 24: 1163—1169.

3101. Рѣчь архіеп. владимір. *Антонія* при открытіи Шуйско-Ивановской желѣзной дороги, 15 сентября 1868 г. 24: 1169—1173.

3102. Праздникъ въ училищѣ дѣвицъ духовнаго званія—21 ноября. Свящ. М. *Херасковъ.* 24: 1173—1177.

1869 годъ.

4°. 52 №№.—Частныхъ подписчиковъ было 328.

Редакторъ—К. Н. Тихонравовъ.—1-й № вышелъ 4 января, въ субботу.

3103. Вязники. Разныя извѣстія. 1, 10, 17, 23, 40.

(№ 1: Открытіе въ сл. Холуѣ двухкласснаго приходскаго училища и рѣчь свящ. Іоанна *Алявдина.*—№ 10 и 17: Спектакль на станціи жел. дор. въ пользу женскаго училища.—№ 23: Пожертвованіе Щеголевой въ пользу духовенства, богадѣльни и въ пользу бѣдныхъ.—№ 40: Освященіе иконы на вокзалѣ. Свящ. К. *Веселовскій*).

3104. Плетеніе лаптей и пещерковъ въ Вязниковскомъ уѣздѣ. *Голышевъ*. 1.

3105. Метеорологическія наблюденія. *Алякринскій*. 1—52.

3106. Село Меркутино Вязниковскаго уѣзда. Свящ. К. *Веселовскій*. 2.

3107. Краткій отчетъ о состояніи Владимірской арестантской роты гражданскаго вѣдомства въ 1868 году. 3.

3108. Висѣльковскіе курганы въ Суздальскомъ уѣздѣ и журналы раскопокъ ихъ. *Тихонравовъ*. 3.

3109. Краткій отчетъ по Владимірской и Судогодской тюремнымъ школамъ. 4.

3110. Отчетъ о состояніи женскаго училища III разряда въ городѣ Покровѣ за 1868 г. 5.

3111. Вѣдомость о деньгахъ, заработанныхъ арестантами тюремныхъ замковъ Владимірской губерніи. 5, 8, 11, 17, 20, 27, 30, 35, 36, 39, 46, 48, 52.

3112. Владиміръ. Городскія извѣстія. 6—9, 11, 15, 16, 18, 20, 23, 26, 27, 29, 31, 39, 40, 44, 45, 47, 50 и 51.

(№ 6: Семейные вечера въ клубѣ; спектакль въ пользу бѣдныхъ и женскаго училища; елка въ дворянскомъ домѣ, устроенная Вас. Никол. де-Лазари; дѣтскій спектакль въ д. Никитина.—№ 7: поднесеніе дѣтьми г-ну де-Лазари серебрянаго жбана.—№ 8: Обѣдъ въ честь новаго гражданина В. Н. Струкова. № 9: Открытіе 23 февр. мануфактурной выставки (еще въ № 11).—№ 11: начало поста.—№№ 15 и 51: подписка въ пользу бѣдныхъ, вмѣсто визитовъ.—Духовный концертъ (въ 1-й разъ), 6 апрѣля.—№ 16: Освященіе казармы для нижнихъ чиновъ, въ д. Протасьева.—№ 18: концертъ съ участіемъ Н. Г. Рубинштейна. —Спектакли.—№ 20: Звѣринецъ Гейденрейха; музыка на бульварѣ; слухъ о продажѣ театра; сѣверное сіяніе.—№№ 26, 27, 29: пожертвованія въ пользу погорѣльцевъ с. Краснаго.—№ 29: проѣздъ лицъ Царской фамиліи.—№ 31: Рожденіе тройни.—№ 39: посѣщеніе Владиміра министромъ народ. просвѣщ., гр. Толстымъ.—Начало спектаклей.—Приращенія музея и выставки.—№ 40: Спектакли. *П. Л-нъ*.—№ 44: Помощь семейству Даворской. Спектакли.—№ 45: Панихида по А. А. Никитинѣ.—Пренія въ клубѣ по поводу штрафовъ.—№ 47: земское собраніе (рѣчь *Струкова*); Засѣданіе Юрьев. Общества Сел. Хоз. - №№ 47 и 50: объ игрѣ актеровъ).

3113. Шуя. Извѣстія. 6, 15, 17, 39.

(№ 6: Развлеченія въ клубѣ; спектакль въ пользу бѣдныхъ.—№ 15: Поврежденія на Шуйско-Ивановской жел. дорогѣ.—№ 17: Возстановленіе движенія по жел. дорогѣ. № 39: Необыкновенная буря въ Шуйскомъ уѣздѣ).

3114. Уставъ Общества покровительства животнымъ. 8—11.

3115. Журналъ Владимірскаго губернскаго мануфактурнаго комитета, 23 февраля. 9.

3116. Борьба съ волкомъ (случай въ муром. у.). Д. Ч. Д. 9.

3117. Судогда. Извѣстія. № 10: спектакль въ пользу бѣдныхъ.—№№ 34, 36, 38, 42, 43, 45, 48, 50, 52: Пожаръ

въ гор. Судогдѣ, 11 августа, и пожертвованія въ пользу погорѣльцевъ.

3118. Движеніе судоходства по рѣкѣ Тезѣ въ навигацію 1868 г. *Лядовъ*. 11.

3119. Серапіонова пустынь Вязниковскаго уѣзда Владимірской губерніи, исторія ея, древности и современное значеніе. *Голышевъ*. 12—14 и 16.

3120. Два указа 1699 г. о строеніи въ дер. Меркутиной церкви во имя Іоанна Богослова. Свящ. К. *Весеовскій*. 12.

3121. Сл. Мстера. Пожертвованіе Государыни Императрицы въ братство. *Голышевъ*. 13.—Свадьбы въ слоб. Мстерѣ. *Зритель* (Голышевъ). 17.

3122. Двѣ благословенныя грамоты патріарха Адріана 1699 г. на построеніе церкви въ дер. Меркутиной. Свящ. К. *Весеовскій*. 14.

3123. Отчетъ о дѣйствіяхъ Вознесенско-посадскаго общественнаго банка, за 1868 годъ. 14, 30.

3124. Отчетъ Юрьевскаго Общества сельскаго хозяйства за 1868 г. 15.

3125. Производство кистей, употребляющихся для иконописанія, производства слободы Холуя, Вязников. у. *Голышевъ*. 17.

3126. Коптель, или копченое серебро, употребляющееся вмѣсто золота, для иконописи въ слободѣ Мстерѣ и другихъ селеніяхъ Вязников. у. *Голышевъ*. 17.

3127. Алексій митрополитъ. *Рангъ*. 18.

3128. Объ устройствѣ въ С.-Петербургѣ выставки мелкихъ животныхъ и птицъ. 18.

3129. Географическо-статистическое описаніе гор. Меленокъ и уѣзда его. *Добрынкинъ*. 19, 21 и 22.

3130. Отчетъ о дѣйствіяхъ Шуйскаго городского общественнаго банка за время съ 26 октября 1867 г. по 31 декабря 1868 г. 19, 20 и 30.

3131. Меленки. Пожаръ въ городѣ, 11 мая. 20, 41, 45, 48, 50 и 52.

3132. Значеніе нумизматическаго клада, найденнаго въ г. Муромѣ, въ 1868 г 20.

3133. Суздаль. Земскіе выборы. *Рангъ*. 22 и 46.—Улучшеніе города. 22.—Выборы городского головы. 51.

3134. Портретъ стольника Артемія Ивановича Челищева (1648 † 1741). *Рангъ*. 23.

3135. Вымытая водою р. Оки пушка 1716 г., въ Муромѣ. 23.

3136. Закладка придѣла во имя св. бл. в. к. Александра Невскаго, въ сл. Мстерѣ. Крест. Иванъ *Тюлинъ*. 23.

3137. Протоколъ Владимірскаго губернскаго статистическаго комитета, 23 февр. 23 и 24.

3138. Юбилей вязников. купца Ивана Яковлевича Куликова. (Изъ „Совр. Изв.“). 24.

3139. Отчетъ о деньгахъ, пожертвованныхъ въ пользу бѣдныхъ въ г. Владимірѣ. 24.

3140. Владимірскій Рожественъ монастырь. *Тихонравовъ*. 24—26, 29—32, 34, 39 и 40.

3141. Производство мѣдныхъ иконъ въ селѣ Никологорскомъ погостѣ Вязников. у. *Корреспондентъ*. (Голышевъ). 27.

3142. Отчетъ за 1868 годъ, читанный въ общемъ собраніи членовъ вспомогательнаго общества купеческихъ приказчиковъ въ Вознесенскомъ посадѣ и селѣ Ивановѣ. 27.

3143. Какъ тушить загорѣвшуюся смолу или жиръ. (Изъ „Технич. Сборн.“). 27.

3144. Уставъ Вознесенско-посадскаго общественнаго собранія. 27—29.

3145. Спасо-Евѳиміевскій монастырь въ гор. Суздалѣ и десять найденныхъ въ немъ знаменъ въ 1839 году. *Я. Гаренинъ*. 28.

3146. Выпись изъ холопскихъ кабальныхъ книгъ на владѣніе кабальными людьми Андрею да Ивану Жадовскимъ 1662 года. *Лядовъ*. 29.

3147. Списокъ жертвователей на устройство и снабженіе необходимыми предметами православныхъ церквей и сельскихъ школъ. 29, 31, 35, 38, 45.

3148. Некрологъ. Михаилъ Михаиловичъ Шаланинъ († въ Переславлѣ). *А. Хухлаевъ*. 30.

3149. Село Иваново. Случай борьбы съ волками. 30.

3150. Меленковскій общественный банкъ. 30.

3151. Некрологъ. Алексѣй Васильевичъ Ермаковъ. († 8 августа), 32, 34 и 35.

3152. Село Сванно, Юрьевскаго уѣзда. (Этнографическій очеркъ). Свящ. Алексѣй *Смирновъ*. 32.

3153. Сказка выборныхъ старостъ и крестьянъ села Лежнева съ деревнями, о томъ, сколько у нихъ въ вотчинѣ крестьянскихъ дворовъ и сколько они платили оброку, 1723 г. *Лядовъ*. 33.

3154. Отчетъ о состояніи училища для дѣтей мастеровыхъ и рабочихъ въ Вознесенскомъ посадѣ съ 19 февраля 1868 года по 1 іюля 1869 г. 33.

3155. Каменныя боевыя ядра, найденныя въ Муромѣ. *Тихонравовъ*. 34.

3156. Уставъ товарищества потребителей въ селѣ Ивановѣ и Вознесенскомъ посадѣ. 34 и 42.

3157. Село Якушево и его окрестности. (Исторія, статистика и этнографія). Свящ. К. *Веселовскій*. 35—38.

3158. Правила для выставокъ сельскихъ произведеній. 36 и 37.

3159. Лубочныя старинныя народныя картинки. *Голышевъ*. 39, 41, 43 и 46.

3160. Средство противъ червей при первомъ появленіи ихъ на озимыхъ поляхъ. 40.

3161. Рѣчь, читанная 8 октября, въ присутствіи Владимірскаго уѣзднаго собранія, передъ выборами въ мировые судьи, почетнымъ мировымъ судьею *Алябьевымъ*, Гаврилу Васильевичу (Тюрикову?). 41.

3162. Памяти русскаго гражданина Алексѣя Васильевича Ермакова. (Изъ *Моск. вѣд.*). *Е. Богдановичъ*. 41.

3163. Открытіе 12 окт. богадѣльни въ с. Хозниковѣ, ковров. у. 42.

3164. Муромская желѣзная дорога. 42, 48.

3165. Село Нижній-Ландехъ. Открытіе ученія въ приходскомъ училищѣ. Ив. *Серебряковъ*. 44.

3166. Еще нѣсколько словъ о проложеніи Муромской желѣзной дороги. 44.

3167. Сунодикъ гравера XVII вѣка Василья Андреева. *Голышевъ*. 45.

3168. Число волостей во Владимірской губерніи. *Тихонравовъ*. 45.

3169. Учебныя заведенія во Владимірской губерніи въ 1868 и 1858 годахъ. *Тихонравовъ*. 45.

3170. Публичныя библіотеки во Владимірской губерніи въ 1868 г. *Тихонравовъ*. 45.

3171. Обычай подавать тайную милостыню, въ слободѣ Мстерѣ, Вязниковскаго уѣзда. Крестьянинъ Иванъ *Тюлинъ*. 48.

3172. Замѣтка о сельской почтовой корреспонденціи. *Голышевъ*. 49.

3173. Разсказы о кладахъ во Флорищевомъ бору. Свящ. К. *Весеповскій*. 49.

3174. Замѣтка объ истребленіи памятниковъ старины. *Голышевъ*. 50.

3175. Открытіе училища въ селѣ Боголюбовѣ и рѣчь по этому случаю протоіер. В. Е. *Богородицкаго*. 51.

3176. Память изъ Московской ратуши шуйскимъ земскимъ и таможеннымъ бурмистрамъ о повольной грамотѣ данной на 10 лѣтъ иноземцу Венеціанину Савѣ Рагузинскому, что бы ему во всѣхъ Россійскихъ Государствахъ торговать всякими товарами, и о правѣ покупки имъ однимъ изъ Сибирскаго приказу Сибирскихъ лисицъ называемыхъ Ленскими, 1703 года. *Лядовъ*. 52.

3177. Отъ Археологической Комиссіи—съ просьбой, сообщать о сдѣланныхъ находкахъ древностей и представлять послѣднія въ комиссію. (Изъ „Сѣвер. Почты"). 52.

1869 годъ. (Е. В.).

8⁰. 1208 стр.—Тип. А. Александровскаго.

Редакторы: архим. Павелъ и свящ. А. И. Сервицкій.

3178. О новыхъ отношеніяхъ русскаго общества къ православному духовенству. 1: 5—19.

3179. Преосвященный Аполлинарій, епископъ чигиринскій—викарій кіевской митрополіи. Свящ. Н. *Флоринскій*. 1: 19—41.

3180. Объяснительная записка къ смѣтѣ доходовъ и расходовъ спеціальныхъ средствъ вѣдомства Святѣйшаго Сѵнода. 1: 42—47; 2: 94—96; Росписаніе дох. и расх. на 1869 г. 9: 419—426.

3181. О безсмертіи. (По Юнгу). Свящ. А. *Свирѣлинъ*. 2: 81—94.

3182. О учебникахъ и учебныхъ пособіяхъ для духовныхъ семинарій и училищъ. (Извлеченіе изъ журнала учебнаго комитета при Св. Сѵнодѣ). 3: 109—132; 4: 159—172; 7: 310—325; 8: 386—390; 9: 427—439; 10: 481—484; 12: 562—564.

3183. Преобразованіе по Высочайше утвержденнымъ уставамъ и штатамъ семинаріи и училищъ нашей епархіи и епархіальный съѣздъ духовенства по сему дѣлу. *С-кій*. 3: 139—143; 6: 281—288; 8: 375—385: 10: 469—480.

3184. Поученіе въ недѣлю о блудномъ сынѣ. Свящ. А. *Цвѣтаевъ*. 4: 173—177.

3185. „Православная вѣра. Книга для... чтенія...", сост. А. Свирѣлинъ. (Рец.). 4: 178—185; *1870* г., 3: 127—128.

3186. О новомъ журналѣ „Истина". (Изъ „Духовн. Бесѣды"). 4: 186—191.

3187. Церковное счисленіе на 1869 годъ. 4: 191—192.

3188. Притча Господа нашего Іисуса Христа о блудномъ сынѣ. 5: 205—212 и 6: 257—271.

3189. Воскресная школа при Владимірской семинаріи. Свящ. М. *Херасковъ*. 5: 213—223.

3190. О губернскихъ медицинскихъ обществахъ и съѣздахъ врачей, при участіи духовенства и земства. Р. И. *Якубовскій*. 5: 223—239.

3191. Извѣстія и замѣтки. Первое во Владимір. губ. двуклассное училище въ сл. Холуѣ.—Изувѣрство раскольника. 5: 239—240; 7: 325—344 (число церквей и монастырей въ Россіи.—Учрежденіе архіер. каѳедръ); 8: 390—392; 10: 484—487 (отъ археологич. комиссіи.—О сохраненіи церковн. древностей.—Статистика человѣч. рода); 12: 573—584 (юбилей Н. Я. Куликова); 14: 671—680; 17: 818—824 (Пожертвованіе жителямъ гор. Переяславля 30.000 р. для бѣдныхъ.—Пожаръ въ Судогдѣ); 18: 865—872 (Пожертвованіе

прот. І. В. Рождественскаго на учрежденіе богадѣльни въ Вязникахъ.—Некрологъ А. В. Ермакова) —21: 1033—1040 (Юбилей кіевской духовной академіи).

3192. Слово въ недѣлю православія. *А. П.* (архим. Павелъ). 6: 272—281.

3193. Слово въ день Благовѣщенія Пресвятыя Богородицы. 7: 303—310.

3194. Христосъ воскресе! *А. П.* (Павелъ). 8: 361—369.

3195. Нѣсколько словъ о силѣ и важности священническаго благословенія. *П-ій.* 8: 369—374.

3196. Слово въ великій пятокъ. Свящ. А. *Розовъ.* 9: 409—414.

3197. О времени для лѣтнихъ вакацій. N. 9: 415—419.

3198. О введеніи новыхъ штатовъ духовныхъ консисторій. 9: 440.

3199. Статистическія свѣдѣнія о настоящемъ состояніи русской церкви. 10: 451—459.

3200. Нѣсколько словъ по поводу предложеній губернскаго комитета по улучшенію быта духовенства сельскимъ прихожанамъ. Свящ. А. *Цвѣтаевъ.* 10: 459—469.

3201. Адресъ Его Высокопреосвященству отъ епархіальнаго съѣзда. 10: 480—481.

3202. Что требуетъ отъ духовенства современное общество и при какихъ условіяхъ могутъ быть выполнены эти требованія. NN. 11: 513—532.

3203. Рѣчь предъ панихидою въ 40-й день по усопшемъ ученикѣ семинаріи, С. Мартировѣ. Свящ. Г. *В....въ.* 11: 532—536.

3204. Слово на день пятидесятницы. *С-кій.* 12: 555—562.

3205. „Горняя мудрствуйте, а не земная". Григорій *Архангельскій.* 12: 565—573.

3206. Поученіе въ 3-ю недѣлю по пятидесятницѣ;—въ 4-ю недѣлю. 13: 595—605;—въ 5-ю недѣлю; въ 6-ю недѣлю. 14: 659—668;—въ 7-ю недѣлю. 15: 709—713;—въ 8-ю недѣлю. 16: 749—754. Всѣ—архим. *Митрофанъ.*

3207. Максимъ, митрополитъ кіево-владимірскій и всея Руси (1283—1305), и правило его. Свящ. М. *Хераскова.* 13: 605—623; *1871* г. 17: 357—371.

3208. Вопросъ объ учрежденіи епархіальныхъ эмеритальныхъ кассъ. 13: 623—632.

3209. Объ уставѣ Общества для распространенія св. писанія въ Россіи. 14: 668—671.

3210. Слово при освященіи церкви Рождества Пресвятыя Богородицы, возстановленной по Высочайшему повелѣнію Государя Императора Александра Николаевича, 22 іюля 1869 г. Архіеп. *Антоній.* 15: 703—709.

3211. Торжество освященія церкви Рождества Пресв. Богородицы въ нынѣшнемъ Владимірскомъ архіерейскомъ домѣ, возобновленной по Высочайшему повелѣнію. *С-кій.* 15: 713—721.

3212. Уставъ православныхъ духовныхъ академій. 15: 722—728; 16: 768—776; 17: 810—817; 18: 856—864; 19: 909—919.

3213. Іудейскія пророчества. (Изъ сочин. „Iesus Christ devant le siecle"). 17: 793—810; 18: 841—856; 21: 1017—1032.

3214. Изъ исторіи Спасо-Евѳиміева, Суздальскаго монастыря. *Л. И. Сахаровъ.* 19: 920—928; 20: 975—984.

3215. Открытіе перваго курса въ семинаріи, послѣ полнаго преобразованія ея по новому уставу и штату. *С-кій.* 22: 1075—1078.

3216. Рѣчь къ воспитанникамъ семинаріи предъ началомъ перваго учебнаго года послѣ преобразованія семинаріи. Архим. *Павелъ.* 22: 1079—1088.

3217. Къ характеристикѣ московской прессы. (Для редакціи „Современныхъ Извѣстій"). NN. 22: 1089—1095.

3218. Матеріалы для статистики. 22: 1095—1096.

3219. О нѣкоторыхъ мѣрахъ къ развитію начальнаго народнаго образованія. (Изъ „Прав. Вѣстн."). 23: 1139—1142.

3220. „Матеріализмъ, наука и христіанство". Сборникъ. (Рец.). 23: 1142—1144.

3221. „Азъ есмь Господь Богъ твой, да не будутъ тебѣ бози иніи развѣ Мене". *А. К.* 24: 1195—1208.

1870 годъ.

4°. 52 №№.—Число частныхъ подписчиковъ неизвѣстно.

Редакторъ —К. Н. Тихонравовъ.—1-й № вышелъ 2 января, въ субботу.

3222. Бумага князя Лопухина и два рескрипта императора Павла Петровича ко Владимірскому губернатору П. С. Руничу о Зубовыхъ. Сообщ. гр. *Д. П. Толстой.* 1.

3223. Разсказъ очевидца о посѣщеніи императоромъ Павломъ I города Владиміра на Клязьмѣ. *Рангъ.* 1.

3224. Метеорологическія наблюденія въ г.г. Владимірѣ. *М. Алякринскій.* 1—52.

3225. Пятидесятилѣтній юбилей, Гороховскаго уѣзда, села Якушева дьячка Александра Васильева, 8 декабря 1869 г. *Якушовецъ.* 2.

3226. Взглядъ на торговлю съ запросами. *П. Барсовъ.* 3.

Леонидъ Ивановичъ Сахаровъ.

3227. Пожертвованія въ пользу погорѣльцевъ гор. Судогды. 3 и 26.

3228. Собраніе Юрьевскаго общества сельскаго хозяйства 19 ноября 1869 г. въ г.г. Владимірѣ. 4 и 5.

3229. Вѣдомость о деньгахъ, заработанныхъ арестантами тюремныхъ замковъ Владимірской губерніи. 4, 14, 15, 19, 24, 27, 30, 34, 39, 44 и 48.

3230. Село Титовское, александр. у. (Отлитъ колоколъ въ память событія 4 апр.). Свящ. *С. Никольскій.* 5.

3231. Происшествія по губерніи. 5 (крест. вырвалъ у лошади языкъ; спасеніе утопавшаго); 41 (необыкновенное рожденіе).

3232. Владиміръ. Городскія извѣстія. 6—8, 10—13, 15, 17, 18, 21, 22, 24, 26, 28, 30, 38—40, 42, 44, 49.

(№ 6: Смерть († 1 февр.) ген.-майора Брякилева.—№ 7: Некрологъ начальницы частнаго учебнаго заведенія, Екатерины Порфировны Малышевой.—№ 8: О представленіяхъ въ театрѣ.—№ 10: Дѣла въ клубѣ.—Домашніе спектакли.—О прислугѣ.—Публичныя лекціи.—№ 11: Пожаръ въ новой богадѣльнѣ.—Изданіе списка всѣхъ гласныхъ.—№ 12: Публичная лекція Никол. А-ров. Соковнина по химіи.—№ 13: Подписка въ пользу бѣдныхъ.—№ 15: двѣ лекціи Никол. Павл. Завьялова о эпической поэзіи.—№ 17: Помѣщеніе г. Протасьева для нижнихъ чиновъ.—№ 18: Дѣла клуба.—№ 22: Владимірскія развлеченія.—Наши ремесленники.—№ 24: Пожаръ.—Проѣздъ Великихъ Князей (еще въ № 26).—№ 26: Картузникъ Гончаровъ (и въ № 22).—№ 28: Лунное затмѣніе.—Смотръ войскамъ.—№ 38: Увеселенія, театръ.—Историч. справка о 1-мъ спектаклѣ въ Россіи.—№ 39: О муромскомъ головѣ Ермаковѣ.—Пожаръ.—№ 40: Театръ. №№ 42 и 44: еще о театрѣ.—№ 42: Открытіе женской гимназіи (22 октября).—№ 49: Земское собраніе и рѣчь *Струкова.*—Развлеченія).

3233. Слобода Мстера. *Голышевъ.* Извѣстія. 6, 20, 32, 41.

(№ 6: О мировомъ судьѣ Евл. Ив. Протасьевѣ. *Мстерякъ.*—№№ 20 и 32: о неудобствахъ путесообщенія съ желѣзной дорогой.—№ 41: объ отдачѣ крестьяниномъ сына въ гимназію.—№ 46: организація медицинской помощи).

3234. Актъ испытанія зерноотборника г. Шиманскаго въ г.г. Владимірѣ. 6.

3235. Рѣчь предъ началомъ общаго собранія членовъ Вспомогательнаго Общества купеческихъ приказчиковъ въ Вознесенскомъ посадѣ и селѣ Ивановѣ. 6.

3236. Отчетъ Вспомогательнаго Общества купеческихъ приказчиковъ въ Вознесенскомъ посадѣ и селѣ Ивановѣ. 6.

3237. Указъ отъ князя Ѳедора Юрьевича Ромодановскаго, Никитѣ Станиславскому, о пропажѣ у строителя Троице-Сергіева монастыря Лазаря лошади въ слободѣ Мстерѣ, 1717 года. *Голышевъ.* 6.

3238. Подручники и лѣстовки. *Голышевъ.* 7.

3239. Движеніе судоходства по рѣкѣ Тезѣ въ навигацію въ 1869 г. *Лядовъ.* 8.

3240. Напрестольный крестъ XVII вѣка (у священника въ с. Ивановѣ). Крестьянинъ Ив. Назар. *Тарасовъ.* 8.

3241. Преподобный Несторъ-Лѣтописецъ и Русскія лѣтописи. Свящ. Н. *Флоринскій*. 9, 11—14.

3242. Сказка шуянъ о томъ, что въ Шуѣ корчемнымъ виномъ и табакомъ Шуяна не торгуютъ, 1659 г. *Лядовъ*. 9.

3243. Отчетъ о деньгахъ, пожертвованныхъ въ пользу бѣдныхъ. 9 и 27.

3244. Грамота царя Алексѣя Михайловича въ Шую воеводѣ Ивану Боркову, 1669 г. (о дачѣ поручной записи по посадскомъ человѣкѣ Дыринѣ). *Лядовъ*. 10.

3245. Протоколъ годичнаго собранія Владимірскаго губернскаго статистическаго комитета, 24 февраля. 12.

3246. Отчетъ Владимірскаго губернскаго статистическаго комитета за 1869 г. 13.

3247. Отзывъ о соч. Голышева „Древности Богоявленской церкви въ слоб. Мстерѣ". *Рангъ*. 14 и 20.

3248. Указъ императора Павла Перваго, отъ 31 мая 1798 г. правительствующему сенату (о порядкѣ найденномъ во Владимірѣ). *Рангъ*. 14.

3249. Суздаль. Засѣданія окружнаго суда.—Земское собраніе.—О врачѣ Менни.—Смерть стряпчаго Прозоровскаго.—Обычай при погребеніи. 15.

3250. Краткій обзоръ дѣятельности Владимірскаго губернскаго статистическаго комитета со времени преобразованія его въ 1861 году. 15 и 16.

3251. Вѣдомость учиненная въ шуйскомъ магистратѣ о покупкѣ и продажѣ хлѣба и другихъ потребностей въ 1773 и въ 1774 годахъ по г. Шуѣ и что дороже и дешевле оказалось. *Лядовъ*. 16.

3252. Гор. Судогда. О помощи погорѣльцамъ. К. Л. *Голубевъ*. 17.

3253. Очеркъ 25-ти-лѣтней дѣятельности по Владимірскому губернскому статистическому комитету члена-секретаря комитета, надворнаго совѣтника Тихонравова, съ 1844 г. 17.

3254. Отчетъ Юрьевскаго общества сельскаго хозяйства за 1869 г. 17 и 18.

3255. Пожертвованія на церкви и школы въ западномъ краѣ. 17.

3256. Александровскій уѣздъ и гор. Александровъ. (Изъ „Энциклоп. слов."). 19 и 21.

3257. Отчетъ о дѣйствіяхъ Меленковскаго городского общественнаго банка. 19, 25.

3258. Опись краткая гор. Шуи строенію во ономъ городѣ 1778 году. *Лядовъ*. 19.

3259. Стары дѣвы. *Добрынкинъ*. 22.

3260. Крестьянская школа села Бектышева. (Изъ „Соврем. лѣтоп."). Н. С. *Стромиловъ*. 22.

3261. Коледа въ меленковскомъ уѣздѣ. *Добрынкинъ.* 23.

3262. Бесѣда Столпянскаго относительно обученія чтенію и письму. 23.

3263. Отчетъ о дѣйствіяхъ общественнаго банка Вознесенскаго посада. 23 и 30.

3264. По поводу статьи г. Гарелина, помѣщенной въ № 28, 1869 г. „Владимір. губерн. вѣдом.". (См. № 3145). *Рангъ.* 24.

3265. Экспоненты Владимірской губерніи, доставившіе свои произведенія въ С.-Петербургъ на всероссійскую выставку 1870 г., краткія свѣдѣнія о ихъ произведеніяхъ, и настоящее состояніе ихъ мануфактуръ, фабрикъ, заводовъ и мастерскихъ. 25.

3266. Шуточный романсъ, соч. кн. Ив. Мих. Долгорукаго. *Рангъ.* 25.

3267. Рождественское приходское училище въ Суздалѣ. 26.

3268. Пастушничество въ меленковскомъ уѣздѣ. *Добрынкинъ.* 26.

3269. Пожертвованія въ пользу больныхъ и раненыхъ воиновъ. 26;—въ пользу погорѣльцевъ гор. Меленокъ. 26.

3270. Особенности нѣкоторыхъ мѣстностей въ Меленковскомъ уѣздѣ. *Добрынкинъ.* 27.

(Дер. Чулиха (Уварова—тожъ) — Могилищи — Урочище Волково).

3271. Рукописный синодикъ 1728 г. въ Серапіоновской пустыни, вязников. у. *Голышевъ.* 27.

3272. Составъ Владимірскаго губернскаго земскаго собранія 1-го засѣданія 1-го трехлѣтія, 21 мая 1866 года, и 1-го засѣданія 2-го трехлѣтія, 15 ноября 1869 г. *Рангъ.* 27.

3273. О происхожденіи игорныхъ картъ. Евгеній *Рангъ.* 28.

3274. О бывшихъ въ г. Шуѣ и шуйскомъ уѣздѣ пожарахъ въ 1868 и въ 1869 г.г. *Лядовъ.* 28, 29 и 31—34.

3275. Общественный садъ въ г. Суздалѣ. 29.

3276. О деревенскихъ закутахъ. 29.

3277. Достопамятности города Владиміра-Князьменскаго. *Тихонравовъ.* 30.

(Успенскій соборъ.—Дмитріевскій соборъ.—Рождественскій монастырь.—Княгининъ Успенскій монастырь).

3278. Средство истреблять мышей въ слободѣ Мстерѣ вязник. у. Крест. Ив. *Тюлинъ.* 30.

3279. Пѣсни дѣтей. *Голышевъ.* 30.

3280. О дѣйствіяхъ общественнаго банка въ г. Шуѣ. 35.

3281. О найденномъ нумизматическомъ кладѣ въ г. Шуѣ. *Лядовъ.* 31.

3282. Списокъ похвальныхъ наградъ по Всероссійской мануфактурной выставкѣ 1870 г. въ С.-Петербургѣ, утвержденный г. министромъ финансовъ. 31.

3283. Количество періодическихъ изданій, получаемыхъ въ г. Шуѣ въ 1869 г. *Лядовъ*. 32.

3284. Указъ отъ княгини Настасьи Ѳедоровны Ромодановской и графа Михаила Гавриловича Головкина, слободы Мстеры выборнымъ и бурмистру Ивану Желдыбину, о вознагражденіи священно-служителей ружными деньгами, о счетѣ денегъ казенной недоимки и о немедленной высылкѣ оброчныхъ денегъ, 1731 года. *Голышевъ*. 32.

3285. Освященіе и открытіе 2-хъ-класснаго училища въ селѣ Варѣевѣ, вязников. у. L.L. 33.

3286. Некрологъ. Андрей Васильевичъ Архангельскій, протоіерей шуйской Киселевской больничной церкви (1790 † 24 іюля 1870 г.). *Лядовъ*. 34.

3287. Село Воютино. Археологическая записка. *Добрынкинъ*. 35.

3288. Богданъ Хмѣльницкій въ русской исторіи. М. *Юзефовичъ*. 35; „Вл. Е. Вѣд." № 18: 849—852.

3289. Дѣтскія пѣсни въ слободѣ Мстерѣ, вязниковскаго уѣзда. Этнографическій очеркъ. *Голышевъ*. 36.

3290. Владимірская Вспомогательная медицин. касса. 36.

3291. Празднованіе годовщины поставленія иконы, въ память 4 апрѣля 1866 г., на Вязниковской станціи желѣзной дороги. Свящ. *Веселовскій*. 37.

3292. Холуйская слобода. О ярмаркахъ и перевозѣ черезъ Клязьму. 37.

3293. Населенныя мѣстности въ Меленковскомъ уѣздѣ. *Добрынкинъ*. 37.

(Дер. Фурсова).

3294. Вишенный морсъ и его приготовленіе въ гор. Вязникахъ. *Голышевъ*. 38.

3295. Дезинфекція отхожихъ мѣстъ по способу Мауля. 38.

3296. Объ игрѣ въ вистъ. 39.

3297. Отчетъ о состояніи Вязниковскаго женскаго училища 2-го разряда за 1869—70 учебный годъ. 39.

3298. Замѣтки о состояніи погоды и урожаѣ хлѣбовъ въ шуйскомъ краѣ въ 1868 году. *Лядовъ*. 40, 42 и 44.

3299. Описаніе городовъ и посадовъ Владимірской губерніи въ началѣ XIX столѣтія. *Рангъ*. 41; *1871* г. №№ 8—10.

(Владиміръ. № 41. — Александровъ, Вязники и Гороховецъ. № 8.—Ковровъ и Меленки. № 9.).

3300. Челобитная крестьянъ слободы Мстеры князю Михаилу Григорьевичу Ромодановскому, въ завладѣніи сѣнныхъ покосовъ татаровскими крестьянами, 1711 года. *Голышевъ*. 42.

3301. Судогда. Устройство церкви при тюремномъ замкѣ.—Спектакль въ пользу бѣдныхъ. 43.

3302. Актъ объ открытіи въ губ. гор. Владимірѣ Земской женской гимназіи. 43, и „Вл. Еп. вѣд.", № 21: 993—1000.

3303. Переславская земская больница. 43.

3304. Рѣчь къ воспитанникамъ Владимірской губернской гимназіи, произнесенная, по совершеніи перваго богослуженія въ гимназической церкви, законоучителемъ, священникомъ, магистромъ М. *Херасковымъ*. 45.

3305. Шуйская земская публичная библіотека. *Лядовъ*. 45, 46 и 48.

3306. Грамота царя Ѳеодора Алексѣевича на помѣстье стряпчему Петру Григорьевичу Кашинцову въ Кинешемскомъ уѣздѣ, 1678 года. *Лядовъ*. 46.

3307. Объ учрежденіи женскихъ педагогическихъ курсовъ во Владимірѣ. *П. С.* 47.

3308. Указъ князя Ивана Ѳедоровича Ромодановскаго и графа Михаила Гавриловича Головкина, въ слободу Мстеру человѣку Василью Борисову о выборѣ головъ къ соляной продажѣ, о высылкѣ оброчныхъ денегъ, рыбака и рѣзныхъ кипарисныхъ складней, 1722 года. *Голышевъ*. 47.

3309. Жалованная грамота царей Іоанна и Петра Алексѣевичей стольнику Ивану Григорьевичу Кашинцову на вотчину въ Мценскомъ уѣздѣ въ большомъ городскомъ стану на деревню Кулиги, 1694 г. *Лядовъ*. 48.

3310. О выборахъ благочинныхъ въ нашей епархіи. *С-кій*. 50.

3311. Фабрикантскія и торговыя дѣла шуйскаго края въ 1869 году. *Лядовъ*. 50 и 51; *1871* г., №№ 1, 3 и 4.

3312. Вязники. Атмосферическое явленіе 9 декабря. Свящ. К. *Веселовскій*. 52.

3313. Водопроводъ во Флорищевой пустыни Гороховецкаго уѣзда. Свящ. *Веселовскій*. 52.

1870 годъ. (Е. В.).

8⁰. 1140 стр.*).—Тип. А. Александровскаго.

Редакторы—архим. Павелъ и о. А. И. Сервицкій.

3314. Новый годъ. N.N. 1: 25—31; 2: 62—78.

3315. Нѣсколько словъ о новой реформѣ въ духовенствѣ по закону 16 апрѣля 1869 г. 1: 32—40.

3316. Къ Владимірской паствѣ (воззваніе архіеп. *Антонія* по поводу случаевъ святотатства). 2: 57—62.

3317. Посѣщеніе Патріаршей ризницы и библіотеки старообрядцами. 2: 79—80.

*) № 19-го неоффиціальной части въ 1870 году не было.

3318. Слово въ день преподобнаго отца нашего Антонія великаго и тезоименитства Его Высокопреосвященства, Антонія, архіепископа владимірскаго и суздальскаго. Свящ. М. *Миловскій*. 3: 105—113.

3319. Александровъ, 17 января. С. П. *С-въ* (Скворцовъ). 3: 116—121.

(Тутъ и рѣчь свящ. А. В. Цвѣтаева).

3320. Управленіе россійскою церковію и перемѣны въ ея іерархіи. (Изъ сѵнодальнаго отчета). 3: 121—128.

3321. Некрологъ. Протоіерей Григорій Михайловичъ Чижевъ († 28 янв.). 3: 128.

3322. Нареченіе и хиротонія во епископа муромскаго, викарія Владимірской епархіи, архимандрита Іакова, и его прибытіе во Владиміръ. 4: 163—169.

3323. Слово при погребеніи протоіерея владимірскаго Успенскаго каѳедральнаго собора, ключаря Григорія Михайловича Чижева. Архим. *Митрофанъ*. 4: 169—173.

3324. Рѣчь предъ отпѣваніемъ ключаря Владимірскаго каѳедральнаго собора, протоіерея Г. М. Чижева. *С-кій*. 4: 174—176.

3325. Ослабленіе раскола въ нѣкоторыхъ епархіяхъ. (Изъ сѵнодальнаго отчета). 5: 197—206.

3326. Косминъ монастырь и училище при немъ. (Изъ путевыхъ записокъ). *С-кій*. 5: 206—210.

3327. Извѣстія и замѣтки. 5: 210—217; 7: 310—320; 8: 360—365; 9: 412—416; 11: 507—512; 14: 653—656; 15: 699—704; 17: 797—800; 21: 1000—1004; 23: 1095—1099; 24: 1132—1140.

(№ 5: къ открытію миссіонерскаго общества.—№ 9: Къ юбилею Кіевской духовной академіи.— № 14: опроверженіе извѣстія о бывшемъ будто бы скандалѣ въ г. Муромѣ, предъ пріѣздомъ туда еп. Іакова.—№ 15: Дополненіе къ статьѣ о первомъ выпускѣ воспитанницъ епархіальнаго женскаго училища.—№ 23: о подсудности духовенства).

3328. Поправка „Современныхъ извѣстій" (о протодіаконѣ). N. 5: 217.

3329. Копія съ акта о мѣстѣ погребенія князя Дмитрія Михайловича Пожарскаго. 6: 245—254.

3330. Мѣры къ обращенію раскольниковъ. (Изъ сѵнодал. отчета). 6: 255—262.

3331. Желанія и заявленія духовенства относительно своихъ новыхъ училищъ. *С-кій*. 6: 263—267.

3332. Присоединенія изъ римско-католичества и преимущественно въ западныхъ и привислянскихъ губерніяхъ. (Изъ сѵнодал. отчета). 7: 295—301.

3333. Вторая заповѣдь закона Божія. 7: 301—304.

3334. Некрологъ. Александръ Васильевичъ Поспѣховъ. 4: 184; С. М. *Х-въ* (Херасковъ). 7: 304—310.

(Въ № 7 и рѣчь *Хераскова*).

Протоіерей
Михаилъ Васильевичъ Миловскій.

3335. Кончина и погребеніе ключаря Владимірскаго Каѳедральнаго Успенскаго собора, Протоіерея Григорья Михайловича Чижова. Архим. *Митрофанъ*. 4: 177—184.

3336. Дѣятельность братства на пользу православія въ западномъ краѣ. (Изъ сѵнодал. отчета). 8: 331—340.

3337. О преподаваніи закона Божія въ начальныхъ народныхъ училищахъ. 8: 340—350.

3338. Некрологъ. Священникъ Аѳанасій Ѳедоровичъ Полисадовъ (1789 † 14 янв. 1870). Свящ. Александръ *Покровскій*. 8: 351—360.

3339. Легчайшій способъ находить мѣсяцъ и число дня Пасхи. Протоіер. Василій *Богородицкій*. 8: 366—367.

3340. Перемѣна, произведенная въ человѣческомъ родѣ христіанствомъ. 9: 389—412.

3341. Религіозное состояніе православныхъ инородцевъ въ Поволжскомъ краѣ. (Изъ сѵнодал. отчета). 10: 441—453; Просвѣщеніе инородцевъ въ предѣлахъ Сибири. 11: 491—503.

3342. Письмо въ редакцію „Русскихъ вѣдомостей". Ѳ. Н. *Павлинскій*. 10: 454—462.

(По поводу корреспонденціи объ исключеніи ученика У... за игру въ спектаклѣ).

3343. Рѣчь архіеп. *Антонія* при открытіи Комитета Православнаго Миссіонерскаго Общества въ губ. гор. Владимірѣ. 11: 487—491.

3344. Открытіе Владимірскаго Комитета Миссіонерскаго Общества. *С-кій*. 11: 504—507.

3345. Указатель вопросовъ права и судопроизводства, разъясненныхъ рѣшеніями уголовнаго кассаціоннаго департамента правител. сената по отношенію ихъ къ православной церкви и православному духовенству. *В. Мордвинъ*. 12: 537—543; 13: 577—585; 14: 643—652.

3346. Разъясненіе недоумѣній, возникшихъ на одномъ изъ частныхъ съѣздовъ духовенства Владимірской епархіи. 12: 543—550.

(О пенсіонномъ капиталѣ для діаконовъ.—О сборахъ на содержаніе женскаго духов. училища).

3347. Открытіе богадѣльни для священно-церковно-служительскихъ вдовъ и сиротъ въ гор. Вязникахъ. Прот. *Д. П-кій* (Пѣвницкій?). 12: 550—560.

(Тутъ и рѣчь свящ. Флегонта *Лаврова*).

3348. Общее число присоединившихся къ православной церкви. (Изъ сѵнодал. отчета). 13: 585—589.

3349. Первый годовой отчетъ Общества для распространенія св. писанія въ Россіи. *С-кій*. 13: 589—608.

3350. Наставленіе священникамъ о неопустительномъ, сообразномъ съ уставомъ, отправленіи богослуженія. (Изъ сѵнодал. отчета). 14: 625—627.

3351. Выпускъ перваго курса воспитанницъ Владимірскаго епархіальнаго женскаго училища. Свящ. М. *Херасковъ*. 14: 628—643.

(Есть рѣчи автора и Елисав. Ив. *Херасковой*).

3352. Окончаніе перваго учебнаго курса послѣ полнаго преобразованія семинаріи по новому уставу. *П. С. П.* (инспекторъ семинаріи Павлинскій). 15: 665—669.

3353. Рѣчь къ воспитанникамъ Владимірской духовной семинаріи при окончаніи перваго учебнаго года послѣ преобразованія семинаріи. Архим. *Павелъ*. 15: 670—682.

3354. Заботы преосвященныхъ о возвышеніи христіанскаго просвѣщенія. (Изъ сунодал. отчета). 15: 682—699.

3355. Изъ практической педагогики. Воспитательная дѣятельность школы. (Изъ сочин. фонъ-Вильгельма). 16: 721—731.

3356. Добрыя стороны религіозно-нравственнаго состоянія православной церкви. (Изъ сунодал. отчета). 16: 731—749.

3357. Шестидесятилѣтній юбилей о. Протоіерея Аѳанасія Яковлевича Виноградова. 16: 749—750; 21: 973—980. (Свящ. Ал-ръ *Орфановъ*).

(Въ № 21—рѣчи о. *Виноградова* и о. Гавріила *Ястребова*).

3358. Некрологи. Протоіерей Андрей Васильевичъ Архангельскій († 25 іюня) и Григорій Ѳедоровичъ Соколовъ († 5 августа). *С-кій*. 16: 750—752; 22: 1040—1044 (объ Архангельскомъ. Свящ. Павелъ *Изволенскій*).

3359. Педагогическія замѣтки по *Негельсбаху*. 17: 765—788.

3360. Къ вопросу объ учрежденіи епархіальной эмеритальной кассы. Свящ. *А. Цвѣтаевъ*. 17: 788—795.

3361. О вредѣ браковъ между близкими родственниками. 17: 795—797.

3362. Свѣдѣнія о православномъ миссіонерскомъ обществѣ. Прот. *А. Ключаревъ*. 18: 827—848.

3363. Объясненіе степеней родства плотскаго. (Изъ „Моск. еп. в.“). 20: 941—948.

3364. Нѣсколько словъ о первоначальныхъ учебникахъ для народныхъ школъ. Свящ. Г. *Сергіевскій* и *С-кій*. 20: 948—955.

3365. Земская женская гимназія въ г.г. Владимірѣ. 20: 955—956.

3366. Объ участіи духовенства въ дѣлахъ училищныхъ по новому уставу. 21: 981—986.

3367. Къ вопросу о письмоводствѣ въ церковныхъ причтахъ. Діаконъ NN. 21: 986—992.

3368. Нѣсколько словъ по вопросу о клятвахъ собора 1667 года: подлежатъ ли онѣ упраздненію, или только разъясненію? (Изъ „Совр. Лѣтоп.“). Игуменъ *Павелъ*. 22: 1017—1027.

3369. Юбилеи въ духовенствѣ. 22: 1028—1037.

(Юбилеи о. Михаила Ив. Дубенскаго и о. Мих. Ив. Алявдина).

3370. Слово при погребеніи шуйской больничной церкви протоіерея А. В. Архангельскаго. Свящ. магистръ К. П. *Волковъ*. 22: 1037—1040.

3371. Объ одеждѣ для учениковъ духовныхъ училищъ. N. 22: 1044—1048.

3372. Дѣятельность съѣздовъ духовенства по введенію новыхъ уставовъ. (Изъ сунодал. отчета). 22: 1048—1052.

3373. Рѣчь къ воспитанникамъ Владимірской семинаріи, предъ началомъ учебнаго года. Архим. *Павелъ*. 23: 1077—1085.

3374. По поводу съѣзда законоучителей (въ Вяткѣ). 23: 1085—1093.

3375. О выборахъ благочинныхъ въ нашей епархіи. *С-кій*. 23: 1094—1095.

3376. Третья заповѣдь закона Божія. 24: 1119—1124.

3377. Четвертая заповѣдь закона Божія. 24: 1124—1130.

3378. Совѣтъ *Тихона*, еп. задонскаго; письмо схимонаха *Парѳенія*. Сообщ. еп. *Іаковъ*. 24: 1130—1131.

1871 годъ.

4⁰. 53 №№.—Частныхъ подписчиковъ 296.

Редакторъ—К. Н. Тихонравовъ.—1-й № вышелъ 1 января, въ субботу.

3379. Протоколъ Владимірскаго губернскаго статистическаго комитета, 22 декабря. 1.

3380. Извѣстія о намѣстникахъ, правителяхъ, помощникахъ правителей, предсѣдателяхъ судебныхъ палатъ, губернскихъ и уѣздныхъ предводителяхъ Владимірской губерніи, съ 1778 по 1796 годъ. *Рангъ*. 2.

3381. Метеорологическія наблюденія въ г.г. Владимірѣ. *Алякринскій*. 1—53.

3382. Вѣдомость о деньгахъ, заработанныхъ арестантами тюремныхъ замковъ Владимірской губерніи. 1870 г., № 52; 1871 г. №№ 4, 9, 13, 19, 22, 28, 33, 39, 42, 45, 50.

3383. Замѣтки о состояніи погоды и урожаѣ хлѣбовъ въ шуйскомъ краѣ, въ 1869 г. *Лядовъ*. 4—6.

3384. Освященіе храма въ Боголюбовѣ монастырѣ, 2 февраля 1871. *Тихонравовъ*. 6.

3385. Слобода Мстера. Извѣстія. 6, 8, 10 (*Голышевъ*), 16, 22, 24, 25, 26, 39 и 47.

(№ 6: Появленіе волковъ. — Атмосферическое явленіе. — № 8: Съѣздъ духовенства.—№ 10: Пожертвованіе Государыни въ школу.— О путесообщеніи.—№ 16: Переходъ въ православіе.—Качели.—Пасха.— №№ 22 и 24: Принесеніе иконъ изъ Флорищевой пустыни. (*Голышевъ*).— № 25: появленіе лосей.—№ 26: церковная библіотека.—№ 39: устройство почтоваго отдѣленія. (*Сосѣдъ Мстеры*).—№ 47: тоже. (*Голышевъ*).

3386. Нумизматическое извѣстіе о саманидскихъ монетахъ въ муромскомъ кладѣ. *Тихонравовъ*. 6.

3387. Указъ Владимірской консисторіи 1772 года, о каждогодномъ приношеніи во Владиміръ изъ Боголюбова монастыря чудотворныя иконы Божія Матери Боголюбскія. *Тихонравовъ*. 7.

3388. О народномъ образованіи при фабрикѣ Вязниковскаго 1-й гильдіи купца В. Ѳ. Демидова. Ив. *Тюлинъ*. 7.

3389. Погостъ Запрудье въ Суздальскомъ уѣздѣ. Свящ. С. *Никольскій*. 7.

3390. Отчетъ въ израсходованіи денегъ, собранныхъ въ пользу бѣдныхъ. 7.

3391. Владиміръ. Городскія извѣстія. 8, 10—13, 15, 17, 22, 34, 35, 40, 44, 45, 48—53.

(№ 8: Суровая зима.—О духовномъ концертѣ.—Книга Р. И. Якубовскаго—полемическаго характера.—Несчастія на желѣзной дорогѣ.— № 10: Клубныя дѣла.—Библіотека г-жи Воиновой.—№ 11: сборъ въ пользу бѣдныхъ (и въ № 51).—Духовный концертъ.—№ 12: Концертъ гитариста В. И. Свинцова.—Біографич. свѣдѣнія объ Андреѣ Осиповичѣ Сихрѣ.—О Сергѣѣ Константиновичѣ Зарянкѣ. *Рангъ*.—№ 13: Пріѣздъ министра народн. просвѣщенія; о дворянскомъ пансіонѣ.— Поступокъ гимназиста Пестрово.—№ 15: Празднованіе 4 апрѣля и обѣдъ въ клубѣ.—№ 17: обѣдъ гласныхъ Думы и рѣчь Е. Е. *Бѣляева*.— № 22: Принятіе иконы Божія Матери Боголюбскія.—№ 34: Принятіе той же иконы по случаю появленія холеры.—№ 35: Проѣздъ Государя Императора.—Представленіе въ пользу погорѣльцевъ гор. Юрьева.— № 40: Театральныя представленія. *Рангъ*.—№ 44: Обѣдъ у городского головы.—Актъ въ женской гимназіи.—№ 45: освященіе и открытіе странопріимнаго дома при Успенскомъ соборѣ, 23 октября.—О губернской публичной библіотекѣ.—№ 48: Трудность сообщенія по поймѣ близъ гор. Владиміра; постройка дамбы отъ Собинки къ желѣзной дорогѣ; сообщеніе Суздаля съ Боголюбовымъ. *Рангъ*.—№ 49: Земское собраніе; рѣчь *Струкова*.—Концертъ въ пользу женской гимназіи (и въ № 50).—Бенефисъ въ театрѣ.—Собраніе въ клубѣ. *Рангъ*.—№ 50: спектакли.—№ 51: Выставка рѣдкостей св. земли.—№ 52: музыкально-литературный вечеръ гимназистокъ.—№ 53: фотографія М. П. Кнопфа.— Катокъ).

3392. Село Дуброво Александровскаго уѣзда. Свящ. С. *Никольскій*. 8.

3393. Хроника происшествій по губерніи. *Тихонравовъ*. 9, 14, 19, 23.

Сергѣй Дмитріевичъ Смирновъ.

3394. Открытіе отдѣленія Русскаго Техническаго общества, 14 февраля, въ Вознесенскомъ посадѣ. (С. Д. *Смирновъ*). 10.

3395. Валовой сборъ на Московско-Нижегородской и Шуйско-Ивановской желѣзныхъ дорогахъ съ 1 января по 1 октября 1869 и 1870 годовъ, съ показаніемъ количества перевезенныхъ пассажировъ и грузовъ. 10, 16.

3396. Протоколъ Владимірскаго губернскаго статистическаго комитета, 22 февраля. 11.

3397. Производство плащаницъ въ слободѣ Холуѣ вязниковскаго уѣзда. Крестьянинъ Н. *Сивковъ* и Н. *Голышевъ*. 11.

3398. Отчетъ Владимірскаго губернскаго статистическаго комитета за 1870 годъ. 12.

3399. О путешествіи императора Павла I-го въ Казань чрезъ Владимірскую губернію, въ 1798 году. *Е. Бѣляевъ*. 12.

3400. Отчетъ о дѣйствіяхъ общественнаго банка Вознесенскаго посада. 13.

3401. Выпись изъ писцовыхъ книгъ на село Юрчаково съ деревнями, 1652 г. *Лядовъ*. 14.

3402. Некрологъ. Петръ Ильичъ Гундобинъ (1837 † 3 марта 1871). *Тихонравовъ*. 15.

3403. Городъ Владиміръ въ началѣ XVIII столѣтія. *Тихонравовъ*. 15.

3404. Замѣтка по поводу періодическихъ изданій, получавшихся въ 1870 году во Владимірской губерніи. *Рангъ*. 16.

3405. Указъ старостѣ поповскому, шуйскаго уѣзда села Лѣжнева, попу Григорью Степанову 1727 года, объ отобраніи нѣкоторыхъ манифестовъ и книгъ, выданныхъ въ народъ. *Тихонравовъ*. 16.

3406. О состояніи доходовъ по городамъ и посадамъ Владимірской губерніи, за 1870 годъ и о городскихъ недоимкахъ. *Тихонравовъ*. 17.

3407. Грамота отъ князя Ивана Ѳедоровича и Настасьи Ѳедоровны Ромодановскихъ, въ сл. Мстеру Василью Борисову, о поставкѣ на государеву Московскую парусную фабрику равендуковой пряжи, 1721 года. *Голышевъ*. 17.

3408. Отчетъ о дѣйствіяхъ Меленковскаго общественнаго банка за 1870 годъ. 17.

3409. Вѣдомость о числѣ періодическихъ изданій, получавшихся разными мѣстами и лицами по городамъ и уѣздамъ Владимірской губерніи, въ 1870 году и на какую сумму. Особое прилож. къ № 17-му.

3410. О вскрытіи рѣки Клязьмы въ слободѣ Мстерѣ, вязниковскаго уѣзда. *Голышевъ*. 18.

3411. Объ употребленіи молотилокъ въ Переславскомъ уѣздѣ. Сельскохозяйственная замѣтка. 18.

3412. Память Владимірскому Мироносицкому попу 1725 года о повѣнчаніи посадскаго человѣка, отрока Боровецкаго. *Тихонравовъ*. 18.

3413. Объявленіе Суждальской соборной пресвятыя Рождества Богородицы церкви протопопу Іоанну Іоаннову збратьею, крестьянина Ширяева, 1766 года, 1 февраля, объ избавленіи отъ глухоты. Протоіерей А. *Кротковъ*. 18.

3414. Квитанція въ полученіи потретныхъ денегъ съ тяглъ пашни, съ разныхъ вотчинъ князей Ромодановскихъ, 1672 г. *Голышевъ*. 18.

3415. Челобитная царю Алексѣю Михайловичу шуйскаго земскаго старосты Климки Степанова Лисина о подпискѣ и подтвержденіи жалованныхъ грамотъ данныхъ прежними царями шуянамъ, 1644 г. *Лядовъ*. 18.

3416. Городскіе запасные капиталы въ 1871 году. *Тихонравовъ*. 19.

3417. Грамота царя Ѳеодора Алексѣевича стольнику Якову Васильевичу Нелединскому да подъячему Елизарію Семенову о сыскѣ большимъ повальнымъ обыскомъ по судному дѣлу о островѣ на рѣкѣ на Тезѣ, 1677 года. *Лядовъ*. 19.

3418. Историческая справка о принесеніи въ гор. Владиміръ иконы Божія Матери Боголюбскія. *Тихонравовъ*. 20.

3419. Иконы съ надписями въ вязниковскомъ и гороховскомъ уѣздахъ Владимірской губерніи. *Голышевъ*. 20.

3420. Отчетъ о состояніи Владимірскаго исправительнаго арестантскаго отдѣленія за 1870 г. 20.

3421. Собраніе Юрьевскаго общества сельскаго хозяйства 23 января 1871 г., въ гор. Юрьевѣ-Польскомъ. 21.

3422. Рыболовство и торговля рыбой въ сл. Мстерѣ, вязниковскаго уѣзда. *Голышевъ*. 22.

3423. По поводу учрежденія новаго города во Владимірской губерніи. *Е. Бѣляевъ*. 23.

(Справка и объ образованіи городовъ—Александрова, Коврова и Судогды).

3424. Миѳическія изображенія двѣнадцати лихорадокъ. *Голышевъ*. 23.

3425. Городъ Вязники. Исторія его, древности и статистика. Свящ. К. *Веселовскій*. 24—26.

3426. Историко-статистическое описаніе Пятницкой церкви во Владимірѣ. Свящ. С. *Никольскій*. 25.

3427. Село Иваново. Публичный экзаменъ въ женскомъ училищѣ. 26.

3428. Сильный пожаръ въ гор. Юрьевѣ-Польскомъ. 26.

3429. Семикъ въ слоб. Мстерѣ, вязников. уѣзда. И. *Тюлинъ*. 27.

3430. О холуйскихъ плащаницахъ, распространяемыхъ офенями. *Голышевъ*. 27.

3431. Указъ княгини Настасьи Ѳеодоровны Ромодановской, Никитѣ Станиславскому, объ отпускѣ трехъ человѣкъ иконниковъ. 1718 г. *Голышевъ*. 27.

3432. О дѣйствіяхъ Шуйскаго городского общественнаго банка за 1870 г. 27, 32.

3433. Отъ Императорской Археологической комиссіи. 28.

3434. Свадебный обрядъ въ Меленковскомъ уѣздѣ. (Этнографическій очеркъ). *Добрынкинъ*. 28 и 29.

3435. Отчетъ Владимірскаго Комитета православнаго Миссіонерскаго Общества, за первый годъ существованія, съ 24 мая 1870 г. 29, 33.

3436. Статистическія замѣтки о селѣ Ивановѣ шуйскаго уѣзда. Ф. *Скобеняковъ*. 30.

3437. Село Спасское и сельцо Оборино Владимірскаго уѣзда. Свящ. С. *Никольскій*. 30.

3438. Воспоминаніе о Николаѣ Андреевичѣ Кашинцовѣ. *Лядовъ*. 31.

3439. Рядная запись на приданое за дочерью вдовы Мавры Семеновой Саниной, 1636 г. *Тихонравовъ*. 31.

3440. Вновь открытыя надписи на надгробныхъ камняхъ въ Спасоевѳиміевомъ Суздальскомъ монастырѣ. (Изъ *Влад. еп. в.*). Свящ. Н. *Любомудровъ*. 32.—*Вл. Еп. Вѣд.*, 13: 298—304.

3441. Рядныя записи (2) стряпчаго Ивана Кобыльскаго съ Думнымъ дьякомъ Даниломъ Полянскимъ, 1677 года. *Тихонравовъ*. 32.

3442. Роспись приданому за дочерью Думнаго дьяка Полянскаго 1677 года. *Тихонравовъ*. 32.

3443. Челобитная князю Ѳедору Юрьевичу Ромадановскому Василья Иванова на крестьянку Татьяну Голышеву 1714 года. *Голышевъ*. 33.

3444. Указъ 1717 года о лошадиномъ наборѣ. Свящ. К. *Весселовскій*. 33.

3445. Поученіе по случаю продолжительнаго бездождія и слуховъ о холерѣ. Свящ. М. *Хераскова*. 34.

3446. Извѣстіе объ учрежденіи города Иваново-Вознесенска (21 іюля). 34.

3447. Средство отъ холеры. Медикъ *Раковичъ*. 34.

3448. Вѣдомость о ходѣ холеры во Владимірской губерніи, съ начала появленія (13 іюня). 34—43.

3449. Родословная поколѣнная роспись Юрія Лазынича съ 1402 года, отъ котораго произошли роды Борисовыхъ-Бороздиныхъ, Колединскихъ, Житовыхъ и Кашинцовыхъ, ихъ челобитья и указъ царей: Іоанна Алексѣевича, Петра Алексѣевича и царевны Софіи Алексѣевны о утвержденіи рода Кашинцовыхъ, 1688 года. *Лядовъ*. 35 и 36.

3450. Грамота царя Алексѣя Михайловича объ отдачѣ въ пользу Вязниковскаго Благовѣщенскаго монастыря озера Юхры съ истокомъ, 1649 года. Свящ. К *Веселовскій*. 36.

3451. Крѣпость на землю Петринскую, отведенную въ пользу Вязниковскаго Благовѣщенскаго монастыря, 1650 г. Свящ. К. *Веселовскій*. 36.

3452. Празднество 30 августа на Вязниковской станціи желѣзной дороги. 37.

3453. Празднество 30 августа въ Иваново-Вознесенскѣ. *Ф. Скобениковъ*. 37.

3454. Слово въ день Успенія Божіей Матери (15 августа 1871 года). Свящ. М. *Хераскова*. 37.

3455. Золотыя ворота, памятникъ гражданскаго зодчества XII вѣка во Владимірѣ. Свящ. С. *Никольскій*. 38.

3456. О холерѣ во Владимірской губерніи. Помощникъ инспектора *Скуба*. 38.

3457. Прошеніе князю Ѳедору Юрьевичу Ромодановскому Петра Желябинова на Дмитрія Заболотнаго въ озорничествѣ, 1715 г. *Голышевъ*. 39.

3458. Осенніе вечера въ Меленковскомъ уѣздѣ. Н. *Добрынкинъ*. 39.

3459. Церковь святителя Николая Чудотворца, что въ Галѣ, въ г. Владимірѣ. Свящ. С. *Никольскій*. 40.

3460. О смерти (11 окт.) Александры Дмитріевны Каретниковой. *Журовъ*. 41.

3461. Изображенія иконъ св. Флора, Лавра, Модеста и Власія и значеніе этихъ образовъ въ народѣ. *Голышевъ*. 41.

3462. Значеніе сѣверной Руси въ исторіи развитія княжеской власти. (Посвящ. Н. О. Безбородову). *А. Крыловъ*. 42 и 43.

3463. Значеніе Крестовоздвиженскаго храма въ городѣ Иваново-Вознесенскѣ. 43.

3464. Съ берега рѣки Клязьмы. (О геологическомъ строеніи). Н. *Шагановъ*. 44.

3465. Два эпизода изъ путешествія Государя Императора по Волгѣ. (Изъ „Рус. Инв.“). 44; *Влад. Еп. Вѣд.* 20: 440—443.

3466. Объ урожаѣ хлѣбовъ и травъ во Владимірской губерніи въ 1871 году. („Правит. Вѣстн.“). 45.

3467. Свѣдѣніе о цѣнахъ на всѣ предметы, какъ продовольствія, такъ и вообще на всѣ потребности, существовавшихъ въ октябрѣ сего года въ г. Владимірѣ. 45.

3468. Освященіе Татаровской писче-бумажной фабрики Н. А. Протасьева. *Сосѣдъ Мстеры*. 46.

3469. Допросъ кликушамъ Акулинѣ Афонасьевой и Агафьѣ Оплатовой кликавшимъ въ церкви Владимірской Богородицы сл. Мстеры 1741 года. *Голышевъ*. 46.

3470. По поводу статьи „Русскаго Міра“ о дѣятельности Владимірскаго земства по народному образованію. 46.—*Влад. Еп. Вѣд.*, 20: 431—436.

3471. Цѣны на разныя жизненныя потребности въ г. Иваново-Вознесенскѣ. Ѳ. С. *Скобениковъ*. 47.

3472. Производство фольговыхъ иконъ въ слободѣ Мстерѣ. *Голышевъ*. 47.

3473. Замѣтка по поводу состоянія народнаго здравія въ губ. гор. Владимірѣ. *Рангъ*. 48 и 50.

3474. Протоколъ Владимірскаго губернскаго статистическаго комитета, 4 декабря. 51.

3475. Испытанныя средства противъ чумы и сибирской язвы. (Изъ *Голоса*). 51.

3476. Публикація о высылкѣ изъ Россіи евреевъ, 1744 г. *Голышевъ*. 51.

3477. Донесеніе графу Михаилу Гавриловичу и графинѣ Екатеринѣ Ивановнѣ Головкинымъ Василья Оатуева о кражѣ въ церкви слободы Мстеры съ иконы Владимірской Божіей Матери украшеній, 1739 года. *Голышевъ*. 51.

3478. Челобитная царю Михаилу Ѳедоровичу боярскаго сына Ивана Степанова Ширяева на человѣка княгини Скопиной на Захарку Иванова Меньшова о грабежѣ денегъ и одежды 1619 года. *Лядовъ*. 52.

3479. Челобитная царю Михаилу Ѳеодоровичу помѣщика Михаила Иванова Татищева на князя Никиту Петровича Барятинскаго о дорожномъ грабежѣ и убійствѣ, 1621. *Лядовъ*. 52.

3480. Отчетъ по Ивашковской г.г. Мухановыхъ богадѣльнѣ, за 1871 г. 52.

1871 годъ. (Е. В.).

8⁰. 750 стр. *).—Тип. А. Александровскаго.

Редакторы—архим. Павелъ и свящ. А. И. Сервицкій.

3481. Поученіе на новый годъ. Свящ. Іоаннъ *Покровскій*. 1: 1—6.

3482. Христіанское напутствіе вступающимъ въ новый годъ. *А. Г.* (Архим. Григорій). 1: 7—13.

---

*) Въ годы 1871—1873 (включит.) и съ 1878—счетъ страницъ велся для обѣихъ частей отдѣльно.—За 1871 г. нужно бы *540*, такъ какъ послѣ 380-й прямо 391-я и послѣ 469-й прямо 670-я страница.

3483. Молебствіе при устройствѣ зданія подъ домовую единовѣрческую церковь въ г. Шуѣ. Учитель Ив. *Успенскій*. 1: 13—16.

3484. Отвѣтное посланіе къ комитету епископовъ американской епископальной церкви, по поводу послѣдовавшаго въ 1869 году отъ членовъ означеннаго комитета заявленія о сближеніи съ православною церковію. (Изъ „Совр. лѣтоп.“). 1: 17—18.

3485. Къ вопросу о письмоводствѣ въ церковныхъ причтахъ. (См. № 3367). Свящ. Петръ *Виноградовъ*. 1: 18—31.

3486. Поученіе въ навечеріе Крещенія Господня. *А. Ц-въ* (Цвѣтковъ). 2: 33—37.

3487. Слово въ день Срѣтенія Господня. Свящ. Алексѣй *Радугинъ*. 2: 37—41.

3488. Рѣчь предъ присягою гласныхъ, на службу по новому городовому положенію. Прот. А. *Левитскій*. 2: 41—44.

3489. По поводу статей: объ участіи духовенства въ дѣлахъ училищныхъ и объ одеждѣ учениковъ. (См. №№ 3366 и 3371). NN. 2: 44—48.

3490. „Поученія къ сельскому народу о молитвѣ Господней“, свящ. А. Васильева. Спб., 1870. (Рец.) Василій *Розановъ*. 2: 48—56.

3491. Слово на недѣлю мясопустную. Свящ. С. *Никольскій*. 3: 57—62.

3492. Поученіе о приготовленіи къ исповѣди. 3: 62—64; — (два поученія) объ исповѣди. 4: 81—88. Свящ. А. *Свирѣлинъ*.

3493. „Руководство къ начальному обученію“. (Рец.). 3: 64—75.

3494. О началѣ и распространеніи христіанской вѣры въ предѣлахъ Владимірской епархіи. Іеромонахъ *Іоасафъ*. 3: 75—79; 4: 88—91.

3495. Новый законъ по духовному вѣдомству (о замѣнѣ свѣчного сбора процентнымъ съ доходовъ). 4: 92—104.

3496. Извѣстія и замѣтки. 4: 104—112; 7: 183—188; 9: 224—228; 19; 420—422; 21: 469—670 (нужно: 470).

(№ 4: Населеніе и смертность на земномъ шарѣ.—№ 21: Освященіе новоотстроенныхъ зданій семинаріи.—Празднество столѣтія послѣ перваго принесенія во Владиміръ иконы Б. М. Боголюбскія.—Пріемъ въ семинарію въ 1871 г.).

3497. О постѣ (противъ современнаго, легкомысленнаго отношенія къ посту). Свящ. *Херасковъ*. 5: 113—125.

3498. Слово при погребеніи А. П. Б-й. Прот. *І. Миловскій*. 5: 126—130.

3499. Извлеченіе изъ духовныхъ журналовъ и газетъ. Свящ. А. *Р-овъ* (Розовъ). 5: 131—136; 10: 238—250; 21: 460—469; 22: 686—691.

3500. Поученіе предъ причащеніемъ Св. Таинъ. Свящ. В. *Чижевъ*. 6: 137—141.

3501. Поученіе въ Великій Пятокъ, предъ выносомъ плащаницы. Свящ. В. *Богородскій*. 6: 141—143.

3502. Разсказъ бывшаго раскольника о своемъ обращеніи къ святой православной церкви. Степанъ *Борисовъ*. 6: 144—158.

3503. Объ участіи духовенства въ дѣлѣ народнаго образованія и о начальныхъ учебникахъ для народныхъ школъ. Свящ. *А. Бѣлоцвѣтовъ*. 6: 159—164; 8: 202—212.

3504. Христосъ воскресе! *А. Г.* 7: 165—175.

3505. Поученіе въ день Св Пасхи. Свящ. Г. *Сергіевскій*. 7: 175—177.

3506. Имена преосвященныхъ архіереевъ православной Россійской церкви и годы рукоположенія ихъ въ санъ епископскій. 7: 178—181.

3507. „Первоначальные уроки христіанскаго ученія для народа", свящ. К. Савича. (Рец.). 7: 181—183.

3508. Поученіе въ недѣлю 4-ю по Пасхѣ. Свящ. Т. *Соколовъ*. 8: 189—191.

3509. По поводу установленія процентнаго сбора со всѣхъ церковныхъ суммъ на духовно-учебную часть. 8: 191—202.

3510. Поученіе въ недѣлю 6-ю по Пасхѣ. Свящ. Т. *Соколовъ*. 9: 213—215.

3511. По поводу замѣтки одного изъ членовъ съѣзда. (См. № 3489). 9: 216—224.

3512. Вознесеніе Господне. N. 10: 229—237.

3513. Изъ Вязниковъ. Смерть Анны Ивановны Пѣвницкой († 21 апр.). *С. К. В.* (Веселовскій). 10: 250—251.

3514. Катихизическія поученія о св. таинствахъ св. церкви. Свящ. Іоаннъ *Орловъ*. Вступительное. 11: 253—258; о таинствѣ крещенія. 12: 284—289: 13: 293—298; о мѵропомазаніи. 14: 309—314; о причащеніи. 15: 325—330; о литургіи. 16: 341—348; 19: 407—415; 20: 423—431; о покаяніи. *1872* г. 4: 73—83; о литургіи. 20: 493—500; о таинствѣ священства. 21: 517—524; о таинствѣ брака. 22: 549—555; о таинствѣ елеосвященія. 23: 573—579.

3515. Мѣстное общее годичное собраніе Владимірскаго Комитета Православнаго Миссіонерскаго Общества 23 мая. 11: 259—261.

3516. Епархіальная ремесленная школа. (Изъ „Моск. вѣд."). 11: 262—266.

3517. Слово по случаю перенесенія Боголюбской иконы Божіей Матери изъ Боголюбова монастыря въ городъ Владиміръ. *А. Г.* 12: 269—284.

(Объ исповѣди).

3518. Къ вопросу объ улучшеніи матеріальнаго быта православнаго духовенства. *С. Г. Е.* 12: 289—292.

3519. Можно-ли приходскому священнику въ нѣкоторыхъ исключительныхъ случаяхъ держать у себя въ домѣ запасные Св. Дары? (Изъ *Пенз. еп. в.*). Свящ. А. *Тереновскій*. 13: 304—308.

3520. Годичный праздникъ и первое годичное общее собраніе членовъ православнаго миссіонерскаго общества. (Изъ „Моск. еп. в."). 14: 314—324.

3521. Нѣсколько словъ о проповѣдничествѣ въ сельскихъ церквахъ. (По поводу учрежденія уѣздныхъ цензурныхъ комитетовъ). Свящ. Г. *Сергіевскій*. 15: 330—335.

3522. Средство противъ холеры. (Изъ „Сына Отеч."). 15: 336—340.

3523. Некрологъ. Архіеп. Евгеній (Казанцевъ) † 27 іюля. 16: 349.

3524. Урожденцы Владимірской епархіи, (достигшіе епископскаго сана). 16: 349—353.

3525. По поводу обозрѣнія епархіи Его Высокопреосвященствомъ въ настоящемъ году. Архим. *Митрофанъ*. 17: 371—378.

3526. Общественное молебствіе въ г. Владимірѣ съ 14 по 31 августа. 17: 378—380.

3527. Слово въ день тезоименитства Государя Императора Александра Николаевича и Наслѣдника Его, Благовѣрнаго Государя Цесаревича Александра Александровича. 18: 391—397.

3528. Письмо инока *Варнавы* къ безпоповскому наставнику о томъ, какъ греки и прочіе восточные христіане смотрятъ на русскихъ глаголемыхъ старообрядцевъ. (Изъ „Совр. лѣтоп."). 18: 397—401.

3529. Дѣятельность Владимірскаго земства по народному образованію. 18: 401—406.

3530. Некрологъ. Протоіерей Павелъ Абрамовичъ Прудентовъ († 18 сент.). 19: 415—420.

(Есть рѣчь свящ. Е. К. *Колмскаго*).

3531. Замѣтка на статью—о начальныхъ учебникахъ для народныхъ школъ. (См. № 3503, и ср. № 3364). Свящ. Гавр. *Сергіевскій*. 20: 436—439.

3532. О столѣтіи графа М. М. Сперанскаго. 20: 439—440.

3533. „Изъясненіе воскресныхъ и праздничныхъ евангеліи", свящ. А. Свирѣлина. (Рец.). 20: 443—445.

3534. По вопросу о пособіяхъ изъ епархіальнаго попечительства. Свящ. А. *Цвѣтаевъ*. 21: 447—460.

3535. Разработка вопросовъ касающихся церковно-судебной реформы въ литературѣ духовной и свѣтской за текущій годъ. *П-чъ*. (Пляшкевичъ). 22: 671—685; 23: 710—713; 24: 735—741; *1872* г. 3: 49—66.

3536. Замѣчательное письмо преосвященнаго *Евгенія*. 22: 691—695.

Василій Аѳанасьевичъ Пляшкевичъ.

3537. Некрологъ. Андрей Ивановичъ Боголюбовъ († 26 окт.). 21: 670; *Сервицкій*. 22: 695—702.
(Тутъ и рѣчь *Сервицкаго*).

3538. Слово при погребеніи наставника семинаріи, А. П. Боголюбова, 28 окт. 1871 г. *Архим. Павелъ*. 23: 703—709.

3539. Открытіе образцовой крестьянской школы въ с. Новоселкѣ Кудриной, Александровскаго уѣзда. Свящ. А. *Цвѣтаевъ*. 23: 713—717.—Рѣчь при началѣ ученія въ этой школѣ. Свящ. І. *Елпатьевскій*. 23: 717—720.

3540. Присоединеніе къ православной церкви. (Изъ „Казан. изв."). 23: 720—721.

3541. Празднество столѣтія послѣ перваго, и затѣмъ ежегоднаго, принесенія чудотворной иконы Божіей Матери Боголюбскія въ г. Владиміръ, по избавленіи города въ 1771 году отъ моровой язвы, и слово, сказанное при семъ торжествѣ. *С-кій*. 23: 722—730.

3542. О празднованіи столѣтней годовщины рожденія графа М. М. Сперанскаго. 23: 730—734.

3543. 14 ноября въ городѣ Судогдѣ. (Освященіе собора). N. 24: 741—744.

3544. Двадцатипятилѣтній юбилей законоучителя въ Мстерскомъ училищѣ, о. благочиннаго священника О. М. Вишневецкаго. *Корреспондентъ* (Голышевъ). 24: 744—750.
(Есть рѣчь Е. И. *Протасьева*).

1872 годъ.

4°. 52 №№.—Частныхъ подписчиковъ 290.

Редакторъ—К. Н. Тихонравовъ.—1-й № вышелъ 7 января, въ субботу.

3545. Вѣдомость о деньгахъ, заработанныхъ арестантами тюремныхъ замковъ Владимірской губерніи. 1, 5, 10, 11, 22, 26, 28, 31, 35, 40, 44 и 51.

3546. 7158 (1650) г. о владѣніи озеромъ Юхро съ истокомъ Юхрицомъ и малыми истоками. Свящ. К. *Весселовскій*. 1.

3547. 7158 (1650) г. грамота царя Алексѣя Михайловича объ отводѣ огородовъ для монастыря при рѣчкѣ Выдеркѣ. Свящ. К. *Весселовскій*. 1.

3548. Лѣта 7191 (1683) о упраздненіи деревянной теплой церкви трехъ святителей и о построеніи новой подъ каменною Благовѣщенскою. Свящ. К. *Весселовскій*. 1.

3549. Метеорологическія наблюденія въ г. Владимірѣ. М. И. *Алякринскій*. 1—33.

3550. Владиміръ. Городскія извѣстія. 1; 3—6, 14, 17, 18, 21, 22, 40, 47 и 50.

(№ 1: Служба по гр. Сперанскомъ.—№ 3: Прощальный обѣдъ командиру полка А. П. Полю.—Спектакль въ пользу гимназіи.—№ 4, 5 и 17: Публичныя лекціи въ пользу гимназистокъ.—№ 6: Выставка коллекціи рѣдкостей св. земли.—№ 14: молебствія 4 апр.—Экстренное собраніе членовъ клуба. *Рангъ*.—№ 17: Объ обществѣ вспомоществованія при мужской гимназіи.—Чтенія для арестантовъ.—Осмотры на фабрикахъ относительно здоровья.—№ 18: Отправка на заработки послѣ Пасхи.—Избраніе въ дѣйств: члены Владимір. Губ. Статистич. Комитета Екатерины Павловны Добрынкиной.—№ 21: 200-лѣтіе со дня рожденія Петра I (и въ № 22).—О числѣ изданій, получавшихся во Владимір. губ. въ 1871 г.—№ 22: Засѣданіе миссіонерскаго общества.—Выборы гласныхъ отъ города въ земское собраніе.—№ 40: Комиссія для составленія проекта о тюремномъ преобразованіи.—Цѣны на жизненныя потребности.—Сѣверное сіяніе.—№ 47: Земское собраніе и рѣчь *Струкова*.—Общество для пособія нуждающимся.—№ 50: Открытіе собранія для дворянскихъ выборовъ).

3551. Село Новинки и сельцо Ивашково, Александровскаго уѣзда. Свящ. С. *Никольскій*. 2.

3552. Театральная хроника г. Владиміра. *Рангъ*. 3, 4, 12, 49.

3553. Съ родины графа Сперанскаго. 4.

(Есть рѣчь старшины *Ловачева*).

3554. Сѣверное сіяніе, видѣнное 23 января во Владимірѣ. Н. *А-нъ* (Артлебенъ). 5.

3555. Отчетъ о дѣйствіяхъ Богоявленскаго православнаго Братства въ слободѣ Мстерѣ, Вязников. у., Владимір. губ., за 1869—1871 годы. 5.

3556. Народныя пѣсни въ гор. Муромѣ. Мѣщанинъ *Уткинъ*. 5.

3557. Церковь св. великомученика Никиты во Владимірѣ. Свящ. С. *Никольскій*. 6.

3558. Замѣчательный случай воровства. *И. Б-овъ*. (Барсовъ). 6.

3559. Протоколъ годичнаго собранія Владимірскаго губернскаго статистическаго комитета, 4 февраля. 7 и 9.

3560. Уставъ ссудно-сберегательнаго Товарищества. 7—9.

3561. Отчетъ Владимірскаго губернскаго статистическаго комитета за 1871 г. 9.

3562. Знаменская ярмарка въ гор. Иваново-Вознесенскѣ. Ф. С. *Скобеняковъ*. 9.

3563. Переславль-Залѣсскій. О намѣреніи отправить ботикъ Петра I на выставку. 9; о невозможности исполнить это; путь въ Переславль. 13.

3564. Празднованіе 19 февраля въ сл. Мстерѣ. А. К. *Голышевъ*. 9.

3565. Смерть кр. Иванова въ с. Монаковѣ, во время экзекуціи. 9.

Екатерина Павловна Добрынкина.

3566. Производство машиннаго льно-пряденія, фабрики вязниковскаго купца В. Ѳ. Демидова при деревнѣ Ярцевѣ, Владимір. губ. Ив. *Тюлинъ*. 10.

3567. Муромъ. Два спектакля въ пользу бѣдныхъ. 11.

3568. Открытіе почтовыхъ станцій въ с. Палехѣ и сл. Мстерѣ и число получаемыхъ чрезъ нихъ періодическихъ изданій. П. *Голышевъ*. 11.

3569. Вольные ямщики. *Добрынкинъ*. 11.

3570. Мірскія повинности крестьянъ Меленковскаго уѣзда въ 1870 году. *Добрынкинъ*. 13.

3571. Цѣны на разные предметы продовольствія и другія потребности, существовавшія во Владимірѣ съ 1838 по 1851 годъ, а равно въ 1860 году и въ концѣ 1871 года. *Тихонравовъ*. 13.

3572. Борисоглѣбская церковь въ г. Владимірѣ. Свящ. С. *Никольскій*. 14.

3573. Село Кусуново Владимірскаго уѣзда. Свящ. С. *Никольскій*. 14.

3574. Старинный глиняный обливной кувшинъ, принесенный въ даръ музею статистич. комитета Н. В. Боровецкимъ. *Рангъ*. 15.

3575. Отчетъ о дѣйствіяхъ Шуйскаго городского общественнаго банка. 15, 16, 30.

3576. Владиміръ. Метеорологическія замѣтки. *Рангъ*. 16, 19 и 33.

3577. Деревня Корниловка Муромскаго уѣзда. (Этнографическій очеркъ). Екатерина Павловна *Добрынкина*. 17, 18, 20, 23, 24, 26—28.

3578. Вѣдомость о числѣ періодическихъ изданій, получавшихся разными мѣстами и лицами по городамъ и уѣздамъ Владимір. губ., въ 1870 году, и на какую сумму. С. М. *Ушаковъ* и *Рангъ*. Особое прилож. къ № 17-му.—Объясненіе къ ней. № 21.

3579. Спектакль въ Суздалѣ въ пользу училища. 18.

3580. Русскимъ пчеловодамъ. Отъ Импер. Вольнаго Экономич. Общества. 19.

3581. Наставленіе для спасенія утопающихъ. 21.

3582. Указъ императора Петра III 1762 года, объ увольненіи отъ службы гвардіи прапорщика Алексѣя Изъединова. *Рангъ*. 22.

3583. Празднованіе 200-лѣтняго юбилея рожденія Петра Великаго, на берегу озера Плещеева. 23.

3584. Празднованіе 200-лѣтняго юбилея Петра I въ слободѣ Мстерѣ.—Молебствіе по поводу засухи. П. *Голышевъ*. 24.—Пожаръ. 27.

3585. Правила второй всероссійской выставки рогатаго скота въ Москвѣ 1872 года. Особое прилож. къ № 23-му.

3586. О путешествіи императора Павла I по Владимірской губерніи въ 1798 году. *Рангъ*. 25.

3587. Описаніе урода, рожденнаго въ дер. Бутыри. Свящ. К. *Веселовскій*. 26.

3588. Отчетъ о дѣйствіяхъ Меленковскаго общественнаго банка за 1871 г. 26.

3589. Освященіе придѣловъ высокопреосвященнѣйшимъ Антоніемъ, въ Борковской Николаевской пустыни. *Голышевъ*. 29.

3590. Отчетъ о дѣйствіяхъ общественнаго банка Вознесенскаго посада. 29, 39.

3591. Переславское (Плещее) озеро въ историческомъ и промышленномъ отношеніяхъ. Свящ. А. *Свирѣлинъ*. 30, 31, 34, 36—38.

(Замѣтка къ этой статьѣ *Ранга* въ № 31).

3592. Муромскій городской общественный банкъ. 31.

3593. Поученіе къ добросельскимъ поселянамъ, при открытіи въ ихъ приходѣ народной школы (2 іюля 1872 г.). Свящ. М. *Херасковъ*. 32.

3594. Рѣчь при открытіи народной школы въ селѣ Добромъ (2 іюля 1872 года). Свящ. М. *Херасковъ*. 32.

3595. Гавриловскій посадскій общественный банкъ. 28.

3596. Изъ Гороховецкаго залѣсья. Свящ. К. *Веселовскій*. 33 и 34.

(О дорогахъ и почтовыхъ станціяхъ.— С. Пестяки).

3597. О холуйскихъ Тихвинской и Флоровской ярмаркахъ въ 1872 году. *Голышевъ*. 35.

3598. Сл. Мстера. О гостинницѣ въ г. Вязникахъ.— Поимка осетра въ р. Клязьмѣ. *Голышевъ*. 35.

3599. Жалованная грамота царя Михаила Ѳедоровича на помѣстья Борису Изъединову, 1622 года. *Рангъ*. 35.

3600. Некрологъ. Митрофанъ Ивановичъ Алякринскій, бывшій Владимірскій губернскій врачебный инспекторъ (1788 † 30 авг. 1872 г.). *Тихонравовъ*. 36 и 38.

3601. Празднество 30 августа на станціи Вязники. С. К. *В-ій* (Веселовскій). 36.

3602. О портретахъ Петра Великаго. *Рангъ*. 37 и 38 (*Тихонравовъ*).

3603. Сельцо Балакирево, въ Александровскомъ уѣздѣ, вотчина Макаровыхъ. (Память о Петрѣ I). Н. С. *Стромиловъ*. 39.

3604. Старинная подпись на „постной Тріодѣ“ въ Николо-Галейской церкви во Владимірѣ. Свящ. С. *Никольскій*. 39.

3605. Старинный вѣнецъ на иконѣ въ церкви с. Ставрова, Владимірскаго уѣзда. Свящ. С. *Никольскій*. 39.

3606. Квитанція въ полученіи стрѣлецкаго хлѣба (съ вотчины думнаго дворянина Никиты Хитрово, съ села Григорова съ деревнями), 1686 г. *Добрынкинъ*. 39.

3607. Сергѣй Никаноровичъ Богдановъ. (Біографическій очеркъ). *Рангъ*. 40; 1873 г., № 5.

3608. Списокъ лицъ, пожертвовавшихъ на устройство каменной мостовой въ Солдатской слободѣ по пути къ острогу, во Владимірѣ. 40.

3609. Троицкая церковь въ гор. Владимірѣ. Свящ. С. *Никольскій*. 41.

3610. Приговоръ выборныхъ слоб. Мстеры, о избраніи крестьянина Мошкѣева, для сбора подаяній на церковное строеніе, 1741 г. *Голышевъ*. 41.

3611. Указъ графа Мих. Гаврил. и графини Екатерины Ив. Головкиныхъ Ивану Колышевскому, о исправленіи образовъ въ иконостасѣ, желѣзныхъ рѣшетокъ въ церкви Богоявленія послѣ пожара и исправленіи ветхой колокольни въ сл. Мстерѣ, 1741 г. *Голышевъ*. 41.

3612. Инструкція о вызовѣ живописцевъ и маляровъ изъ слободы Мстеры въ Москву для постройки тріумфіальныхъ воротъ, 1742 года. *Голышевъ*. 41.

3613. Письменный видъ на отлучку крестьянина слободы Мстеры, иконника Ивана Калитина, 1743 года. *Голышевъ*. 41.

3614. Обрядъ опахиванія въ г. Меленкахъ. *Добрынкинъ*. 42.

3615. Матеріалы, относящіеся къ исторіи Владимірскаго дворянства. Ефимъ Егор. *Бѣляевъ*. 43.

(О дворянскомъ пансіонѣ при гимназіи и о кадетахъ изъ пансіонеровъ).

3616. Опытъ медицинской статистики Владимірской губерніи за 1869 годъ. *І. Шергандъ*. 43 и 44.

3617. Грамота царя Алексѣя Михайловича, 1651 г., въ Ярополчь, объ отдачѣ въ новый Благовѣщенскій монастырь мельницы на рѣкѣ Лухъ. Свящ. К. *Весселовскій*. 43.

3618. Опись имущества Вязниковскаго Благовѣщенскаго монастыря, по указу царя Алексѣя Михайловича, 1652 года. Свящ. К. *Весселовскій*. 44.

3619. Грамота царя и великаго князя Алексѣя Михайловича объ отдачѣ въ пользу Вязниковскаго Благовѣщенскаго монастыря озера Курскаго, 1652 г. Свящ. К. *Весселовскій*. 45.

3620. Указы (2) царя и великаго государя Петра Алексѣевича въ Шую бурмистру Ивану Котельникову съ товарищи, о высылкѣ дѣтей шуянъ посадскихъ людей въ Москву въ школы для ученія цыфири и геометріи, 1720 г. *Лядовъ*. 45.

3621. Донесеніе княгинѣ Настасьѣ Ѳедоровнѣ и графу Михаилу Гавриловичу Головкинымъ, Василья Ѳатуева, о покрытіи послѣ пожара въ сл. Метерѣ Богоявленія и Владимірской Божіей Матери церквей драньемъ, 1734 г. *Голышевъ.* 45.

3622. 22-е число октября 1872 года въ селѣ Акиньшинѣ-Богородскомъ, вязниковскаго уѣзда. Свящ. К. *Весеовскій.* 46.

(Составленіе приговора объ обязательномъ пожертвованіи въ пользу больныхъ и раненыхъ воиновъ по 1 коп. съ каждой ревизской души, каждогодно).

3623. Указъ отъ царя Алексѣя Михайловича о выдачѣ руги хлѣбной и жалованья на Вязниковскій Благовѣщенскій монастырь, 1652 г. Свящ. К. *Весеовскій.* 46.

3624. Записки охотника о вальдшнепахъ и вообще объ охотѣ во Владимірской губерніи по 25-лѣтнимъ наблюденіямъ. В. А. *Сперанскій.* 47.

3625. Составъ Владимірскаго губернскаго земскаго собранія 1-го засѣданія третьяго трехлѣтія, 22 ноября 1872 г. *Рангъ.* 48 и поправка въ № 49.

3626. Опись книгамъ, ризамъ и всему церковному имуществу Вязниковскаго Благовѣщенскаго монастыря, оставшемуся послѣ пожара 1657 года. Свящ. К. *Весеовскій.* 48.

3627. Село Павловское, суздал. у. Діаконъ Павелъ Вас. *Ильинскій.* 49.

3628. Грамота царя Алексѣя Михаиловича въ Вязниковскій Благовѣщенскій монастырь 1656 г. о замѣнѣ хлѣбной руги денежною выдачею. Свящ. К. *Весеовскій.* 49.

3629. Роспись жалованья игумену и братіи Вязниковскаго Благовѣщенскаго монастыря изъ ружныхъ денегъ, 1661 года. Свящ. К. *Весеовскій.* 50.

3630. Вѣдомость о количествѣ земель, перешедшихъ отъ одного сословія къ другимъ, или отъ одного сословія къ лицамъ того же сословія, въ періодъ времени 1869—1870 годовъ по Владимірской губерніи. А. А. *Александровскій* и Н. П. *Смирновъ.* 50.

3631. Статистическія свѣдѣнія о гор. Иваново-Вознесенскѣ за 1871 г. Ф. С. *Скобениковъ.* 51.

3632. Убытки, причиняемые офенямъ бездорожьемъ и плохіе обороты по той же причинѣ ярмарокъ въ сл. Метерѣ. *Голышевъ.* 51.

3633. О мѣдно-отливныхъ образахъ и иконахъ. *Корреспондентъ.* (Голышевъ). 52.

Священникъ
Павелъ Васильевичъ Ильинскій.

1872 годъ. (Е. В.).

8⁰. 627 стр.*).—Тип. А. Александровскаго.

Фамиліи редакторовъ въ этомъ году не выставлялись.

3634. Искусство благополучно прожить новый годъ. (Изъ „Воскр. чтен.“). 1: 1—5.

3635. Епархіальный свѣчной заводъ, какъ средство для удовлетворенія духовно-училищныхъ и другихъ церковныхъ нуждъ. (Матеріалъ для епархіальнаго съѣзда). NN. 1: 5—18.

3636. „Толковое евангеліе, кн. 2 и 3...“, архим. Михаила. (Рец. изъ *Моск. вѣд.*). N. 1: 18—22.

3637. Потребность въ ремесленныхъ школахъ для дѣтей духовенства. 1: 23—24.

3638. Празднество столѣтія со дня рожденія графа Мих. Мих. Сперанскаго. *С-кій.* 2: 25—31.

3639. Слово въ день столѣтняго юбилея покойнаго графа М. М. Сперанскаго. Свящ. М. *Херасковъ.* 2: 32—40.

3640. Для предстоящаго съѣзда духовенства. *С-кій.* 2: 41—48.

3641. Празднованіе столѣтней годовщины въ память графа М. М. Сперанскаго въ селѣ Черкутинѣ, Владимір. уѣзда, на мѣстѣ его родины. 3: 66—70.

3642. Извлеченіе изъ пасхаліи на 1872 годъ. 3: 70—72.

3643. Отчетъ о дѣйствіяхъ Богоявленскаго православнаго Братства въ слободѣ Мстерѣ, Вязников. у., Влад. губ., за 1869—1871 годы. 4: 83—85.

3644. Инструкція инспекторамъ народныхъ училищъ. 4: 85—96; 7: 122—128.

3645. Къ дѣламъ Владимірскаго епархіальнаго съѣзда духовенства. *Одинъ изъ бывшихъ на съѣздѣ.* 5: 97—112.

(Рѣчь Ѳ. Н. *Павлинскаго* противъ корреспонденціи въ „Дѣятельности“).

3646. Церковная лѣтопись Переславскаго Ѳедоровскаго женскаго монастыря. Свящ. А. *Свирѣлинъ.* 7: 113—118; 10: 193—209; 11: 217—222.

3647. Замѣтка о погребеніи римско-католиковъ и лицъ другихъ инославныхъ христіанскихъ исповѣданій. 7: 118—121.

3648. Извлеченіе изъ духовныхъ журналовъ. 7: 129—138 (NN); 21: 533—544 (NN, т. е. А. И. Розовъ); 23: 580—596. (Свящ. А. *Розовъ*).

(№ 7: Обычай при трудныхъ родахъ отворять царскія двери.—№ 21 и № 23: о примѣрномъ поведеніи священника.—№ 23: Должно-ли допускать къ св. причастію живущихъ нѣсколько лѣтъ съ наложницами?).

---

*) Въ этомъ году № 6-го „неоффиціальной части“ не было; число стр. меньше, такъ какъ послѣ 328-й стр. стоитъ прямо 437-я.

3649. Извѣстія и замѣтки. 7: 138—144; 8: 156—160; 9: 190—191; 11: 226—229; 12: 254—256; 13: 278—280; 15: 309—311; 16: 325—328; 20: 508—516.

(№ 7: О погребеніи лицъ неизвѣстной вѣры (и въ № 12).—№ 8: Богадѣльня въ с. Хозниковѣ.—Когда не вѣнчаются браки?—№ 13: о степеняхъ родства для браковъ.—№ 16: о пьянствѣ.—№ 20: новый проектъ духовнаго суда).

3650. Церковныя пѣснопѣнія изъ службъ въ Святую Пасху. (Перев. съ греч. изъ соч. архим. *Діонисія Пирра*). 8: 145—147.

3651. Слово на Св. Пасху, Св. Отца нашего *Іоанна Златоуста*. (Съ греч.). 8: 147—149.

3652. Слово въ день рожденія Благочестивѣйшаго Государя нашего Императора Александра Николаевича. Архим. *Митрофанъ*. 8: 149—156.

3653. Свѣтская гуманность и христіанская любовь. (Изъ слова на день рожденія Государя Александра Николаевича). Свящ. М. *Херасковъ*. 9: 161—170.

3654. Правда о выборномъ началѣ въ духовенствѣ. (По поводу брошюры Приходскаго мірянина, подъ тѣмъ же заглавіемъ). N.N. 9: 170—190.

3655. Неумѣстная и несправедливая брань г. редактора „Домашней бесѣды". (По поводу перевода. См. № 3650). 10: 210—214.

3656. Мѣстное общее годичное Собраніе Владимірскаго Комитета Православнаго Миссіонерскаго Общества, 30 мая. *С-кій*. 11: 222—226.

3657. Дѣятельность членовъ Общества распространенія свящ. писанія въ Россіи изъ лицъ духовныхъ. 11: 229—232.

3658. Слово въ день памяти Императора Петра I, по случаю двухъ-сотъ-лѣтняго юбилея со дня рожденія Его. Свящ. А. *Свирѣлинъ*. 12: 233—237.

3659. Церковь святителя Николая чудотворца, что въ Галеѣ, въ г. Владимірѣ. Свящ. С. *Никольскій*. 12: 238—252.

3660. Празднество 30 мая, во Владимірѣ и Переславлѣ, въ день 200-лѣтія со дня рожденія Императора Петра Великаго. 12: 252—254.

3661. Вторая годовщина Православнаго Миссіонерскаго Общества. 13: 257—271.

3662. Уставъ реальныхъ училищъ. 13: 271—278; 14: 281—287.

3663. Выпускной экзаменъ въ епархіальномъ женскомъ училищѣ. *С. М. Х.* (Херасковъ). 14: 287—290.

3664. Рѣчь при второмъ выпускѣ воспитанницъ Владимірскаго епархіальнаго женскаго училища, въ 1872 году. Свящ. М. *Херасковъ*. 14: 290—294.

Протоіерей
Евлампій Ивановичъ Правдинъ.

3665. Рѣчь одной изъ воспитанницъ, Вѣры Николаевны *Скабовской*, при окончаніи курса во Владимір. епархіальномъ училищѣ, въ 1872 учебномъ году. 14: 294—296.

3666. Программа по закону Божію для народныхъ училищъ (изъ программъ Виленскаго учебнаго округа). 15: 297—307.

3667. О закладкѣ каменнаго зданія при Владимірскомъ духовномъ училищѣ. *И. С-овъ*. (Ив. Григор. Соколовъ). 15: 308—309.

3668. Христіанство—божественная религія, и его вліяніе на жизнь. 16: 313—325; 17: 444—449.

3669. Слово на 30-е августа. Архим. *Митрофанъ*. 17: 437—443.

3670. Результаты 1871—1872 учебнаго года въ нашей Семинаріи. 17: 449—452.

3671. Епископъ Авраамій и инокъ Симеонъ Суздальскіе и путешествіе ихъ съ митрополитомъ Исидоромъ на Флорентійскій соборъ А-ей *Э-скій* (Экземплярскій). 18: 453—471; 19: 477—489.

3672. О выборныхъ благочинныхъ. 18: 472—474.

3673. Некрологъ. Митрофанъ Ивановичъ Алякринскій. *И. С.* (Соколовъ). 18: 475—476.

3674. Изъ сборника статей судебныхъ уставовъ 20 ноября 1864 года, имѣющихъ отношеніе къ вѣдомству православнаго исповѣданія. (Состав. А. *Богословскій*). 19: 490—492; 20: 500—508; 21: 524—532; 22: 560—567; *1873* г., 1: 18—24.

3675. Во что обходятся епархіальные съѣзды церкви и духовенству? (Изъ „Кіев. еп. вѣд.“). 21: 544—548.

3676. Рѣчь предъ отпѣваніемъ тѣла священника шуйскаго Воскресенскаго собора о. Василія Троицкаго. Свящ. Евл. *Правдинъ*. 22: 556—560.

3677. Осипъ Осиповичъ Сеньковъ (1814 † 14 октяб. 1872 г.). (*Голышевъ*). 22: 567—572.

3678. Четыре поученія, одобренныя Св. Сунодомъ для повсемѣстнаго произношенія въ церквахъ съ цѣлью возбужденія въ народѣ усердія къ дѣлу распространенія св. православной вѣры. Священ московскихъ церквей: Вас. *Нечаевъ*, Вас. *Сперанскій*, Ал-ръ *Иванцовъ-Платоновъ* и Констан. *Озеровъ*. 24: 597—624.

(1 и 3. Объ участіи христіанъ въ дѣлѣ распространенія св. вѣры.—2. О цѣли православ. миссіонерскаго О-ва.—4. Объ обязанности каждаго православн. христіанина участвовать въ дѣлѣ просвѣщенія невѣрныхъ ученіемъ Христовымъ).

3679. Поученіе въ недѣлю предъ Рождествомъ Христовымъ. (Къ дѣтямъ). 24: 624—627.

1873 годъ.

4°. 52 №№.—Частныхъ подписчиковъ 288.

Редакторъ—К. Н. Тихонравовъ.—1-й № вышелъ 5 января, въ субботу.

3680. Владиміръ. Городскія извѣстія. 1—6, 8, 9, 13, 14, 20, 29, 35, 46, 49—52.

(№№ 1, 4 и 51: Открытіе (31 декабря 1872 г.) благотворительнаго О-ва и дѣйствія его.—№ 2: дворянскіе выборы.—Театральная хроника въ №№ 2, 4, 6, 9 и 20. *Зритель* (Рангъ).—№ 3: атмосферическое явленіе. *Рангъ*.—№ 9: Торжество православія.—№№ 13 и 51: Сборъ въ пользу бѣдныхъ вмѣсто визитовъ.—Выборы въ клубѣ.—Духовный концертъ.—Состояніе погоды.—№ 20: Весенніе увеселенія.—Пожары.—Посѣщеніе гимназій попечителемъ учебн. округа.—Смерть 29 апр. Ал-ра Иван. Фредекера.—№ 35: Празднованіе дня священнаго коронованія.—Открытіе комитета для разсмотрѣнія смѣты и раскладки государственнаго земскаго сбора.—Освященіе 14 ноября дома пожертвованнаго г. Кайсаровымъ благотворительному обществу.—Открытіе въ послѣднемъ даровыхъ обѣдовъ и дѣтской школы.—№№ 49 и 50. Пожертвованія въ пользу самарскихъ голодающихъ).

3681. Грамота царя Алексѣя Михайловича о мельницѣ и сѣнныхъ покосахъ по обѣимъ сторонамъ рѣки Лухъ, данная въ 1612 г. въ Вязниковскій Благовѣщенскій монастырь. Свящ. К. *Веселовскій*. 1.

3682. Грамота царя Ѳеодора Алексѣевича (въ Вязниковскій Благовѣщенскій монастырь) 1678 г. о припискѣ къ монастырю земли дер. Пострекаловой. Свящ. *Веселовскій*. 1.

3683. Переславль-Залѣсскій. Введеніе новаго городоваго положенія.—Учрежденіе женской прогимназіи. Пути сообщенія.—Предположеніе открыть мужскую прогимназію. *А. С.* (Свирѣлинъ). 2.

3684. Вѣдомость о деньгахъ, заработанныхъ арестантами тюремныхъ замковъ Владимірской губерніи. 3, 7, 12, 14, 21, 24, 30, 37, 38, 41 и 46.

3685. Очеркъ сельскаго хозяйства, мелкаго ручнаго труда и другихъ незначительныхъ крестьянскихъ промысловъ въ Меленковскомъ уѣздѣ. *Добрынкинъ*. 3, 5—7, 11 и 12.

(Земледѣліе.—Огородничество и садоводство.—Лѣсоводство, лѣсная промышленность и торговля. № 3.—Луговодство и скотоводство.—Рыболовство.—Пчеловодство.—Мелкія производства и ручной трудъ. I. Плетеніе лаптей. № 5.—II. Вязаніе вятлей, сученіе веревокъ и дѣланіе завертокъ.—III. Изготовленіе рѣшетъ. № 6.—IV. Горшечное производство.—V. Колесное мастерство.—VI. Дѣланіе телегъ.—VII. Изготовленіе саней.—VIII. Шерстобитное производство. № 7.—IX. Крашеніе шляпъ.—X. Плетеніе соломенныхъ шляпъ.—XI. Дѣланіе оконныхъ рамъ.—Рудокопный промыселъ.—Сборъ корья.—Строительное дѣло.—Топливо.—Освѣщеніе. № 11.—Отхожіе промыслы. Плотники, пильщики, печники, каменьщики, землекопы, калачники, портные, бурлачество и коноводство. № 12).

3686. Протоколъ общаго собранія акціонеровъ Ярославско-Костромскаго земельнаго банка 27—28 декабря 1872 года. 3.

3687. Замѣтка о ботикѣ Петра I. (См. № 3591). *Рангъ*. 5.

3688. Гор. Александровъ. Убійство въ клубѣ дѣвицы Екат. Алексѣевны Зубовой. 7.

3689. Суздаль. № 7. *Рангъ* (о пожарѣ); № 29 (о пожарѣ); № 33 (думское засѣданіе).

3690. Нападеніе волковъ. *Рангъ*. 8.

3691. Постановленія городскихъ думъ Владимірской губерніи. 1873 г. 8, 23, 33, 34.

(Объ учрежденіи новыхъ прогимназій. О помѣщеніи въ больницы раненыхъ воиновъ).

3692. Метеорологическіе выводы за 1872 г. *Рангъ*. 9.

3693. Появленіе бѣшенаго волка въ с. Воскресенскомъ, ковров. у. 10.

3694. Протоколъ годичнаго собранія Владимірскаго губернскаго статистическаго комитета, 26 февраля. *Тихонравовъ*. 10.

3695. Отчетъ Владимірскаго губернскаго статистическаго комитета за 1872 годъ. 11.

3696. Земская хроника. (Экстренныя собранія въ Судогдѣ, Юрьевѣ, Переславлѣ, Владимірѣ и Гороховцѣ). 13.

3697. Замѣтка о медали 1677 года, пожертвованной въ Музей Статистическаго Комитета. *Рангъ*. 14.

3698. Отчетъ о дѣйствіяхъ Муромскаго городскаго общественнаго банка. 14, 40.

3699. Ивановъ рубль. *Рангъ*. 15.

3700. Муромъ. № 16 (духовный концертъ; хоръ пѣвчихъ при соборѣ); № 27 (открытіе засѣданій окружнаго суда.—Туча съ градомъ).

3701. Сл. Мстера. *Голышевъ*. № 16 (пожертвованія въ храмы; обращеніе въ православіе раскольниковъ); № 23 (періодическія изданія получаемыя въ Мстерѣ и дѣятельность почтоваго отдѣленія); №№ 24 и 37 (пріемъ единовѣрцами иконъ въ свои дома).

3702. Некрологъ. Ефимъ Егоровичъ Бѣляевъ († 14 апр.). *Тихонравовъ*. 16.

3703. Николай Ивановичъ Тончи. *Рангъ*. 17.

3704. Отчетъ непремѣнныхъ членовъ Иваново-Вознесенской общественной публичной библіотеки за 1872 г. 17.

3705. Воспоминаніе о Митрофанѣ Ивановичѣ Алякринскомъ. Ив. Гр. *Соколовъ*. 18; *Вл. Еп. Вѣд*. 8: 208—230.

3706. Рудокопное дѣло въ Меленковскомъ уѣздѣ. *Добрынкинъ*. 19.

3707. Грозы въ 1871 и 1872 годахъ, по наблюденіямъ, производимымъ въ слободѣ Мстерѣ. *Голышевъ*. 19.

3708. Отчетъ Шуйской публичной земской библіотеки за 1872 годъ. 20.

3709. О рисовальныхъ школахъ въ иконописныхъ мѣстностяхъ. *Голышевъ*. 21.

3710. Правила второй выставки и возовыхъ испытаній рабочихъ лошадей въ гор. Александровѣ, владимір. губ. 21.

3711. Отчетъ о дѣйствіяхъ Богоявленскаго православнаго церковнаго братства въ сл. Мстерѣ, за 1871—72 г.г. 22.

3712. О бывшей часовнѣ въ Шуйскомъ полѣ за рѣкою Тезою, построенной въ память избавленія отъ мороваго повѣтрія въ 1654 г. *Лядовъ*. 22.

3713. Игра шаромъ въ слободѣ Мстерѣ, Вязников. у. *Голышевъ*. 22.

3714. Иконописцы XVIII столѣтія въ слободѣ Мстерѣ, вязников. у. *Голышевъ*. 22.

3715. Указъ царя и великаго Государя Петра Алексѣевича въ Шую земскимъ бурмистрамъ о томъ, чтобы приказнаго чина дѣтей учить цифири и геометріи, 1720 г. *Лядовъ*. 23.

3716. Отчетъ о дѣйствіяхъ Меленковскаго общественнаго банка. 24.

3717. Семикъ и Троицынъ день въ гор. Меленкахъ. *Добрынкинъ*. 25.

3718. Евангеліе съ надписями въ с. Рылѣ, вязников. у. *Голышевъ*. 26.

3719. Иваново-Вознесенскъ. № 27 (предположеніе объ открытіи технической школы); № 36 (открытіе городского собора и въ № 37 освященіе Александровскаго дома призрѣнія дѣтей); № 38 (открытіе реальнаго училища; движеніе по желѣзной дорогѣ).

3720. Отчетъ о дѣйствіяхъ Шуйскаго городскаго общественнаго банка. 27, 40.

3721. Похоронная память 1680 г. муромскаго воеводы Чеодаева архимандриту Борисоглѣбскаго монастыря Аврамію о погребеніи скоропостижно умершаго крестьянина, привезеннаго къ приказной избѣ. И. *Жаровъ*. 28.

3722. Похоронная память 1680 г. архимандриту Аврамію (см. № 3721) о погребеніи убитаго. И. *Жаровъ*. 28.

3723. Заручная сказка 1687 г. о кражѣ въ муромскомъ Богородицкомъ соборѣ денегъ и драгоцѣнныхъ камней. *Жаровъ*. 28.

3724. Вязники. Пожаръ 14 іюля. № 29; пожертвованія погорѣвшимъ. №№ 31 и 49; заявленіе о пожарѣ въ земской управѣ. № 35.

3725. Запись о взысканіи пошлинъ, 1682 г. И. Ѳ. *Жаровъ*. 29.

3726. Сказка о селѣ Ляхахъ, о составѣ причта церковнаго въ 1683 г. *Жаровъ*. 29.

3727. О почтовой станціи въ сл. Холуѣ вязников. у. 30.

3728. Приговоры сельскихъ обществъ о прекращеніи пьянства. 31, 33 и 38 (въ меленковскомъ уѣздѣ); 34, 37, 43,

46 и 50 (въ муромскомъ); 38 и 46 (въ гороховецкомъ); 48 (въ ковровскомъ у.); 33, 37, 38, 39 и 50 (въ другихъ губерніяхъ).

3729. Новый городъ Иваново-Вознесенскъ. (Статистическій очеркъ). *Тихонравовъ*. 31.

3730. Записи въ календарѣ 1797 года протоіерея Суздальскаго собора Іакова *Протопопова*. *Тихонравовъ*. 32.

3731. Отчетъ о дѣйствіяхъ Гавриловско-посадскаго общественнаго банка. 32.

3732. Археологическое открытіе—три входа съ западной стороны во Владимірскій Успенскій соборъ, XII вѣка. *Тихонравовъ*. 33.

3733. Движеніе противъ пьянства въ Пензенской губерніи. (Изъ „Голоса"). 33.

3734. Грамота царя Ѳеодора Алексѣевича 1680 года путному ключнику Воркову, о дачѣ причту села Погоста (муром. у.) оброчныхъ денегъ съ полковъ и лавокъ. Епископъ *Іаковъ*. 33.

3735. Меленки. Улучшеніе путей сообщенія.—Общественная жизнь. 35.

3736. Домашній бытъ крестьянъ зарѣчной стороны Муромскаго уѣзда. (Этнографическій очеркъ). Ек. П. *Добрынкина*. 35—38.

(Первозимокъ.—Святки.—Масляница.—Похороны).

3737. Храмозданная грамота 1684 г., на построеніе деревянной церкви въ с. Игновѣ, меленковскаго уѣзда.—Замѣтка о митрополитѣ Павлѣ рязанскомъ. Н. А. *Артлебенъ*. 39.

3738. Суздальскій городской общественный банкъ. 39.

3739. Грузинская надпись на иконѣ св. Николая (въ гор. Иваново-Вознесенскѣ). *Тихонравовъ*. 40.

3740. Дѣвишникъ у крестьянъ Подольской волости, Владимірскаго уѣзда, и пѣсни на дѣвишникѣ. Ѳедоръ Ив. *Сперанскій*. 40—42.

3741. Платежная росписка въ полученіи съ Шуи въ Государеву казну таможенныхъ денегъ, о выдачѣ соборнымъ попамъ царской руги и о постройкѣ въ Шуѣ новаго гостинаго двора, 1614 г. *Лядовъ*. 42.

3742. Платежная росписка въ полученіи съ Шуи, 1615 г. *Лядовъ*. 42.

3743. Приговоръ крестьянъ сл. Мстеры, о недѣланіи плутовства, недѣланіи пьяныхъ квасовъ и нехожденіи на кабакъ, 1736 г. *Голышевъ*. 42.

3744. Иваново Вознесенскій городской общественный банкъ. 42, 44.

3745. Челобитная царю Петру Алексѣевичу, города Шуи земскаго бурмистра Бориса Ламонова, о дозволеніи всѣмъ миромъ нанять 15 человѣкъ въ солдаты за шуянъ посадскихъ людей, 1703 года. *Лядовъ*. 43.

3746. Указъ изъ главной дворцовой канцеляріи, въ село Софьино подполковнику Нестерову, о высылкѣ въ Головинъ садъ соломы, 1744 г. *Голышевъ*. 43.

3747. Замѣтка объ уничтоженіи древнихъ актовъ. *Голышевъ*. 43.

3748. Сказка старосты, выборныхъ и десятниковъ сл. Метеры Ивану Колышевскому, о недѣланіи хмѣльныхъ квасовъ, истопленія лѣтомъ избъ, непокупкѣ воровскихъ пожитковъ и топленіи бань, 1741 г. *Голышевъ*. 44.

3749. Офеии—торгаши Владимірской губерніи и ихъ искуственный языкъ. *Голышевъ*. 45—48.

3750. Метеорологическія наблюденія въ гор. Муромѣ за 1872 годъ. *Добрынкинъ*. 50—52.

3751. Недѣльная вѣдомость о состояніи столовой и школы въ домѣ, принадлежащемъ Владимірскому благотворительному обществу. 51 и 52. *1874* г., №№ 1—52; *1875* г., №№ 2—52.

3752. Вѣдомость о числѣ періодическихъ изданій, получавшихся разными мѣстами и лицами по городамъ и уѣздамъ Владимір. губ., въ 1871 г., и о числѣ подписчиковъ. С. М. *Ушаковъ*. Особое прилож. къ № 6.

1873 годъ. (Е. В.).

8⁰. 768 стр.—Тип. А. Александровскаго.

Редакторы—о. А. И. Сервицкій (№№ 1—7) и Н. Е. Бѣляевъ (№№ 8—24).

3753. Новогоднее размышленіе. NN. 1: 1—9.

3754. Значеніе религіозно-нравственнаго воспитанія для каждаго человѣка и для цѣлыхъ обществъ. *В. П.* (Пляшкевичъ). 1: 10—18; 2: 33—39.

3755. Слово при освященіи иконостаса и стѣннаго росписанія въ Всесвятской гор. Киржача церкви. Свящ. А. *Бѣлоцвѣтовъ*. 2: 25—32.

3756. Обновленіе теплаго Троицкаго храма въ г. Иваново-Вознесенскѣ. Свящ. Мих. *Георгіевскій*. 2: 39—43.

3757. Нѣсколько словъ объ учрежденіи епархіальной эмеритальной кассы. (См. № 3360). Свящ. *В. М.* и *С-кій*. 2: 44—48.

3758. Изъ Всеподданнѣйшаго отчета оберъ-прокурора Св. Сунода гр. Д. *Толстаго* по вѣдомству православнаго исповѣданія за 1871 г. 3: 49—56; 4: 74—88; 5: 105—107; 6: 137—148; 7: 188—198; 9: 241—249.

3759. Прощальная рѣчь пастыря съ паствой. Прот. *Д. Пѣвницкій*. 3: 57—60.

3760. Юбилей священниковъ Владимірской епархіи въ прошедшемъ (1872) году. 3: 60—71.

(1. Священника въ г. Иваново-Вознесенскѣ Іакова Васил. Виноградова. Свящ. Вас. *Богородскій* (его и рѣчь).—2. Свящ. въ гор. Переславлѣ, Петра Аѳанас. Вознесенскаго. Рѣчь свящ. Ѳед. *Гусева*).

3761. Открытіе въ гор. Переславлѣ-Залѣсскомъ Александроневской школы. Свящ. Д. Г. *Недешевъ*. 4: 89—94.

3762. Проводы о. протоіерея Дм. Ѳед. Пѣвницкаго (см. № 3759) изъ Вязниковъ въ Воронежъ, на должность ректора семинаріи. Свящ. К. *Веселовскій*. 4: 95—104.

(Рѣчи свящ. Ф. И. *Лаврова*, М. К. *Нарбекова* и К. А. *Веселовскаго*).

3763. Чѣмъ и какъ облегчить труды священника по исповѣди прихожанъ? 5: 107—127; 6: 152—158.

3764. Устройство и освященіе Барбашевскаго Богадѣленнаго дома, въ Александровскомъ уѣздѣ (въ с-цѣ Яковлевѣ). *У-кій*. (Свящ. Іоаннъ Успенскій). 5: 127—136.

3765. Нѣсколько словъ о ходѣ занятій одного изъ цензурныхъ уѣздныхъ комитетовъ. Свящ. Г. *С-кій*. (Сергіевскій). 6: 148—152.

3766. Учрежденіе въ Москвѣ епархіальнаго училища иконописанія и ремеслъ, относящихся къ украшенію храмовъ, и уставъ его. 6: 158—166.

3767. Новый проектъ духовно-судебной реформы. 6: 166—168.

3768. Миръ души человѣка въ христіанствѣ. (Размышленіе въ страстную седмицу). 7: 169—187.

3769. Вѣрные признаки дѣйствительной смерти. (Изъ „Голоса"). 7: 198—200.

3770. Христосъ воскресе! Свящ. А. *Розовъ*. 8: 201—208.

3771. Упраздненные монастыри во Влад. епархіи. (Матеріалъ для церковныхъ лѣтописей). По *Іоасафу С-кій*. 8: 230—240.

3772. Изъ преданій о первомъ ревизорѣ Владимірской Семинаріи—Филаретѣ, впослѣдствіи Московскомъ Митрополитѣ. (Изъ „Душепол. Чт." 1870 г.). К. Ѳ. *Надеждинъ*. 9: 249—255.

3773. Нѣсколько словъ о земскихъ учрежденіяхъ и участіи въ нихъ духовенства. *Ред*. (Бѣляевъ). 9: 256—266.

3774. Изъ практики церковной. 9: 266—269; 10: 298—304; 12: 373—383; 20: 613—615.

3775. Пребываніе въ Россіи Боснійскаго архимандрита Саввы со святынею. 9: 269—272.

3776. Арсеній, архіепископъ Суздальскій. *Г. В.* 10: 274—285.

3777. О необходимости ссудныхъ кассъ при духовныхъ учебныхъ заведеніяхъ и участіе членовъ отъ духовенства въ устройствѣ и управленіи ими. 10: 285—296.

3778. Дѣло достойное подражанія. (Изъ „Хар. Еп вѣд.“). 10: 297—298.

3779. Запрещеніе брака въ близкихъ степеняхъ родства, его древность и причины. *П-чъ* (Пляшкевичъ). 11: 305—319; 12: 354—364.

3780. Отъ редакціи. Н. Е. *Бѣляевъ*. 11: 320—325.

3781. Матеріалы для исторіи Владимірской семинаріи. — Празднества Влад. семинаріи въ прежнее время. (I. День св. Іустина Философа). К. Ѳ. *Надеждинъ*. 11: 325—336.

3782. Замѣчательный случай (исцѣленія отъ нѣмоты). (Изъ „Полт. еп. в.“). 11: 337—342.

3783. „Слово и поученіе къ попомъ“. (Блаженнаго Кирилла, митрополита Кіево-Владимірскаго). М. *Х-въ* (Херасковъ). 12: 345—354.

3784. Миссіонерское Общество. 12: 365—373; 13: 395—402.

3785. Насущная забота духовенства. *Бѣляевъ*. 13: 385—395; 14: 409—424.

(О положеніи учениковъ непринятыхъ изъ училищъ въ семинарію).

3786. Открытіе двуклассного образцоваго училища, муромскаго уѣзда, въ погостѣ Зяблицкомъ, 18 марта 1873 г. Свящ. В. *Соколовъ*. 13: 402—406.

3787. Слово на день святаго Благовѣрнаго князя Глѣба (Андреевича), Владимірскаго чудотворца. Свящ. Андрей *Златоврат*скій. 14: 425—430.

3788. Гавриловско-Посадскій общественный банкъ. 14: 431—437.

3789. Рѣчь къ воспитанникамъ Владимірской Духовной Семинаріи при окончаніи учебнаго 1872—3 года. Архим. *Павелъ*. 15: 441—451.

3790. О религіи, какъ главномъ руководительномъ началѣ воспитанія. Свящ. М. *Херасковъ*. 15: 451—462; 16: 479—492.

3791. О добромъ дѣлѣ одного священника (с. Введенскаго, шуйск. у.).—Юбилеи Арсенія, митропол. кіевскаго, и протопресвитера Вас. Борис. Бажанова.—Самоубійство богоотступника. (Извѣстія). 15: 463—468.

3792. Проектъ духовно-судебной реформы. 15: 469—472; 16: 499—503; 18: 558—565; 19: 588—595; 20: 622—629.

3793. Св. отца нашего Димитрія Ростовскаго о поклоненіи святымъ иконамъ. 16: 473—478.

3794. Извѣстія. 16: 492—494; 17: 532—533; 19: 587; 20: 606—612.

Николай Егоровичъ Бѣляевъ.

3795. Господь не хощетъ смерти грѣшника. (Изъ „Странника"). 16: 495—496.

3796. Слово въ день коронованія ихъ величествъ, Государя Императора Александра Николаевича и Государыни Императрицы Маріи Александровны. Свящ. М. *Хераскова*. 17: 505—520.

3797. Необходимость общеобязательнаго обученія въ нашихъ народныхъ и церковно-приходскихъ школахъ. (Изъ „Литов. еп. в."). 17: 520—531.

3798. Слово въ день всемірнаго воздвиженія честнаго и животворящаго креста. 18: 545—553.

3799. Открытіе гор. Иваново-Вознесенска и Соборнаго въ немъ храма. Л. Н. *Сахаровъ*. 18: 553—558.

3800. Ветхозавѣтные іудейскіе праздники (годовые) и преобразовательное ихъ значеніе. NN. 19: 569—577; 20: 601—606.

3801. Нѣсколько словъ о расколѣ. 19: 577—579.

3802. Доброму дѣлу Богъ помогаетъ. (Изъ „Странника"). 19: 579—586.

(Какъ причетникъ Тимоѳеевскій выстроилъ въ с. Жереховѣ, влад. у., теплую каменную церковь).

3803. Наставленіе для спасенія утопающихъ. 20: 615—622.

3804. О современномъ церковномъ проповѣдничествѣ. *П-чъ*. 21: 634—641; 22: 657—665.

3805. Замѣчательное происшествіе. Григорій *Карпинскій*. 21: 641—642.

(Внезапная смерть въ с. Чаадаевѣ).

3806. Не отлагайте этого! (Изъ „Воскр. Чтен."). 21: 642—644.

3807. Библіографическія замѣтки. („Письма о богослуженіи" и „Слова преосвящ. Алексія"). *В. П.* 21: 645—648.

3808. Голодъ въ Самарской губерніи. *Бѣляевъ*. 22: 665—678; пожертвованія. 24: 729—734.

3809. О переоблаченіи святыхъ мощей великихъ князей Георгія Всеволодовича, Андрея Боголюбскаго и Глѣба Андреевича—его сына. Письмо къ императрицѣ Елизаветѣ Петровнѣ владимірскаго епископа Платона, 1753 г. 22: 678—680.

3810. Изложеніе ученія Православной Церкви о Матери Божіей. (Изъ „L'Union Chretienne" за 1867 г., перев. свящ. М. *Хераскова*). 23: 689—699.

3811. Движеніе противъ пьянства (въ горохов. у.). 23: 699—701.

3812. Древнее поученіе о пьянствѣ. (Изъ „Дух. Бес."). 23: 701—703.

3813. Бесѣда съ прихожанами, сочувствующими раскольническимъ вѣрованіямъ. (Изъ „Рук. д. сел. п.“). 23: 704—710.

3814. Поученіе на день иже во святыхъ отца нашего Николая, Архіепископа Мѵръ-Ликійскаго, Чудотворца. Свящ. Ал-ръ *Виноградовъ*. 24: 721—729.

3815. Устройство (А. А. Соловьевымъ) каменнаго зданія подъ женское училище въ г. Киржачѣ. Свящ. А. *Бѣлоцвѣтовъ*. 24: 734—738.

3816. Замѣтка для законоучителей сельскихъ школъ. Свящ. *А. Б.* (Бѣлоцвѣтовъ). 24: 738—739.

3817. „Истина“. (Рец.). 24: 739—747; *1874* г., № 13: 672—683.

3818. Вопросъ о сочельникѣ. (Изъ „Чт. Моск. О-ва люб. дух. просв.“). 24: 747—748.

1874 годъ.

4⁰. 52 №№.—Частныхъ подписчиковъ 310.

Редакторъ—К. Н. Тихонравовъ.— 1-й № вышелъ 4 января, въ субботу.

3819. Отъ редакціи. (Взглядъ на прошлое неоффиціальной части „Владимір. Губерн. Вѣдомостей“—по случаю 35-лѣтія; припоминаніе о сотрудникахъ). *Ред.* (Тихонравовъ). 1.

3820. Владиміръ. Городская хроника. 1, 2, 6, 7, 9, 11, 21, 26, 27, 31, 34, 44, 47, 50, 51.

(№№ 1 и 2: Обзоръ общественной дѣятельности въ 1873 г.—Возстановленіе древняго хода на Золотыя ворота.—Судьба постоянной выставки при статистич. комитетѣ.—№ 6: Депутація для принесенія поздравленія Императорскимъ Величествамъ по случаю бракосочетанія Маріи Александровны.—№ 7: Спектакль въ пользу голодающихъ въ Самар. губ.—№ 9: О цѣнахъ на рекрутскія квитанціи.—№ 11: Благотворительное Общество.—№ 21: Экстренное губерн. земское собраніе и рѣчь *Струкова*.—№ 26: Второе экстренное собраніе и рѣчь *Струкова*.—Новая комета.—Крестный ходъ 29 іюня къ Золотымъ воротамъ.—№ 27: Описаніе крестнаго хода къ Золотымъ воротамъ и историч. справка по поводу этого.—№ 31: Буря съ ливнемъ и градомъ.—Богоявленское подворье и устройство часовни.—№ 34: Празднества по случаю бракосочетанія В. Кн. Владиміра Александровича.—№ 44: Годичный актъ въ женской гимназіи.—№ 47: Десятилѣтіе открытія окружнаго суда. Выборы въ Думѣ.—Спектакль въ пользу Благотворит. О-ва.—№ 50: Призывъ новобранцевъ.—Приглашеніе къ пожертвованіямъ въ пользу бѣдныхъ, вмѣсто визитовъ.—№ 51: Земское собраніе и рѣчь *Струкова*).

3821. Шуя. (Общественныя развлеченія.—Учитель прогимназіи Пав. Вас. Шейнъ). *Лядовъ*. 1.

3822. Ковровъ. Некрологъ Ильи Ѳедоровича Шаганова (20 іюля 1788 † 16 декабря 1873 г.). 1.

3823. Приговоры крестьянъ о прекращеніи пьянства. 1. (въ вязников. у.); 2, 3 и 5 (въ переславскомъ, меленков., судогод. и муромскомъ уѣздахъ).

3824. Археологическая поправка (о главныхъ церковныхъ дверяхъ Дмитріевскаго собора во Владимірѣ). Н. А. *Артлебенъ*. 1.

3825. Собранія Юрьевскаго Общества сельскаго хозяйства 21 марта 1873 г. въ Юрьевѣ-Польскомъ. № 1;—28 января 1874 г. № 15.

3826. Некрологъ. Коммерціи совѣтникъ, Иванъ Яковлевичъ Куликовъ (1800 † 13 ноября 1873). Свящ. К. *Веселовскій*. 2.

3827. О фольговыхъ иконахъ. *Корреспондентъ*. (Голышевъ). 3.

3828. Сл. Мстера. *Голышевъ*. 3. (Постановка креста на колокольню Богоявленской церкви.—Обычай ходить за Богоявленской полуночной водой).—17 (Получаемыя періодическія изданія.—Украшеніе храмовъ).—31. (Поимка большого сома).

3829. Двѣ отписки въ принятіи для государева дѣла лошадей съ города Шуи, 1615 и 1616 г.г. *Лядовъ*. 3.

3830. Двѣ платежныя росписки въ полученіи съ Шуи съ торговыхъ людей пятинныхъ денегъ, 1616 г. *Лядовъ*. 3.

3831. Платежная росписка въ полученіи съ Шуи кабацкихъ денегъ и о зачетѣ въ платежъ понесеннаго шуянами разоренія отъ литовскихъ людей, 1617 г. *Лядовъ*. 3.

3832. Необыкновенные роды (въ с-цѣ Кадыевѣ). Свящ. Іоаннъ *Сперанскій*. 4. *Вл. Еп. В.* 1874 г. № 3: 153—154.

3833. Императрица Екатерина II, въ 1763 году, въ Переславлѣ и его уѣздѣ. Н. *Стромиловъ*. 4 и 5.

3834. Прощальное или прощеное воскресенье въ сл. Мстерѣ, вязников. у. *Голышевъ*. 5.

3835. Наблюденія надъ грозами, производимыя въ гор. Муромѣ, въ 1872 г. *Добрынкинъ*. 6.

3836. Выпись Троицкаго мужскаго монастыря бывшаго въ гор. Шуѣ, изъ вкладной его книги, съ 1632 по 1685 г. *Лядовъ*. 6, 13, 14 и 32.

3837. Земскіе расходы во Владимір. губ. въ 1869, 1870 и 1871 г.г. (Изъ „Правит. Вѣстн.“). 7.

3838. Вѣдомость о деньгахъ, заработанныхъ арестантами тюремныхъ замковъ Владимір. губ. 7—9, 11, 19, 20, 24, 29, 36, 37, 43, 45, 49 и 52.

3839. Зарница, вихри и другія атмосферическія явленія, наблюдаемыя въ г. Муромѣ въ 1872 г. *Добрынкинъ*. 7.

3840. Результаты метеорологическихъ наблюденій, производимыхъ въ Муромѣ, въ 1872 г. *Добрынкинъ*. 8.

3841. Отчетъ за 1873 г. о приходѣ и расходѣ денежныхъ суммъ на содержаніе богадѣльни братьевъ Шорыгиныхъ, состоящей въ селѣ Хозниковѣ, ковров. у. 8.

3842. Записки священника села Новинокъ, Александровскаго уѣзда, Петра Гумилевскаго, съ 1824 по 1837 годъ. Свящ. С. *Никольскій*. 9 и 10.

3843. Крестьянская свадьба въ Муромскомъ уѣздѣ. Е. П. *Добрынкина*. 10—12.

3844. Отчетъ Правленія Владимірскаго Благотворительнаго Общества за 1873 г. Особое прил. къ № 11.

3845. Метеорологическія наблюденія въ г.г. Владимірѣ (съ октября 1872 г.). Учитель гимназіи *Свиридовъ*. Особыя прибавл. къ №№: 11—13, 17, 18, 23—27, 29, 33, 36 и 45.

3846. Состояніе счетовъ Вязниковскаго городскаго общественнаго банка. 14.

3847. Полноводье въ слободѣ Холуѣ, Вязниковскаго уѣзда, и народное преданіе о старикѣ Сѣднѣ и отъ чего холуяне называются фараонами. Крестьянинъ *П. Сивковъ*. 15.

3848. Протоколъ годичнаго собранія Владимірскаго губернскаго статистическаго комитета, 21 марта, и отчетъ за 1873 г. 16.

3849. Открытіе странноприимной при богадѣльнѣ Шорыгиныхъ въ с. Хозниковѣ. 17.

3850. Судогда. Спектакли въ пользу бѣдныхъ. 17.

3851. Обычай ставить кресты на перекресткахъ дорогъ. *Голышевъ*. 17.

3852. Портретъ Евдокіи Ѳеодоровны Лопухиной. *Тихоправовъ*. 17.

3853. Устройство Козлова вала; разрушеніе всего устроеннаго и приглашеніе получить за это вознагражденіе. *Н. Боровецкій*. 17.

3854. Меленковскій уѣздъ въ сельско-хозяйственномъ, ремесленномъ, промышленномъ, промысловомъ и экономическомъ отношеніи. *Добрынкинъ*. 18, 19, 21, 22, 24, 25, 28 и 29.

(I. *Очеркъ сельскаго хозяйства вообще*.—Земледѣліе.—Огородничество и садоводство.—Луговодство и скотоводство.—Пчеловодство.—Лѣсоведство и лѣсная промышленность.—II. *Ручной трудъ*.—Горшечное издѣліе.—Колесное мастерство.—Дѣланіе телѣгъ.—Изготовленіе саней.—Плетеніе лаптей.—Изготовленіе рѣшетъ.—Плетеніе соломенныхъ шляпъ.—Вязаніе вятлей, сученіе веревокъ и дѣланіе завертокъ.—Дѣланіе оконныхъ рамъ.—Кузнечное мастерство.—Фабрикація рогожъ.—Женское рукодѣлье.—III. *Мелкія производства*.—Шерстобитное.—Овчино-выдѣлочное.—Сипильное.—Красильное.—Картофельно-терочное и паточное.—Пряжеварное.—Маслобойное.—IV. *Промыслы*. Рыболовство.—Рудокопный промыселъ.—Торфяной.—Угольный.—Сборъ корья.—Плотники.—Пильщики.—Драничники.—Каменьщики.—Печники.—Землекопы.—Пастухи.—Ямщики.—Калачники.—Портные.—Бурлаки и коноводы.—V. *Строительное дѣло*).

3855. Челобитная царю Михаилу Ѳеодоровичу Лушанина Петра Алексѣевича Зайцева людей Останки Яковлева

да Китанки Тимофѣева на шуянина Ивана Суянку, 1613 г., о неотдачѣ имъ шишака желѣзнаго съ позолотою, самопала и разной рухляди. *Лядовъ*. 18.

3856. Челобитная царю Михаилу Ѳеодоровичу села Дунилова земскаго цѣловальника Осипа Устинова на крестьянина Тимофея Кузмина, въ грабежѣ, 1613 г. *Лядовъ*. 18.

3857. Отчетъ непремѣнныхъ членовъ комитета Иваново-Вознесенской общественной публичной библіотеки за 1873 годъ. Особое прил. къ № 18.

3858. Отчетъ Юрьевскаго общества сельскаго хозяйства за 1873 годъ. 20.

3859. Отчетъ о дѣйствіяхъ Меленковскаго общественнаго банка. 22.

3860. Часовня св. Николая чудотворца, близь погоста Нередицъ Никольскаго, Ковровскаго уѣзда. *Голышевъ*. 23.

3861. Очеркъ дѣятельности Вознесенскаго отдѣленія Русскаго техническаго общества за 1873 годъ. С. Д. *Смирновъ*. 24.

3862. Отчеты городскихъ общественныхъ банковъ. Особ. прибавл. къ №№ 25 (муромскій), 25, 27 и 28 (шуйскій), 28 и 29 (иваново-вознесенскій), 29 и 31 (гавриловско-посадскій).

3863. Иваново-Вознесенскъ. (Роспись стѣнъ Крестовоздвижен. церкви художникомъ Ник. Гер. Степановымъ.— Геологическія розысканія Ал-ра Алексѣев. Крылова для открытія минеральнаго топлива). 26.

3864. Юрьевъ-Польскій. (Испытаніе Юрьев. Обществомъ сельск. хоз. жатвенной машины Вуда). 26.

3865. Меряне—первые населенцы Владиміра. *Тихонравовъ*. 26.

3866. Пряничныя произведенія и ихъ значеніе въ старину. *Голышевъ*. 26.

3867. Памятникъ древней Срѣтенской церкви во Владимірѣ. Свящ. С. *Никольскій*. 27.

3868. Пожары во Владимірской губерніи въ 1873 г. *Тихонравовъ*. 30.

3869. Учебныя заведенія во Владимір. губерніи въ 1873 г. *Тихонравовъ*. 30.

3870. Деревня Быковка и Чертовье, въ предмѣстіи города Владиміра. С. *Никольскій*. 30.

3871. Значительные пожары въ сл. Мстерѣ въ 1734, 1832, 1833 и 1874 годахъ. *Голышевъ*. 31.

3872. Наблюденія надъ грозою въ сл. Мстерѣ за 1873 г. *Голышевъ*. 31.

3873. О вскрытіи и замерзаніи рѣки Клязьмы по наблюденіямъ въ сл. Мстерѣ. *Голышевъ*. 31.

3874. Челобитная царю Алексѣю Михайловичу шуйскаго земскаго старосты Ивана Лисина на кабатчика Лучку

Ляпунова, о томъ, что онъ шуянъ спаиваетъ и разоряетъ, 1646 г. *Лядовъ*. 31.

3875. Челобитная царю Алексѣю Михайловичу шуйскаго земскаго старосты Афанасья Дырина о томъ, чтобы съ солдатскихъ женъ и дѣтей даточные деньги съ тягла не брать, 1661 года. *Лядовъ*. 31.

3876. Грамота царей Іоанна Алексѣевича и Петра Алексѣевича въ Шую стольнику и воеводѣ Василію Володиміровичу Шилову, о записи деревни Чижова за стольникомъ Иваномъ Григорьевымъ меньшимъ Кашинцовымъ, 1693 г. *Лядовъ*. 32.

3877. Часовня близъ Мурома, на мѣстѣ, гдѣ лежало извергнутое изъ города тѣло св. князя Михаила Константиновича, убіеннаго въ 1192 году. *Тихонравовъ*. 33.

3878. Храмо-освященная грамота Зачатейской церкви въ гор. Владимірѣ. С. *Никольскій*. 33.

3879. Словарь офенскаго искуственнаго языка. *Голышевъ*. 33 и 34.

3880. Отчетъ о дѣйствіяхъ Богоявленскаго православнаго церковнаго братства въ слободѣ Мстерѣ, за 1873—74 годы. *Голышевъ*. 34.

3881. Челобитная царю Михаилу Ѳеодоровичу крестьянина Тимоньки Спиридонова о жестокомъ обращеніи крестьянина Якунки Малютина съ его дочерью, 1619 г. *Лядовъ*. 35.

3882. Челобитная царю Ѳеодору Алексѣевичу шуянина Ларіона Калинина, о убѣжавшей отъ него съ Галафѣемъ Романовымъ женѣ и о покражѣ имущества, 1677 г. *Лядовъ*. 35.

3883. Челобитная царю Алексѣю Михаиловичу крестьянина Исачьки Петрова, будто бы о напрасномъ поклепѣ на него крестьянкою въ церковномъ грѣхѣ, 1673 г. *Лядовъ*. 35.

3884. Допросъ крестьянки Ѳедоры Васильевой въ селѣ Дуниловѣ 1729 года, объ изнасилованіи. *Лядовъ*. 35.

3885. Достопамятности гор. Киржача. *Тихонравовъ*. 36.
(Благовѣщенскій монастырь.—Сергіевская церковь. Колокольня въ Благовѣщ. м-рѣ.—Спасская церковь въ колокольнѣ.—Усыпальница Милославскихъ.—Ризница монастыря).

3886. Меленковскій уѣздъ въ гидрографическомъ отношеніи. *Добрынкинъ*. 37.

3887. Опись городамъ, вѣдомымъ въ разрядѣ, въ 1668 г. *Рангъ*. 37.
(Владиміръ.—Суздаль.—Юрьевъ.—Шуя.—Муромъ.—Переславль).

3888. Грамота царя Ѳеодора Алексѣевича Владимірскому воеводѣ князю Борису Васильевичу Горчакову 1678 г. объ откатѣ въ Ераполческой волости дер. Козминой князю Петру Шеховскому. *М. К.* (М. О. Капацинскій). 38.

3889. Грамота царя Алексѣя Михайловича 1647 г. Владимірскому воеводѣ Сабурову о бытіи въ соборѣ протодіакономъ Богольбовскому діакону Леонтію. *Капацинскій* 38.

3890. Память Владимірскому таможенному откупщику 1647 года, о взятіи лѣсу съ осаднаго двора окольничаго Траханіотова для постройки тюрьмы Крымскимъ посламъ во Владимірѣ. *Тихонравовъ*. 38.

3891. Иваново-Вознесенскій городской общественный банкъ. 38.

3892. Метеорологическія наблюденія, производимыя въ городѣ Муромѣ, въ 1873 г. *Добрынкинъ*. 39—43.

3893. Муромъ. Освященіе престоловъ въ Предтеченской городской церкви. 44.

3894. Вязники. 44 (освященіе теплаго соборнаго храма); 50 (открытіе второй ярмарки; освященіе писчебумажной фабрики В. Ѳ. Демидова *Голышевъ*).

3895. Замѣчательные дѣятели во Владимірскихъ губернскихъ вѣдомостяхъ, съ начала ихъ существованія. *Редакторы*: Василій Захаровичъ Богословскій.—Д. В. Небаба.—Александръ Ивановичъ Герценъ. № 44.—Яковъ Егоровичъ Протопоповъ. № 46.—Василій Ивановичъ Доброхотовъ.—*Сотрудники*: Владиміръ Александровичъ Борисовъ. № 47.—Іеромонахъ, магистръ Іоасафъ Гапоновъ.—Петръ Ильичъ Гундобинъ. № 48. Статья К. Н. *Тихонравова*.

3896. Объ изысканіи ископаемаго топлива, предпринятомъ Иваново-Вознесенскимъ отдѣленіемъ Императорскаго русскаго техническаго общества. А. А. *Крыловъ*. 45.

3897. Цареконстантиновскій монастырь при селѣ Добромъ, близь Владиміра. (Изъ монастырской описи 1741 г.). *Тихонравовъ*. 48.

3898. Журналъ засѣданія членовъ совѣта Иваново-Вознесенскаго отдѣленія Императорскаго техническаго общества, 31 октября 1874 года. 49.

3899. Библіографическая замѣтка. Труды по отечественной исторіи и археологіи во Владимірской губерніи. (Изъ „Рус. Стар.“). 49.

3900. Грамота царей Іоанна и Петра Алексѣевичей въ дворцовое село Дунилово, воеводѣ, о высылкѣ государевыхъ доходовъ и о томъ, чтобы изъ приказа большаго дворца подъячихъ и трубниковъ для правежу денежныхъ доходовъ нарочно не посылать, 1687 г. *Лядовъ*. 49.

3901. Празднество въ Богоявленскомъ братствѣ слоб. Мстеры по случаю пожертвованія императрицы. (*Голышевъ*) 50.

3902. Святительскій соборъ во Владимірѣ, въ 1274 г. 50.

3903. Протоколъ засѣданія Владимірскаго губернскаго статистическаго комитета, 9 декабря. *Тихонравовъ*. 51 и 52.

1874 годъ. (Е. В.).

8°. 1276 стр.—Тип. А. Александровскаго.

Редакторъ—Н. Е. Бѣляевъ.

3904. Слово въ день Рождества Христова и воспоминанія избавленія церкви и Державы Россійскія отъ нашествія Галловъ и съ ними двадесяти языкъ. Архим. *Митрофанъ*. 1: 15—24.

3905. Благотворительность монастырей. 1: 24—30.

3906. О церковныхъ библіотекахъ. Свящ. Г. *Сергіевскій*. 1: 30—37.

3907. Миссіонеръ старообрядецъ. (Изъ „Литов. еп. вѣд.“). 1: 38—39.

3908. Промыслъ Божій о спасеніи языковъ, являемый въ судьбахъ древняго Филистимскаго народа—по ветхозавѣтнымъ пророчествамъ. Свящ. М. *Херасковъ*. 2: 55—68; 3: 129—141; 7: 343—355; 8: 393—400.

3909. Дмитріевская церковь въ гор. Суздалѣ. (Свящ. Никол. *Покровскій?*). 2: 68—74; 5: 262—271; 7: 363—373.

3910. О средствахъ къ искорененію пьянства. 2: 75—81.

3911. О пьянствѣ. (Изъ брошюры свящ. Вас. Як. *Михайловскаго*). 2: 81—92.

3912. Преосвященный Петръ, еп. Аккерманскій († 10 окт. 1873 г.). *Старожилъ гор. Владиміра*. 2: 92—96.

3913. Извлеченіе изъ годоваго отчета Высочайше утвержденнаго общества для распространенія св. писанія въ Россіи, за 1872 годъ. 2: 96—102.

3914. Пожертвованія въ пользу голодающихъ въ Самарской губ. №№ 1—6, 8—10, 14.

3915. Изъ замѣтокъ и наблюденій приходскаго священника. Свящ. А. *Б-въ*. 3: 141—149; 4: 185—191; 6: 308—316; *1875* г. 2: 80—86.

(О исповѣди).

3916. О возстановленіи православія на Западѣ. 4: 192—199; 5: 272—278.

3917. Христорождественское славленье у голодающихъ. (Изъ „Современности“). Свящ. Ал-й *Крыловъ*. 4: 199—201.

3918. Изъ Переславскаго уѣзда—изъ с. Павловскихъ—Пустошей (о помощи голодающимъ въ Самар. губ.). А. *Мол-въ*. 4: 201—203.

3919. Отчетъ о дѣйствіяхъ Гавриловско-посадскаго городскаго общественнаго банка за 1873 г. 4: 206—214.

3920. Уставъ о воинской повинности. Прилож. къ №№: 4, 6—11. (Всего 68 стр. in 8°). —Къ Уставу о воинской повинности. 20: 1031—1036; 21: 1087—1092.

3921. Слово въ недѣлю крестопоклонную. 5: 239—248.

3922. Преосвященный Иларіонъ, Митрополитъ Суздальскій, основатель и строитель Флорищевой пустыни. Съ приложеніемъ изображенія Иларіона и 1 рисунка. 5: 249—261; 7: 355—362; 11: 557—567.

3923. Обѣтъ молчанія. 6: 293—306.

3924. Переложеніе церковной пѣсни: „молитву пролію ко Господу и Тому возвѣщу печали моя, и проч.". Стихотв. Ив. *Барсовъ*. 6: 307.

3925. Предложеніе Вятскаго Преосвященнаго епархіальному духовенству (о исповѣди). 6: 316—319.

3926. Празднованіе Вербнаго Воскресенія въ Москвѣ за 200 лѣтъ до настоящаго времени. 6: 319—324.

3927. Должно ли удостоивать христіанскаго погребенія опившихся водкой. („Полт. еп. вѣд."). 7: 373—375.

3928. Изъ воспоминаній и разсказовъ о Ксенофонтѣ, епископѣ Владимірскомъ. *П. С. А.* (протоіерей Сила Архангельскій). 8: 401—409.

3929. О мурованіи. (Изъ „Москов. еп. в."). 8: 410—423.

3930. Ѳеолипта, митрополита Филаделфійскаго слово, въ которомъ выясняется сокровенное во Христѣ дѣланіе, и показывается вкратцѣ, въ чемъ состоитъ главное дѣло монашескаго чина. 9: 451—458; 10: 499—508.

3931. О первоначальномъ домашнемъ религіозно-нравственномъ воспитаніи. *П-чъ*. 9: 459—470; 11: 543—557.

3932. Древности Благовѣщенскаго погоста (въ Александр. у.). (Изъ „Записокъ Импер. Археол. О-ва"). Свящ. Георгій *Бѣляевъ*. 9: 470—475.

3933. Дополнительное разъясненіе недоразумѣній, возникающихъ при составленіи благочиннических отчетовъ. (Изъ „Оренб. еп. в."). 9: 475—479.

3934. О карточной игрѣ. Свящ. М. *Херасковъ*. 10: 508—517.

3935. Инструкція настоятелямъ церквей. 10: 518—525; 11: 567—577.

3936. Слово на день Вознесенія Господня. Свящ. Григорій *Архангельскій*. 12: 607—618.

3937. Нѣчто въ защиту монастырей и монашества. (Изъ „Волог. еп. в."). 12: 618—634; 15: 774—788; 16: 812—831; 17: 869—892.

3938. Слово при погребеніи игуменіи Переславскаго Ѳедоровскаго монастыря — Максимиллы. Свящ. А. *Свирѣлинъ*. 13: 657—663.

3939. О мнимоумершихъ. 13: 663—671.

3940. Программы преподаванія предметовъ во Владимірскомъ Епархіальномъ женскомъ училищѣ. Прилож. къ №№ 13, 15—18. (Всего 76 стр. in 8°).

3941. Слово въ день обрѣтенія мощей преподобнаго Сергія. Свящ. А. *Бѣлоцвѣтовъ*. 14: 709—715.

3942. Вѣдомость о числѣ проповѣдниковъ и количествѣ сказанныхъ ими проповѣдей по церквамъ Владимірской епархіи, въ 1873 г., и по поводу ея. 14: 716—732.

3943. Пятидесятилѣтіе с.-петербургскаго епархіальнаго попечительства о бѣдныхъ духовнаго званія. (Изъ „Церк. лѣтоп.“). 14: 733—738.

(Тутъ рѣчь свящ. Мих. *Предтеченскаго*).

3944. Пастырская дѣятельность епархіальныхъ преосвященныхъ. (По сунодал. отчету). 15: 767—774.

3945. Слово по случаю перемѣщенія къ Петропавловской г. Юрьева церкви Юрьевскаго Введенскаго дѣвичьяго монастыря. Архіеп. *Антоній*. 16: 797—800.

3946. Мѣстныя святыни Ростовско-Суздальской земли въ удѣльное время. *П. П.* 16: 800—811; 17: 849—868.

3947. Замѣтки. (Происхожденіе честныхъ древъ.—Сказаніе о мѣстѣ нахожденія нерукотвореннаго образа Спасителя, именуемаго св. Убрусъ.—Замѣтка о молитвѣ въ причащеніе гроздія въ 6-й день августа). 16: 831—835.

3948. Участіе духовенства въ борьбѣ съ холерой. 16: 835—836.

3949. Суздальскій Васильевскій монастырь. Строитель *Модестъ*. 18: 905—919; 19: 956—970; 20: 1012—1018; 22: 1125—1145.

3950. О Николо-Шартомскомъ монастырѣ. 18: 919—921.

3951. „Нѣсколько словъ противъ пристрастія къ свѣтской литературѣ“. Свящ. М. *Хорасковъ*. 19: 945—955.

3952. Простой и дешевый способъ обученія письму. („Сарат. еп. в.“). Діаконъ П. *Строковъ*. 19: 973—974.

3953. Отзывы о дѣятельности духовенства по образованію сельскаго населенія. *Бѣляевъ*. 20: 1003—1011; 21: 1051—1083.

3954. Матеріалы для исторіи Владимірской Семинаріи. К. *Надеждинъ*. I. Историческое описаніе о состояніи духовныхъ училищъ въ г. Суздалѣ прежде бывшихъ и нынѣ находящихся. Записка составлен. протоіер. Дм. *Смирновымъ*. 20: 1019—1024.—II. Историческая записка о Переславской Семинаріи. 23: 1179—1184.

3955. Способъ лѣченія водобоязни. 20: 1024—1026.

3956. Торжество освященія теплаго Николаевскаго Собора въ городѣ Вязникахъ, Влад. губ. Свящ. К. *Веселовскій*. 22: 1105—1124.

(Рѣчи архіеп. *Антонія*, прот. І. А. *Павлушкова*).

3957. Юбилей пятидесятилѣтняго служенія въ пресвитерскомъ санѣ протоіерея Юрьевскаго Георгіевскаго собора, Осодора Іосифовича Нечаева. 23: 1155—1171.

(Тутъ и рѣчь свящ. Алексѣя *Успенскаго*).

3958. „Народная азбука...“, свящ. В. Никольскаго. (Рец.). *П-чъ*. 23: 1171—1179; 24: 1241—1250.

3959. Вѣсть издалека (по народному образованію). 23: 1185—1190.

3960. Средство отъ коклюша. („Дом. Бесѣда“). Свящ. М. *Красавицкій*. 23: 1190—1191.

3961. Поученіе воспитанникамъ Владимірской гимназіи въ день храмоваго праздника св. Благов. и В. Кн. Александра Невскаго. Свящ. М. *Херасковъ*. 24: 1233—1241.

1875 годъ.

4°. 52 №№ *).—Частныхъ подписчиковъ 298.

Редакторъ—К. Н. Тихонравовъ.—1-й № вышелъ 3 января, въ субботу.

3962. Испытаніе дѣтей обучающихся въ школѣ Владимірскаго Благотворительнаго Общества. № 1; *Вл. Еп. Вѣд*. 5: 224—225.

3963. Отчетъ о благотворительной школѣ, прочитанный предъ испытаніемъ дѣтей этой школы. Н. Г. *Соколовъ*. № 1; *Вл. Еп. Вѣд*. 5: 226—228.

3964. Списокъ лицъ, замѣнившихъ визиты пожертвованіями въ пользу бѣдныхъ. 1, 13, 50.

3965. Вѣдомость о деньгахъ, заработанныхъ арестантами тюремныхъ замковъ Владимір. губерніи. 1, 5, 11, 12, 18, 22, 25, 31, 36, 41, 44 и 48.

3966. Владиміръ. Городскія извѣстія. 2, 7, 9, 10, 23, 25, 23, 33, 40, 44, 45, 46, 50, 51.

(№ 2: Крестный ходъ на Іордань.—№ 7: Предполагаемое чтеніе публичныхъ лекцій въ пользу гимназистовъ.—№ 10: Масляничныя развлеченія.—Изданіе гимназистами еженедѣльныхъ тетрадей, подъ названіемъ „Досугъ“.—№ 16: Спектакли съ благотворительной цѣлью. *Рангъ*.—№ 23 и № 28: О снятіи древнихъ крестовъ съ Успенскаго собора для предполагавшейся передѣлки и о поднятіи ихъ снова на прежнее мѣсто.—№ 25: Князе-Владимірская церковь на кладбищѣ.—№ 33: Проѣздъ герцога Эдинбургскаго.—№ 40: Дождливая погода; цѣны на рабочія руки.—Объ учительской семинаріи.—№ 43: Актъ въ женской гимназіи.—№ 45: Спектакль и пожертвованія въ пользу жителей Босніи и Герцеговины.—№ 46: Открытіе учительской семинаріи (6 ноября).—Спектакль для гимназистокъ и воспитанницъ Александринскаго дѣтскаго пріюта.—№ 50: Земское собраніе и рѣчь *Струкова*.—Дѣтскій вечеръ въ пользу бѣдныхъ.—О благотворительномъ обществѣ и вообще о благотворительности.—№ 51: Объ Александринскомъ дѣтскомъ пріютѣ).

3967. Первый призывъ по всеобщей воинской повинности въ гор. Шуѣ и его уѣздѣ въ 1874 г. *Лядовъ*. 2.

*) № 16 и 17 вышли вмѣстѣ.

3968. Надгробные памятники начала XVII вѣка, въ с. Воскресенскомъ, что прежде именовалось Щепнячья слободка, близь Суздаля. С. *Никольскій*. 2.

3969. Письма (3) боярина Ѳедора Аврамовича Лопухина въ шуйскую вотчину свою, село Дунилово, къ выборнымъ, 1698 г. *Лядовъ*. 3.

3970. Грамота царя Михаила Ѳеодоровича стольнику Павлу Леонтьеву на владѣніе деревнями Логиновой, Игнатковой и Кузминой, съ жеребьями въ другихъ пустошахъ, 1643 г. *Лядовъ*. 3.

3971. Муромъ. 4. *Н. С-въ*. (Помѣщеніе дѣтей арестантовъ въ городскомъ пріютѣ.—Положеніе свидѣтелей и присяжныхъ засѣдателей изъ крестьянъ на сессіяхъ суда).—13 и 16—17. *Добрынкинъ*. (Устройство чайной для солдатъ и открытіе читальни при ней).—20. *Добрынкинъ*. (Объ устройствѣ волшебнаго фонаря, выписаннаго для чтеній въ мѣстной командѣ).

3972. Некрологъ. Ив. Александров. Протасьевъ († 11 января). *Голышевъ*. 4.

3973. Зосимова пустынька. Н. С. *Стромиловъ*. 4.

3974. Золотошвейная промышленность въ сл. Мстерѣ, вязников. у. *Голышевъ*. 5.

3975. О состояніи Владимірскихъ монастырей: Рождественскаго, Успенскаго женскаго и Боголюбова, въ 1741 г. *Тихонравовъ*. 5.

3976. Спасскій Златовратскій монастырь во Владимірѣ, въ 1741 году. (Изъ вѣдомости игумена Іова). *Тихонравовъ*. 5.

3977. Вязниковскій городской общественный банкъ. 5.

3978. Новыя украшенія при древнемъ Богоявленскомъ храмѣ въ сл. Мстерѣ и выборы ктитора. *Прихожанинъ Богоявленскаго храма*. (Голышевъ). 6.

3979. Обычай хороненія Костромы въ муромскомъ уѣздѣ. Ек. *Добрынкина*. 6.

3980. Свѣдѣнія объ игуменѣ Ѳеоктистѣ, подписавшемъ древнія богослужебныя книги церкви села Павловскаго, въ суздальск. у. Діаконъ П. *Ильинскій*. 7.

3981. Отписка въ полученіи денегъ на жалованье ратнымъ людямъ, 1687 г. *Добрынкинъ*. 7.

3982. Село Дунилово и Мардасская волость по писцовымъ книгамъ XVII и XVIII столѣтій. *Лядовъ*. 8, 16—17, 18, 21, 23—26.

3983. Протоколъ втораго годичнаго общаго собранія г.г. акціонеровъ Ярославско-Костромскаго земельнаго банка 2 февраля 1875 г. 8.

3984. Шуйскій городской общественный банкъ. 8, 30.

3985. Бумагопрядильня торговаго дома „Мартиніана Борисовскаго съ сыновьями“ въ Переславлѣ, въ санитарномъ отношеніи. П. Ѳ. *Лазаревъ*. 9.

Николай Семеновичъ Стромиловъ.

3986. Отчетъ по спектаклю въ пользу недостаточныхъ воспитанниковъ и воспитанницъ владимірскихъ учебныхъ заведеній, желающихъ продолжать высшее образованіе. А. А. *Александровскій.* 10.

3987. Сл. Мстера. *Голышевъ.* № 10 (орелъ, попавшій въ западню для волковъ); 16—17 (пасхальныя живописныя яйца для старообрядцевъ); 20 (пожаръ на возу у офени; ловъ рыбы весной и добываніе щучьей икры); 22 (празднество иконѣ Владимірскія Божіей Матери въ тепломъ храмѣ); 24 (первый экзаменъ въ училищѣ на основаніи новыхъ правилъ); 44 (Фолежные образа.—Плохой урожай капусты и яблокъ); 46 (выдача свидѣтельствъ ученикамъ; вопросъ о народномъ образованіи на земскомъ собраніи; охота на лебедей).

3988. Льно-прядильная купца В. Ѳ. Демидова близь г. Вязниковъ, при д. Ярцовѣ, въ санитарномъ отношеніи. *Лазаревъ.* 10.

3989. Дѣйствія почтоваго отдѣленія въ слободѣ Мстерѣ, въ 1874 г. *Голышевъ.* 11.

3990. Заводъ и фабрики Покровскаго уѣзда въ санитарномъ отношеніи. *Лазаревъ.* 11.

(Мануфактура В. Е. Морозова.—Фарфоровая фабрика М. С. Кузнецова.—Мѣдно-латунный заводъ Е. Н. Шапошникова).

3991. Протоколъ годичнаго собранія Владимірскаго губернскаго статистическаго комитета, 12 марта. 12.—Отчетъ за 1874 г. 13.

3992. Иваново-Вознесенскъ. Устройство часовни въ память 4 апрѣля 1866 г. 13.—Спектакль любителей. 48.

3993. Отчетъ правленія Владимірскаго Благотворительнаго общества за 1874 г. 14.

3994. Сообщеніе о направленіи Сибирской желѣзной дороги. Тимофей *Борисовъ.* 14.

3995. Хлѣбопашество и заработки сельскихъ жителей на фабрикахъ и заводахъ въ Шуйскомъ уѣздѣ. *Лядовъ.* 15.

3996. Гор. Вязники. Свящ. К. *Веселовскій.* 16—17 (объягненіе овцы теленкомъ, въ дер. Крапивинѣ); 28 (пожаръ въ дер. Бутырахъ); 33 (проѣздъ герцога Эдинбургскаго).

3997. Наблюденія надъ грозою въ сл. Мстерѣ, въ 1874 году. *Голышевъ.* 16—17.

3998. Благословенная грамота Іоакима, епископа суждальскаго и юрьевскаго, на построеніе новой деревянной церкви въ селѣ Акиншинѣ, вязниковскаго у., 1729 г. *Голышевъ.* 16—17.

3999. Отчетъ губернскаго врачебнаго инспектора о результатахъ его ревизіи санитарной части на фабрикахъ

Муромскаго и Меленковскаго уѣздовъ. *Поршинъ*. 18 и 19;— тоже на нѣкоторыхъ фабрикахъ въ Иваново-Вознесенскѣ и въ уѣздахъ Шуйскомъ и Вязниковскомъ. 31.

4000. Отчетъ непремѣнныхъ членовъ комитета Иваново-Вознесенской общественной публичной библіотеки за 1874 г. 20.

4001. Ковровъ. Освященіе 25 мая храма при механическомъ заведеніи желѣзной дороги. 22.

4002. Отчетъ о дѣйствіяхъ Иваново-Вознесенскаго отдѣленія Императорскаго Русскаго Техническаго Общества за 1874 г. С. Д. *Смирновъ*. 22.

4003. Жизнь, нравы и обычаи крестьянъ въ Меленковскомъ уѣздѣ. (Этнографическій очеркъ). *Добрынкинъ*. 27—30, 32—34.

(Зимнее время.—Весна.—Лѣтняя пора).

4004. Необыкновенные роды (уродовъ) въ г. Владимірѣ. 27.

4005. Суздальскій городской общественный банкъ. 28.

4006. Муромскій городской общественный банкъ. 28.

4007. Ковровскій городской общественный банкъ. 29.

4008. Иваново-Вознесенскій городской общественный банкъ. 32.

4009. Суздальскій соборный храмъ Рождества Богоматери, въ концѣ XVII вѣка. (По описямъ 1683 года). *Тихонравовъ*. 35—43.

4010. Пчеловодство въ Воскресенской волости, александровск. у. Волостной старшина *Козловъ*. 37.

4011. Свадебный обычай наказыванія свата или свахи, въ селеніяхъ Переславскаго и Ростовскаго уѣздовъ. Свящ. Ѳедоръ *Гусевъ*. 39.

4012. Суздальская иконопись. Начало и переходъ ея въ народную промышленность во Владимірскомъ краѣ. *Голышевъ*. 43, 45—49 и 52.

4013. Отчетъ по спектаклю въ пользу славянъ. 44.

4014. О посѣвѣ и разработкѣ льна въ меленковскомъ уѣздѣ, владимір. губ. И. И. *Барсовъ*. 44.

4015. Храмозданныя грамоты на построеніе деревянныхъ церквей въ Ярополчѣ и Борисоглѣбскомъ монастырѣ. Свящ. *Весселовскій*. 51.

4016. Метеорологическія наблюденія во Владимірѣ А. В. *Свиридовымъ*. Прилож. къ №№ 7, 8, 10, 20, 25 и 30.

1875 годъ. (Е В.).

8⁰. 1238 стр.—Тип. А. Александровскаго.

Редакторъ—Н. Е. Бѣляевъ.

4017. Руководство на случай освященія храма, по порученію архіерея, архимандритомъ, игуменомъ, протоіереемъ или іереемъ. 1: 15—19; 2: 71—80.

4018. Изъ Твери. О постройкѣ домовъ для причта и школы. (Изъ „Рус. Міра"). 1: 19—22.

4019. Изъ пастырской практики. (О суевѣріяхъ народа). (Изъ „Екатер. еп. в"). Свящ. N 2: 86—91.

4020. Для сельскихъ учителей. (О новомъ пріемѣ обученія грамотѣ). (Изъ „Рус. Міра"). 2: 91—93.

4021. Къ Академическимъ товарищамъ. Стих. Протоіерей г. Иркутска Прокопій Васил. *Громовъ*. 2: 93—95.

4022. Новый способъ излѣченія ожоговъ. (Изъ „Совр. изв."). 2: 96.

4023. Некрологъ. Свящ. Петръ Иван. Елпидинскій († 27 ноября 1874). 3: 127—132.

4024. О распространеніи въ Японіи православной христіанской вѣры русскими вѣропроповѣдниками. 3: 132—150.

4025. О сновидѣніяхъ. (Изъ „Церк.—общ. вѣстн."). 3: 150—154.

4026. Нравственный урокъ юношамъ. Свящ. М. *Херасковъ*. 4: 177—186.

4027. Юбилей пятидесятилѣтняго служенія, въ пресвитерскомъ санѣ, благочиннаго муромскаго округа 1-го участка, священника села Карачарова, Михаила Павловича Зернова. Свящ. Василій *Заколпскій*. 4: 186—192.

4028. Мѣры для предохраненія отъ совращенія въ расколъ. (Изъ „Истины"). 4: 192—195.

4029. Возсоединеніе уніатовъ съ православною церковію. 4: 195—200; 5: 234—243; 6: 292—293; 11: 542—543; 12: 596—598.

4030. Рѣчь при гробѣ приходскаго помѣщика, дѣйств. ст. сов. Дм. Вас. Соленикова († 28 янв.). Свящ. А. *Цвѣтаевъ*, 5: 211—216.

4031. Десятилѣтіе Владимірскаго епархіальнаго женскаго училища. 5: 217—224.

4032. Наставленіе казанскаго преосвященнаго приходскимъ пастырямъ касательно исповѣди дѣтей. Архіеп. казан. *Антоній*. 5: 228—234.

4033. По народному образованію. (Изъ „Совр. Изв."). 5; 243—244.

4034. Рѣчь по случаю посѣщенія Гусевскаго начальнаго училища на фабрикѣ г. Мальцова архіеписк. Антоніемъ. Викт. Викт. *Тихоправовъ*. 6: 267—271.

4035. Поученіе предъ исповѣдью. (Къ простому народу). Воспитан. VI класса семинаріи Иванъ Вас. *Скворцовъ*. 6: 271—279.

4036. Воспоминаніе объ о. протоіереѣ Муромскаго Богородицкаго собора Михаилѣ Григорьевичѣ Троепольскомъ (6 ноября 1787 † 16 авг. 1853 г.). Свящ. А. *Дроздовъ*. 6: 280—285.

4037. Замѣчанія относительно нѣкоторыхъ разностей при отправленіи богослуженія. (Изъ „Руков. д. с. п.“). 6: 285—289.

4038. Рѣчь сказанная 12 января новоприсоединившимся уніатскимъ протоіереемъ и бѣльскимъ благочиннымъ о. Николаемъ *Ливчакомъ*. 6: 290—291.

4039. Практика древней церкви относительно отпадшихъ отъ вѣры и церкви во время гоненій. 7: 317—334.

4040. Памяти священника и вѣдомственнаго духовника Лавра Иван. Гиляревскаго († 17 февр.). Свящ. А. *Аменицкій*. 7: 335—336.

4041. Дѣйствіе табака на организмъ. 7: 336—343.

4042. Объ истребленіи лѣсовъ. 7: 343—346.

4043. Гавриловско-посадскій общественный банкъ. 7: 347—355.

4044. Нѣчто о церковномъ звонѣ вообще и о пасхальномъ въ частности. Свящ. Іеронимъ *Валединскій*. 8: 375—380.

4045. Вопросъ изъ проповѣднической практики сельскаго пастыря. 8: 380—395.

4046. Слово въ день рожденія Благочестивѣйшаго Государя Императора Александра Наколаевича. Свящ. М. *Херасковъ*. 9: 429—444.

4047. Мѣстная хроника. Празднованіе по случаю награжденія архіеп. Антонія орденомъ Александра Невскаго. 9: 444—447.

(Тутъ рѣчь архим. *Павла*).

4048. Некрологъ. Алексѣй Егоровичъ Разинъ. (Изъ „Голоса“). 9: 447—450.

4049. Святыя мощи стятителя Николая въ Баръ-Градѣ. (Изъ „Дух. бес.“). 10: 473—476.

4050. „Поученія для простаго народа“, свящ. П. Красовскаго. М., 1870. (Рец.). 10: 476—486.

4051. Изъ воспоминаній о Владимірскихъ духовныхъ приходскомъ и уѣздномъ училищахъ и семинаріи 1818—1832 годовъ. *П. С. А.* (прот. С. Архангельскій). 10: 486—497; 11: 533—542; 12: 576—596; 13: 629—645; 13: 674—690.

4052. Крестьянки противъ пьянства. 10: 498.

4053. Отношенія русской церкви къ единовѣрнымъ церквамъ восточнымъ. 11: 525—532.

4054. Празднованіе пасхи въ Нью-Іоркѣ. 11: 542.

4055. Учрежденіе и торжество открытія Братства Св. Креста въ Нижнемъ Новгородѣ. (Изъ „Ниж. еп. в.“). 12: 561—576.

4056. Вопросъ изъ священнической практики (о составленіи метрическихъ выписей). 12; 598—600.

4057. По поводу базарной торговли въ воскресные дни. 13: 611—619.

4058. Отъ Владимірскаго Успенскаго Каѳедральнаго Собора. (По поводу замѣтки въ „Влад. Губерн. Вѣд.“ См. № 3966, въ № 23 и 28). 13: 620—623.

4059. „Систематич. собраніе церковн. поученій о вѣрѣ и жизни христіанской, свящ. П. Красовскаго. (Рец.). 13: 624—628.

4060. Противъ злоупотребленія праздничнымъ временемъ. (Изъ „Голоса“). 13: 645—648.

4061. Высочайшая благодарность жертвователямъ въ пользу раненыхъ и больныхъ воиновъ. 13: 648.

4062. Историческій взглядъ на современный индифферентизмъ и невѣріе. Свящ. М. *Херасковъ*. 14: 677—669 (нужно 685); 15: 721—728.

4063. „Катихизическія бесѣды“ свящ. Стратилатова. (Рец.). 14: 669—674.

4064. „Наставленіе въ православной вѣрѣ“, прот. Поспѣлова. (Рец.). 15: 729—737.

4065. Освященіе храма въ селѣ Власовскомъ Покровскаго уѣзда. Свящ. Вас. *Ундольскій*. 15: 737—744.
(Тутъ и слово автора).

4066. Письмо къ редактору. Н. *Артлебенъ*.—Замѣтка редактора (Бѣляева). (См. №№ 3966 и 4058). 15: 745—746.

4067. Извѣстія. 15: 746—750; 16: 794—797; 17: 840—845; 20: 1009—1014.
(Въ № 17—средство отъ бѣшенства).

4068. Рѣчь къ новопроизведенной игуменіи Переславскаго Ѳедоровскаго монастыря. Архіеп. *Антоній*. 16: 781—784.

4069. Изложеніе ученія православной церкви о Матери Божіей. (Изъ „L'Union Chretienne“). 16: 784—792; 18: 865—880.

4070. Александровъ. Закладка храма въ Карабановѣ. 16: 792—794.

4071. Слово въ день вѣнчанія на царство благочестивѣйшаго Государя Императора Александра Николаевича. Свящ. М. *Херасковъ*. 17: 819—831.

4072. Построеніе и освященіе храма при Ковровскихъ мастерскихъ на Московско-Нижегородской желѣзной дорогѣ. 17: 831—839.

4073. Адресъ благочинному Іакову Васил. Елпатьевскому. 18: 880—882.

4074. Пятидесятилѣтній юбилей служенія митрополита Исидора. 18: 882—886; 19: 963.

4075. Кончина праведника. (Перев. съ франц. *Александрою Д*). (Изъ „Херсон. губ. вѣд."). 18: 886—899.

4076. Воззваніе въ пользу пострадавшихъ въ Босніи и Герцеговинѣ. 19: 935—960.

4077. Замѣтка по поводу изданія втораго выпуска сборника поученій приходскихъ священниковъ Владимірской епархіи. *С. С.* 19: 961—962.

4078. Поученіе по случаю выбора членовъ Суздальской земской управы. Протоіерей Іоаннъ *Херасковъ*. 20: 993—1001.

4079. По поводу часто повторяющихся несчастныхъ случаевъ отъ керосина. 20: 1001—1009.

4080. Общество для распространенія св. писанія въ Россіи, 1863—74 г. 21: 1033—1053.

4081. „Церковь римская и византійская...", А. Лебедева. (Рец.). 21: 1054—1066.

4082. Къ біографіи Судогодскаго протоіерея Іоанна Евѳиміевича Савелова. Ал-ръ *Богословскій*. 22: 1097—1110.

4083. Положеніе православной церкви въ Черногоріи. (Изъ „Церк. Вѣстн."). 22: 1111—1116.

4084. Некрологъ. Протоіерей Александръ Васильевичъ Горскій (16 авг. 1812 † 11—12 окт. 1875). 22: 1117—1123.

4085. Открытіе Учительской Семинаріи во Владимірѣ. N. 22: 1123—1126.

4086. Поученіе воспитанникамъ Владимірской гимназіи, въ день св. Бл. В. Кн. Александра Невскаго. Свящ. М. *Херасковъ*. 23: 1145—1153.

4087. Нѣсколько словъ объ иконописи. 23: 1153—1163.

4088. Одно изъ средствъ къ обезпеченію народной школы. (Изъ „Моск. еп. в."). 23: 1163—1166.

4089. Современное положеніе духовенства въ экономическомъ отношеніи. 24: 1205—1223; *1876* г. 8: 363—389.

4090. Педагогическая замѣтка по предмету преподаванія Закона Божія въ сельскихъ школахъ. Свящ. Ѳедоръ *Архангельскій*. 24: 1223—1228.

1876 годъ.

4°. 53 №№.—Частныхъ подписчиковъ 320.

Редакторъ—К. Н. Тихонравовъ.—1-й № вышелъ 2 января, въ субботу.

4091. Владиміръ. Городскія извѣстія. 1, 5, 9, 10, 13, 15, 17, 36, 39, 45, 47 и 52.

(№ 1: Обзоръ прошлаго года и встрѣча новаго.—№ 5: Призывъ къ воинской повинности.—Выкупныя операціи съ 1861 по 1876 г.—

№ 10: Открытіе епархіальной библіотеки, 8 февр.—№ 13: Замѣна визитовъ пожертвованіями въ пользу бѣдныхъ.—Вскрытіе Клязьмы 21 марта.—Новое изданіе Статистич. Комитета—„Ежегодникъ.—Некрологи—Николая Ѳедор. Зубкова († 17 февр.) и Мих. Мих. Ранга († на 7 марта).—№ 15: Прибытіе и. д. губернатора, 6 апр., І. М. Судіенко.—№ 17: Объ устройствѣ дамбы чрезъ пойму р. Клязьмы около Владиміра.—№ 36: 35-лѣтіе дворянскаго пансіона при гимназіи.—№ 39: Народное гулянье въ пользу славянъ.—№ 45: Концертъ въ пользу славянъ.—Актъ въ женской гимназіи.—№ 47: Призывъ безсрочно-отпускныхъ и военно-конскій наборъ.—№ 52: Некрологъ прот. Ѳедора Михайл. Надеждина († 14 декабря).—Атмосферическое явленіе. *А-нъ* (Артлебенъ).

4092. Догадка о мѣстѣ существованія древней Рождественской церкви во Владимірѣ. С. *Никольскій*. 1.

4093. Храмозданныя грамоты на строеніе деревянныхъ церквей (въ пог. Иговѣ, муром. уѣзда). Отъ свящ. Н. П. Ставровскаго—Н. А. *Артлебенъ*. 1.

4094. Недѣльныя вѣдомости о состояніи столовой и школы Благотворительнаго Общества. 1—52.

4095. Старинные акты, относящіеся къ вотчиннымъ и другимъ дѣламъ, по Вязниковскому уѣзду, съ 1705 по 1743 годъ (27 актовъ). П. *Голышевъ*. 2—5, 9, 10, 12, 13, 15 и 16.

(1. Прошеніе на старосту с. Сарыева въ истязаніи крестьянъ д. Осинокъ, 1705.—2. Указъ кн. М. Г. Ромодановскаго въ сл. Мстеру о высылкѣ скрыны съ крѣпостными и о присылкѣ Володимерскихъ огурцовъ, 1710 г. (№ 2).—3. Прошеніе князю Кесарю Ѳ. Ю. Ромодановскому попа Я. Петрова на крестьянина сл. Мстеры въ неплатежѣ заемныхъ денегъ, 1712 г.—4 и 5. Челобитныя ему-же о неплатежѣ денегъ, 1714. (№ 3).—6. Прошеніе ему же на прикащика въ захватѣ денегъ, 1714 г.—7. Прошеніе кн. Н. Ѳ. Ромодановской дьякона Никифорова о дозволеніи владѣть въ сл. Мстерѣ церковною землею, 1719 г. (№ 4).—8. Просьба Государю о опредѣленіи дьячка въ священники въ сл. Мстеру, 1723 г.—9. Указъ отъ кн. Н. Ѳ. Ромодановскаго прикащику сл. Мстеры В. Борисову о высылкѣ оброчныхъ денегъ и за вымощенный въ Москвѣ каменный мостъ, 1724 г.—10. Указъ его же и тому же объ отпускѣ изъ Москвы работника Калинина, 1724 г.—11. Доношеніе іеромонаха Іоасафа въ архіерейскій приказъ о монастыряхъ въ сл. Мстерѣ, 1727 г. (№ 5).—12. Прошеніе кн. Н. Ѳ. Ромодановскому сл. Мстеры Флорова на покражу у него купчихъ крѣпостей, 1729 г.—13. Допросъ старостѣ и цѣловальникамъ о высылкѣ изъ Мстеры гр. М. Г. Головкину 400 ведръ оброчнаго вина, 1733 г.—14. Письмо прикащика Сигдова старостѣ сл. Мстеры объ отнятіи топора и гривны у Филипова, 1733 г. (№ 9).—15. Прошеніе еп. суздальскому Гавріилу объ опредѣленіи попова сына Ивана въ дьячки сл. Мстеры, 1733 г.—16. Указъ кн. Головкиныхъ прикащику сл. Мстеры Ѳатуеву о высылкѣ мыла, огурцовъ и вишенъ, 1733 г.—17. Указъ ихъ же ему же о пожарѣ всей слободы и послушаніи крестьянъ, 1734 г.—18. Прошеніе имъ же крест. сл. Мстеры Яковлева на выборнаго Ларіонова и прикащика Тюлина въ неплатежѣ заработанныхъ денегъ, 1735 г.—19. Указъ гр. Головкина Ѳатуеву о кончинѣ 2 сентября кн. Н. Ѳ. Ромодановской и о поминовеніи ея, 1735 г. (№ 10).—20. Указъ гр. М. Г. и Е. Н. Головкиныхъ Ѳатуеву о употребленіи 100 руб. изъ оброчныхъ денегъ на постройку церкви Іоанна милостиваго въ сл. Мстерѣ, 1735 г.—21. Указъ ихъ же ему же о нерадѣніи крестьянъ къ построенію церкви, 1736 г. (№ 12).—22. Допросъ вдовѣ Никитиной въ сл. Мстерѣ о найденныхъ при ней лекар-

ственныхъ кореньяхъ, 1740 г.—23. Указъ гр. Головкина старостѣ сл. Мстеры Семену Григорьеву о задержаніи старосты, выборныхъ и земскаго дьячка подъ карауломъ за недоставленіе сполна оброчныхъ денегъ и пр., 1738 г. (№ 13).—24. Указъ его же сл. Мстеры Ив. Колышевскому о починкѣ образовъ въ церкви, о ветхости колокольни и пр., 1741 г. (№ 15).—25. Допросъ дѣвкѣ сл Мстеры Руновой о подкинутомъ младенцѣ, 1741 г.—26. Явочное челобитье на кр. сл. Мстеры Чикалова, въ разбоѣ и грабежѣ, 1742 г.—27. Заявленіе объ остановкѣ строенія церкви въ погостѣ архидіакона Стефана, вязниковск. уѣзда, 1743 г. (№ 16).

4096. Сл. Мстера. Извѣстія. И. *Голышевъ*. 3, 10, 21, 26, 33 и 50.

(№ 3: Поднятіе колокола; Крещенская ярмарка; несчастіе на рѣкѣ.—№ 10: охота на медвѣдя, подкинутый младенецъ.—№ 21: плохая весна; пожаръ въ сл. Холуѣ.—№ 26: экзамены въ школахъ.—№ 33: Большой уловъ рыбы.—№ 50: Некрологъ. Ал-ръ Козмичъ Голышевъ († 6 дек.).

4097. Вѣдомость о деньгахъ, заработанныхъ арестантами тюремныхъ замковъ Владимір. губ. 3, 9, 15, 20, 23, 30, 32, 37, 44, 48 и 51.

4098. Муромъ. 4. (Лекціи и спектакли для нижнихъ чиновъ команды по иниціативѣ воинскаго начальника Черопятова); 19. *В. А. Ульяновъ* (спектакли съ благотворительною цѣлью); 48 (сборъ безсрочно-отпускныхъ; лекціи для нижнихъ чиновъ).

4099. Церемоніалъ встрѣчи въ г. Владимірѣ Императрицы Екатерины II. *Тихонравовъ*. 4.

4100. Вязники. 5 (пожертвованія въ пользу бѣдныхъ); 6 (открытіе и освященіе Щеголевской богадѣльни. Свящ. К. *Весѣловскій*); 44 (пожертвованія и спектакли нижнихъ чиновъ мѣстной команды въ пользу славянъ. Свящ. *Весѣловскій*).

4101. Книги записныя подноснымъ образамъ отъ архіепископа, а потомъ митрополита суздальскаго и юрьевскаго Иларіона, съ 1682 по 1689 годъ. *Тихонравовъ*. 6 и 8.

4102. Слово на дворянскіе выборы въ г.г. Владимірѣ (6 янв. 1876 г.). Свящ. М. *Храсковъ*. 7; *Вл. Еп. Вѣд.*, 1876 г., № 2, стр. 67—80.

4103. Масляничные базары въ Вязниковскомъ краѣ. *Голышевъ*. 8.

4104. Отчетъ Владимірскаго Комитета православнаго миссіонерскаго общества за пятый (1875) годъ существованія комитета. 11.

4105. Почтовыя дѣйствія въ слободахъ Холуѣ и Мстерѣ въ 1875 г. *Голышевъ*. 11.

4106. Отчеты о дѣйствіяхъ городскихъ общественныхъ банковъ. Особ. прил. къ №№ 10—12, 16—18, 29, 31, 32 (шуйскаго, гавриловско-посадскаго, ковровскаго, муромскаго, иваново-вознесенскаго, вязниковскаго, ярославско-костромскаго, суздальскаго и меленковскаго).

4107. Церковь Рождества Христова, бывшая во Владимірѣ. *Тихонравовъ*. 12.

4108. Отчетъ о дѣйствіяхъ Богоявленскаго православнаго Братства въ сл. Мстерѣ, за 1874—1875 годы. *Голышевъ*. 14.

4109. Извлеченіе изъ отчета Юрьевскаго общества сельскаго хозяйства за 1875 г. 16.

4110. Женскій трудъ въ слободѣ Мстерѣ, вязниковскаго уѣзда. *Голышевъ*. 17.

4111. Правила, преподанныя Владимірскимъ губернскимъ училищнымъ совѣтомъ, для производства экзаменовъ ученикамъ народныхъ училищъ. 18.

4112. Открытіе Гороховецкаго 2-хъ класснаго городскаго училища. Ю. *Чеховичъ*. 18.

4113. Современный портретъ св. Тихона, еп. задонскаго, хранящійся въ г. Переславлѣ у М. М. Шаланина. 19.

4114. Урожай во Владимір. губ. въ 1875 г. и весенніе всходы 1876 года. 19.

4115. Мастерскія подвижнаго состава на линіи Московско-Нижегородской желѣзной дороги, близъ гор. Коврова. 19—22.

4116. Церковь Сошествія Св. Духа въ гор. Переславлѣ. Свящ. П. В. *Архангельскій*. 19.

4117. Списокъ ссудной записи 1669 года Григорья Семенова, на взятые 10 рублей у Ивана Ржевскаго. Н. А. *Артлебенъ*. 20.

4118. Купчая 1672 года на половину кельи и огорода во Владимірскомъ Успенскомъ дѣвичьемъ монастырѣ. *Артлебенъ*. 20.

4119. Явочная челобитная царю Алексѣю Михайловичу игумена Николы-Волосова монастыря Никона, 1662 года, объ обидахъ и угрозахъ отъ князя Ѳедора Болховскаго. *Артлебенъ*. 20.

4120. Отчетъ непремѣнныхъ членовъ комитета Иваново-Вознесенской общественной публичной библіотеки за 1875 годъ. 20.

4121. Наблюденія надъ грозою въ сл. Мстерѣ за 1875 г. *Голышевъ*. 22.

4122. Грамота царя Алексѣя Михайловича муромлянамъ, 1662 г., о Стенькѣ Разинѣ. *Добрынкинъ*. 22.

4123. Отчетъ Правленія Владимірскаго Благотворительнаго Общества 23.

4124. Грамота царя Михаила Ѳеодоровича жалованная на вотчину Ивану Степановичу Воинову, въ Романовскомъ уѣздѣ, 1624 года. *Лядовъ*. 23.

4125. Протоколъ годичнаго собранія Владимірскаго губернскаго статистическаго комитета, 27 мая и Отчетъ Комитета за 1875 годъ. 24.

4126. Отчетъ о дѣйствіяхъ Иваново-Вознесенскаго отдѣленія Императорскаго русскаго техническаго общества за 1875 годъ. С. Д. *Смирновъ*. 25 и 26.

4127. Врачебная часть въ Шуйскомъ земствѣ. *Лядовъ*. 27.

4128. Техническое желѣзно-дорожное училище при Ковровскихъ мастерскихъ въ 1875 г. 27.

4129. Росписка стольника Стрешнева приказнаго человѣка Ивана Семенова, во взятіи изъ Шуи въ село Лежнево бывшаго крестьянина, 1646 г., данная шуянамъ. *Лядовъ*. 27.

4130. Мировая запись Ивана Семеновича Волкова съ братомъ своимъ Семеномъ Волковымъ, 1652 г. *Лядовъ*. 27.

4131. Географическо-статистическое описаніе Муромскаго уѣзда. *Добрынкинъ*. 28 и 29; *1877* г., №№ 27—29.

4132. Мировая запись боярскихъ дѣтей Еврѣевыхъ съ шуянами о бѣгломъ ихъ крестьянинѣ, 1666 г. *Лядовъ*. 28.

4133. Движеніе учебнаго дѣла въ Шуйскомъ уѣздѣ, въ 1875 г. *Лядовъ*. 30.

4134. Мировая запись князя Борятинскаго приказнаго человѣка Якова Романова съ Борисомъ Семеновичемъ Волковымъ, 1669 г. *Лядовъ*. 30.

4135. Челобитная царямъ Іоанну и Петру Алексѣевичамъ шуянъ о томъ, чтобы дорога въ Николопартомскій монастырь изъ Шуи была проложена напрямо, 1685 года. *Лядовъ*. 30.

4136. Развитіе и упадокъ Холуйскихъ ярмарокъ въ Вязниковскомъ уѣздѣ. *Лядовъ*. 31 и 32.

4137. Росписка въ полученіи оброка въ казну государеву съ домовыхъ пчельныхъ заводовъ, съ Дуниловской вотчины Аврама Ѳедоровича Лопухина, 1717 г. *Лядовъ*. 31.

4138. Челобитная царю Михаилу Ѳеодоровичу муромскаго губнаго старосты Осорьина въ 1633 году о непослушаніи крестьянъ князей Сулешевыхъ и другихъ. *Добрынкинъ*. 32.

4139. Раздача пособій погорѣльцамъ въ Холуйской слободѣ. *Голышевъ*. 33.

4140. Село Парша. С. *Никольскій*. 33 (найденные три монетные клада: въ с.с. Паршѣ, Володятинѣ и Ледневѣ); 42 (пожары въ с.с. Пиногорѣ, Паршѣ (2), Лучинскомъ маломъ и Киноболѣ. Испытаніе учениковъ.—Церковныя торжества въ селахъ Лучинскомъ маломъ и Ельцахъ).

4141. Выпись изъ писцовой книги Аѳанасія Вѣкова, 1629 года, объ Архангельскомъ погостѣ, шуйскаго уѣзда. *Лядовъ*. 33.

4142. Село Акинфиино-Богородское, вязниковскаго уѣзда. *Голышевъ*. 34.

4143. Славцево, или Славецкая волость въ Судогодскомъ уѣздѣ. Свящ. И. *Успенскій*. 35—38.

4144. Бодяжный пластырь. Н. М. *Барсовъ*. 35.

4145. Шуя. 36 (отправка добровольцевъ въ Сербію).

4146. Иваново-Вознесенскъ. 37 (танцовальный вечеръ въ пользу славянъ); 49 (бесѣда технолога С. С. Фурмана о поѣздкѣ его въ Филадельфію на выставку); 51. Д. П. *Успенскій* (музыкально-литературный вечеръ въ пользу черногорцевъ).

4147. Памятники старины въ селѣ Ельцахъ, юрьевск. уѣзда. С. *Никольскій*. 37.

4148. Замѣтка о монетѣ Игоря. (См. № 4140, въ № 33). *Лядовъ*. 39.

4149. Село Васильевское, шуйскаго уѣзда. *С. С. В.* 39 и 40.

4150. О рисовальныхъ классахъ при народныхъ училищахъ, гдѣ существуетъ промышленность иконописанія, во Владимір. губерніи. *Голышевъ*. 41.

4151. Паровыя силы на фабрикахъ и заводахъ гор. Иваново-Вознесенска въ 1875 году. С. Д. *Смирновъ*. 41.

4152. Гусевская фабрика г. Мальцова. (Отправка добровольцевъ въ Сербію). В. *Снѣгиревъ*. 42.

4153. Юридическіе народные обычаи крестьянъ Шуйскаго уѣзда. *Лядовъ*. 43.

(1. Право семейное.—2. Родственныя отношенія между членами семьи.—9. Опека и попечительство.—4. Способы пріобрѣтенія собственности).

4154. Свадебный обычай въ селѣ Заястребьѣ, судогодскаго уѣзда. Свящ. П. М. *Ландышевъ*. 44.

4155. Викторъ Анисимовъ, послѣдній епископъ суздальскій. *Тихонравовъ*. 45—47.

4156. Передвиженіе войскъ по Ярославской желѣзной дорогѣ. 47.

4157. Опись имущества Суздальскаго архіерейскаго дома, 1788 г. *Тихонравовъ*. 48 и 49.

4158. Записка о выработкѣ правилъ для мѣстныхъ (въ Иваново-Вознесенскѣ) фабрикъ и заводовъ, примѣненіе которыхъ могло бы имѣть вліяніе на уменьшеніе числа случаевъ увѣчій рабочихъ. К. Г. *Топорковъ*. 50.

4159. Журналы засѣданій комиссіи, состоящей при Иваново-Вознесенскомъ отдѣленіи Императорскаго русскаго техническаго общества, по вопросу—о причинѣ взрыва отбѣльныхъ кубовъ системы Барло, 16 октября; 28 октября—о введеніи метрической системы мѣръ и вѣсовъ въ Россіи, и 30 октября по вопросу г. Топоркова (см. № 4158). С. Д. *Смирновъ*. 51—53.

4160. Грамота царя Ивана Васильевича въ Суздаль, городовымъ прикащикамъ, 1547 г., о монастырской слободкѣ на Вознесенскомъ броду. *Тихонравовъ*. 53.

1876 годъ. (Е. В.).

8⁰. 1248 стр.—Тип. А. Александровскаго (№№ 1—17) и А. Паркова (№№ 18—24).

Редакторъ—Н. Е. Бѣляевъ.

4161. 1-е января 1876 года. 1: 15—24.

4162. Поученіе преосвященнаго *Іоанна*, (бывшаго) епископа смоленскаго, на новый годъ. 1: 24—29.

4163. Грустный и поучительный примѣръ. N. 1: 29—34. (Объ архим. Амфилохіѣ—Тумскомъ, заключенномъ въ Спасо-Евѳиміевъ монастырь; приводятся 2 письма—Ѳедора Ал-ровича *Голубинскаго* и прот. Г. М. *Чижова* къ Амфилохію).

4164. Записка о постройкѣ новаго каменнаго зданія для классовъ Владимірскаго духовнаго училища. А. П. *Цвѣтковъ*. 1: 34—42.

4165. Богоявленская вода. 2: 80—82.

4166. Изъ современнаго быта духовныхъ училищъ.—Обезпеченіе школъ. 2: 82—87.

4167. Судъ Божій надъ злодѣями. 2: 87—91.

4168. Способъ узнавать состояніе воздуха въ колодезѣ. 2: 91.

4169. О современномъ положеніи у насъ школьнаго дѣла. *П-чъ*. 3: 119—134; 5: 207—221.

4170. О продажѣ иконъ при церквахъ. Свящ. Іоаннъ *Яковскій*. 3: 135—136.

4171. Въ предостереженіе покупателямъ восковыхъ свѣчъ. 3: 137—140.

4172. Распоряженія объ освобожденіи отъ земскаго сбора доходовъ и угодій, принадлежащихъ церквамъ, монастырямъ и архіерейскимъ домамъ. 3: 141—144.

4173. По поводу газетныхъ толковъ о разрѣшеніи театральныхъ зрѣлищъ въ великій постъ. Свящ. М. *Х..р...к....въ* (Херасковъ). 4: 177—200.

4174. Слово въ третію недѣлю Великаго поста. Архіеп. владимір. *Парѳеній*. 5: 222—229.

4175. Изъ жизни преосвящ. Парѳенія, бывшаго архіеп. Владимірскаго, въ послѣдствіи Воронежскаго. Прот. Гавріилъ *Ястребовъ*. 5: 229—233.

4176. Открытіе Епархіальной библіотеки въ губ. гор. Владимірѣ. Свящ. Д. *Покровскій*. 5: 233—240.

4177. Извѣстія. 5: 240—241; 6: 287—290; 7: 340—343; 13: 644—645; 20: 1000—1003.

4178. Два-три слова о псаломщикахъ и причетникахъ. (Свящ. І. *Валединскій*). 6: 273—278.

4179. Мѣры къ удержанію преподавателей духовныхъ училищъ на духовно-училищной службѣ возможно долгое время. 6: 278—281.

4180. „Поученія“ свящ. В. Бандакова. (Рец.). 6: 281—287.

4181. Слово въ день Благовѣщенія Пресвятыя Богородицы. Свящ. *А. Розовъ*. 7: 317—322.

4182. Миссіонерская дѣятельность по обращенію раскольниковъ въ 1874 г. 7: 323—333.

4183. Изъ практики церковной. Свящ. І. *Валединскій*. 7: 333—335.

(О продажѣ крестиковъ).

4184. Изъ Вязниковъ. (Перенесеніе иконы Казанскія Божіей Матери изъ холоднаго въ теплый Николаевскій соборъ). Свящ. К. *Вселовскій*. 7: 335—340.

4185. Объ архіеп. волынскомъ Агаѳангелѣ. 7: 341—342.

4186. „Исторія Владимірской Духовной Семинаріи“ К. Надеждина. (Рец.). Е. *Барсовъ*. (Изъ „Церков. Вѣстн.“). 8: 390.

4187. Отчетъ о дѣйствіяхъ Гавриловско-посадскаго городскаго общественнаго банка. 8: 391—399.

4188. Свѣчное дѣло. (Матеріалы по вопросу объ устройствѣ епархіальныхъ свѣчныхъ заводовъ и складовъ). 9: 427—437; 10: 467—479; 11: 507—520; 12: 559—579.

4189. Къ свѣчному дѣлу. (Изъ „Совр. Изв.“). (См. № 4188). 9: 437—441; 10: 491—496; 14: 669—688.

4190. Извлеченіе изъ отчета Владимірскаго епархіальнаго цензурнаго Комитета за 1875 г. 9: 441—446.

4191. По устройству общежитія и больницы при Владимірскомъ духовномъ училищѣ. А. *Цвѣтковъ*. 9: 447—450.

4192. Мѣра противъ пожаровъ въ небольшихъ городахъ. *Владимірскій старожилъ*. (См. № 2414). 9: 450—456.

4193. Памяти преосвящ. Меѳодія, епископа астраханскаго (1700 † 29 мая 1776 г.). Свящ. І. С. *Любимовъ*. 10: 480—488.

4194. Признательность Владимірскаго духовенства мѣстному благочинному, о. прот. Ѳ. М. Надеждину. N.N. 10: 488—491.

4195. Новый способъ лѣченія ревматизма. 10: 496—497.

4196. Обращеніе въ православіе. N. 11: 520—526.

4197. Правила для руководства благочинническихъ совѣтовъ при разрѣшеніи споровъ, возникающихъ между выходящими и поступающими на ихъ мѣста священно-церковнослужителями изъ-за домовъ и другихъ построекъ и пр. 11: 527—529.

4198. По вопросу о размѣщеніи сверхштатныхъ членовъ въ церковныхъ причтахъ на штатныя мѣста. 11: 530—537.

4199. Извлеченіе изъ отчета отдѣла Общества любителей духовнаго просвѣщенія по распространенію духовно-нравственныхъ книгъ за 1875 г. 11: 537—549.

4200. „Родина“, сборникъ А. Радонежскаго. (Рец.). (Изъ „Рус. Міра“). 12: 579—585.

4201. Воскресные базары въ Иркутскѣ. 12: 585—588.

4202. Леченіе отъ водобоязни. (*Роговичъ*). 12: 589—600.

4203. О народномъ образованіи. *П-чъ*. 13: 615—629; 14: 653—669; 15: 729—742.

4204. Нравственно-просвѣтительная дѣятельность духовенства за 1874 г. 13: 629—638.

4205. Извлеченіе изъ отчета Общества поданія помощи при кораблекрушеніяхъ, за 1874 г. 13: 638—642.

4206. Мнѣніе митропол. *Филарета* москов. о куреніи табаку. 13: 642—644.

4207. Замѣтка (объ иконахъ метахромотипіи Ракочій и К°). Свящ. *Гр. Л.* (Левкоевъ?). 14: 688—694.

4208. Отъ Владимірскаго епархіальнаго цензурнаго комитета. 15: 742—744.

4209. Краткій очеркъ исторіи г. Киржача и послѣдняго празднества его по случаю открытія въ немъ Собора. Пр. А. *Б-въ*. (Бѣлоцвѣтовъ). 16: 767—773.

4210. Слово по случаю открытія Собора въ заштатномъ городѣ Киржачѣ. Прот. А. *Бѣлоцвѣтовъ*. 16: 774—781.

4211. Современныя событія въ Турціи. 16: 781—807.

4212. Церковное напутствіе предъ отправленіемъ въ Сербію. 17: 823—827.

4213. Поученіе къ новобрачнымъ (Н. М. Зборомірскому и Е. И. урожденной Алябьевой). Свящ. М. *Херасковъ*. 17: 827—835.

4214. Слово въ день Успенія Богоматери. Свящ. Іоаннъ *Нарбековъ*. 17: 835—837.

4215. Успеніе Пресвятой Богородицы по изображенію церковной пѣсни и церковной иконы. (Изъ „Одес. воскр. лист.“). 17: 837—841.

4216. Сочувствіе къ бѣдствующимъ славянамъ въ г. Иваново-Вознесенскѣ. Прот. В. П. *Соловьевъ*. 17: 842—843.

4217. Засѣданіе Славянскаго комитета 14 іюля въ Москвѣ. (Изъ „Совр. Изв.“). 17: 843—856.

4218. Слово въ день тезоименитства Благочестивѣйшаго Государя Императора Александра Николаевича. Свящ. М. *Херасковъ*. 18: 875—886.

4219. Замѣтка (о брошюрахъ противораскольничьихъ). 18: 886—890.

4220. Знамя сербскому народу отъ русскихъ людей.— Икона, поднесенная сербской княгинѣ. 18: 890—899.

4221. Слово въ день Успенія Пресвятыя Дѣвы Богородицы. N. 19: 935—945.

4222. Отъ комитетовъ славянскихъ—московскаго и с.-петербургскаго. 18: 899—901; 19: 945—949.

4223. О пріемныхъ экзаменахъ въ Духовныя Семинаріи. 20: 981—993.

4224. Открытіе приходской школы (въ с. Устьѣ, владимір. у.). Свящ. І. *Серебряковъ*. 20: 993—1000.

4225. О помощи Русскимъ Славянамъ. *Ю. у. сельскій священникъ*. 21: 1027—1030.

4226. Къ вопросу о двоебрачіи священно-служителей. (Отрывокъ изъ письма къ вдовому священнику). *С. І. В-й* (Валединскій). 21: 1030—1038.

4227. Постановленіе правленія Тамбовской духовной семинаріи объ условіяхъ принятія въ семинарію людей зрѣлаго возраста, имѣющихъ значительную церковную начитанность. 21: 1039—1042.

4228. Пятидесятилѣтній юбилей службы (1826—1876) о. протоіерея Іоанно-Предтеченской, что подъ Боромъ въ Москвѣ, церкви Іоанна Николаевича Рождественскаго. (Изъ „Моск. еп. в.“). 21: 1043—1055; 22: 1101—1105.

4229. Рѣчь при открытіи народнаго училища. Свящ. *Ѳ. У-въ*. 22: 1081—1085.

4230 „Жизнь Іисуса Христа“, соч. Ф. Фаррара. (Рец.). *П-чъ*. 22: 1085—1101.

4231. Некрологъ. Платонъ, епископъ томскій († 8 окт.). 22: 1105—1106.

4232. Поученіе къ воспитанникамъ Владимірской гимназіи, въ день храмоваго праздника Св. Бл. В. Кн. Александра Невскаго (23 ноября 1876 г.). Свящ. М. *Херасковъ*. 23: 1135—1140.

4233. Рѣчь сказанная при вступленіи въ исполненіе обязанностей духовника и наставника во временномъ Вязниковскомъ исправительномъ отдѣленіи 31 окт. 1876 года. Свящ. К. *Веселовскій*. 23: 1141—1145.

4234. Эмеритальныя и вспомогательныя епархіальныя кассы. (*Матеріалы по сиротскому вопросу*). 23: 1145—1167; 24: 1213—1227; *1877* г. 1: 52—60.

4235. Журналъ собесѣдованій съ уклоняющимися отъ церкви Божіей лицами—прихода села Драчева меленков. у., за 1-ю половину 1876 г. Свящ. Ал-ръ *Поповъ*. 23: 1168—1173.

4236. Слово въ недѣлю Православія и на восшествіе на престолъ Государя Императора. Архим. *Григорій*. 24: 1203—1213.

4237. Изъ Шуи. (Рабочіе всѣхъ фабрикъ отслужили молебенъ и отправили адресъ Государю). 24: 1227—1232.

(Тутъ рѣчь свящ. Евл. Правдина и текстъ адреса).

4238. Вязники. Присоединеніе лютеранина къ православію). Свящ. К. *Веселовскій*. 24: 1233—1237.

1877 годъ.

4⁰. 52 №№.—Подписчиковъ (всѣхъ) 622.

Редакторъ—К. Н. Тихонравовъ.—1-й № вышелъ 7 января, въ субботу.

4239. Описная книга Владимірскаго кремля—города 1626 г. *Артлебенъ*. 1—3, 6 и 7.

4240. Владиміръ. Городскія извѣстія. 2, 9, 12, 16, 18, 19, 32, 35, 41, 45, 48, 50.

(№ 9: учрежденіе въ Спб. комитета для оказанія пособія вдовамъ и сиротамъ пострадавшихъ на войнѣ.—№ 12: Спетакль въ пользу бѣдныхъ.—№ 16: Объявленіе манифеста о войнѣ.—№ 18: Спектакль въ пользу раненыхъ и больныхъ воиновъ.—№ 19: Исправленія въ Князе-Владимірской церкви.—№ 32: Объ епархіальной библіотекѣ.—№ 35: Прибытіе транспорта больныхъ и раненыхъ нижнихъ чиновъ.—№ 41: Молебствіе по случаю побѣды.—№ 45 и 48: тоже.—№ 50: Чествованіе столѣтія со дня рожденія императора Александра I.).

4241. Недѣльныя вѣдомости о состояніи столовой и школы Благотворительнаго Общества. 1—52.

4242. Выкупная операція по Владимірской губерніи. 3.

4243. Древняя пауза, или амулетъ съ изображеніемъ Крещенія Господня, XIII—XIV вѣка. *Голышевъ*. 4.

4244. Сказка шуйскаго бурмистра Бориса Яковлева съ товарищи о побѣгѣ изъ Шуи мельничныхъ откупщиковъ, 1709. *Лядовъ*. 4.

4245. Челобитная шуйскаго бурмистра Василія Борисова съ товарищи, о побѣгѣ съ шуйской мельницы откупщиковъ, доведшихъ мельницу шуйскую до разрушенія, 1710 г. *Лядовъ*. 4.

4246. Челобитная шуйскихъ бурмистровъ Василія Борисова и Бориса Коверина 1710 года о томъ, чтобы шуйскихъ мельницъ на нихъ не налагали, и у збору помольныхъ денегъ быть не шуянамъ, а иногороднимъ людямъ. *Лядовъ*. 4.

4247. Журналъ засѣданія совѣта Иваново-Вознесенскаго отдѣленія Императорскаго русскаго техническаго общества, 13 ноября 1876 года. 5;—22 декабря. 6.

4248. Квитанція въ полученіи денегъ съ крестьянъ вотчины Владимірскаго Успенскаго дѣвичьяго монастыря на отсылку каменьщикамъ въ Петербургъ и Нарву, 1706 и слѣдующ. годовъ. *Артлебенъ*. 5.

4249. Указъ изъ архіерейскаго духовнаго приказа протопопу Суздальскаго Рождественскаго собора 16 сент. 1731 г., о поминовеніи за упокой царицы Евдокіи Ѳедоровны. *Тихонравовъ*. 5.

4250. Владѣнный указъ соборянамъ на земли, отведенныя имъ въ замѣнъ взятыхъ подъ постройку корпуса присутственныхъ мѣстъ во Владимірѣ, въ 1783 году. *Тихонравовъ*. 5.

4251. Память села Усолья прикащику Поснику Конькову 1631 года, о строеніи въ Переславлѣ-Залѣсскомъ острога и башни. *Тихонравовъ*. 5.

4252. Призывъ къ воинской повинности въ 1876 г., во Владимір. губ. 8.

4253. Выпись съ переписныхъ Владимірскихъ книгъ 1646 года, о дворахъ и земляхъ соборныхъ въ городѣ, на посадѣ и въ слободахъ. *Тихонравовъ*. 8.

4254. Выпись о дворовыхъ мѣстахъ, садахъ и огородахъ, принадлежавшихъ Успенскому собору во Владимірѣ, 1770 года. *Тихонравовъ*. 8.

4255. Память слугѣ Суздальскаго Покровскаго дѣвичья монастыря Бѣлину 1631 года о сборѣ съ крестьянъ всякихъ доходовъ, по селу Ярлыкову. *Тихонравовъ*. 8.

4256. Грамота Патріарха Іосифа Суздальскому архіепископу Серапіону, 1650 г., о гробницѣ великой княгини Софіи. *Тихонравовъ*. 8.

4257. Отписка служки Суздальскаго Покровскаго дѣвичьяго монастыря Бѣлина, 1664 года, о разсылкѣ разнымъ лицамъ хлѣбовъ, капусты и квасу изъ монастыря, по росписи. *Тихонравовъ*. 8.

4258. Дмитріевская школа въ селѣ Акиншинѣ Богородскомъ Вязниковскаго уѣзда. Свящ. К. *Веселовскій*. 9.

4259. Ямская слобода при г. Владимірѣ. С. *Никольскій*. 9.

4260. Сговорная стольника Ивана Григорьевича Кашинцова съ Филиппомъ Петровичемъ Линевымъ о женитьбѣ Линева на дочери Кашинцова дѣвицѣ Марьѣ Ивановнѣ, и рядная роспись ея приданому, 1699 г. *Лядовъ*. 9.

4261. Ковровскій городской общественный банкъ. Особ. прил. къ № 9, 41.

4262. Проектъ положенія о комитетѣ для оказанія пособія вдовамъ и сиротамъ пострадавшихъ на войнѣ. 10.

4263. Старозамотринскій погостъ Вязников. у. (Топографія и статистика). Свящ. Ал-й *Целебровскій*. 10.

4264. Выводная отпускная 1695 г. крестьянской дѣвкѣ вотчины Владимірскаго Рождественнаго монастыря. *Артлебенъ*. 10.

4265. Росписка 1701 года кн. Барятинскаго въ полученіи жалованья изъ Владимірскаго Успенскаго дѣвичьяго монастыря. *Артлебенъ*. 10.

4266. Сговорная запись о женитьбѣ Никифора Волкова на дѣвицѣ Аксиньѣ Погожевой 1699 г. *Лядовъ*. 10.

4267. Роспись расхода казеннымъ деньгамъ во Владимірскомъ Успенскомъ дѣвичьемъ монастырѣ въ 1703 году. *Тихонравовъ*. 10.

4268. Ярославско-Костромской земельный банкъ. Особ. прил. къ № 10.

4269. Протоколъ годичнаго собранія Владимірскаго губернскаго статистическаго комитета, 8 марта и отчетъ за 1876 г. 11.

4270. Описная книга Суздальскаго Спасо-Евѳиміева монастыря 1660 г. *Тихонравовъ*. 12—26.

4271. Отчеты о дѣйствіяхъ городскихъ общественныхъ банковъ: муромскаго, иваново-вознесенскаго и др. Особ. прил. съ № 12-го.

4272. Краткій очеркъ дѣйствій Иваново-Вознесенскаго отдѣленія Императорскаго русскаго техническаго общества за 1876 годъ. (*Смирновъ*). 13.

4273. Память шуйскому земскому бурмистру Василью Борисову съ товарищи о высылкѣ изъ шуйскаго уѣзда въ С.-Петербургъ 246 человѣкъ плотниковъ, со всѣми инструментами, 1710 года. *Лядовъ*. 13.

4274. Сказка бывшей игуменьи Владимірскаго Успенскаго дѣвичьяго монастыря Неонилы о происхожденіи своемъ и занятіяхъ, 1725 г. *Артлебенъ*. 13.

4275. Инструкція, данная агенту Иваново-Вознесенскаго отдѣленія Императорскаго русскаго техническаго общества, посылавшемуся въ Америку на международную выставку въ Филаделфіи. *Ред*. 15.

4276. Дѣйствія Мстерскаго почтоваго отдѣленія за 1876 г. *Голышевъ*. 16.

4277. Качальное заговѣнье. Свящ. К. *Веселовскій*. 20. (Въ Гороховецк. у., предъ Петровымъ постомъ).

4278. Отъ Иваново-Вознесенскаго комитета, состоящаго подъ Высочайшимъ Ея Императорскаго Величества покровительствомъ, Общества попеченія о раненыхъ и больныхъ воинахъ. 20.

4279. Учебное дѣло въ Шуйскомъ уѣздѣ за 1876 годъ. *Лядовъ*. 22.

4280. Наблюденія надъ грозою въ слободѣ Мстерѣ за 1876 годъ. *Голышевъ*. 24.

4281. Обозрѣніе дѣятельности по устройству города Иваново-Вознесенска, прочитанное городскимъ головою Я. П. *Гарелинымъ*, послѣ засѣданія Думы, 6 іюля. 28.

4282. Учебныя и благотворительныя учрежденія въ Иваново-Вознесенскѣ въ 1876 г. 29.

4283. Село Гагино и его приходъ. (Монографія). *Стромиловъ*. 29 и 30.

4284. Шуйскій городской общественный банкъ. 30.

4285. Лѣтопись села Акиншина, Вязников. у. (Монографія). Свящ. Н. *Воскресенскій*. 31—36.

4286. Свѣдѣнія и замѣтки о посѣвѣ и урожаѣ хлѣбовъ и травъ въ шуйскомъ уѣздѣ въ 1876 г. *Лядовъ*. 36.

4287. Иваново-Вознесенскій городской общественный банкъ. 36.

4288. Нѣсколько замѣтокъ о фабрикантскихъ и торговыхъ дѣлахъ въ Шуйскомъ уѣздѣ, по поводу кризиса 1876 года. *Лядовъ*. 37.

4289. Новыя находки орудій каменнаго вѣка близь г. Мурома. *Добрынкинъ*. 37.

4290. Рѣка Молохта и находящіяся на ней мукомольныя мельницы въ шуйскомъ уѣздѣ. *Лядовъ*. 38.

4291. Капустникъ въ слободѣ Мстерѣ, вязниковск. у. *Голышевъ*. 38.

4292. Село Мытъ, горохов. у. (Догадка—откуда произошло названіе села). Свящ. К. *Вселовскій*. 38.

4293. Замѣтка о сохраненіи отечественныхъ древностей. (См. №№ 3007, 3174 и 3747). *Голышевъ*. 38.

4294. Пребываніе императора Павла I-го въ гор. Муромѣ, въ 1798 году. (По запискѣ А. А. *Титова*). *Добрынкинъ*. 39 и 40.

4295. Промѣнная запись землями Лазарева съ Казимировымъ кромѣ жеребьевъ деревни Мотрохина и водяной мельницы близь той деревни на рѣкѣ Молохтѣ, 1698 года. *Лядовъ*. 39.

4296. Челобитная шуйскихъ земскихъ бурмистровъ о томъ, что въ Шуѣ въ торговые дни ловятъ крестьянъ въ приказную избу за недоимки на правежъ и тѣмъ уѣздныхъ людей разгоняютъ, отъ чего торги въ Шуѣ упали и таможенному сбору сдѣлалось оскудѣніе, 1710 г. *Лядовъ*. 39.

4297. Указъ царя Петра Алексѣевича въ Шую земскихъ таможенныхъ и кабацкихъ дѣлъ бурмистрамъ о томъ, чтобы таможенныя пошлины чинились неоплошно и чтобы недобору пошлинъ не было, 1710 г. *Лядовъ*. 39.

4298. Разсказы о пребываніи императора Павла I-го въ селѣ Мошкѣ, во время путешествія въ Казань, въ 1798 г. *Тихонравовъ*. 41.

4299. Курганныя находки въ Муромскомъ уѣздѣ. *Добрынкинъ*. 41.

(Въ сельцѣ Максимовкѣ).

4300. О количествѣ періодическихъ изданій выписываемыхъ въ 1876 году во Владимірѣ и во Владимір. губерніи. *Тихонравовъ*. 41—52.

4301. Сокращенное описаніе знаменитаго въ древности града Суждаля отъ начала его основанія до 1783 года изъ разныхъ лѣтописей въ свободное время сочиненное, а въ 1786 году потребнымъ на нѣкоторыя мѣста изъясненіемъ дополненное. (Найдено въ Муромѣ въ тетрадяхъ діакона Предтеченской церкви Ильи Абрамова Тихомірова). С. *Никольскій*. 42—44.

4302. Объ открытіи въ С.-Петербургѣ Археологическаго Института. 44.

4303. Вязниковское временное исправительное арестантское отдѣленіе. Свящ. К. *Веселовскій*. 45.

4304. Древнія иконы въ Троицкой церкви села Васильевскаго, шуйскаго уѣзда. Епископъ *Іаковъ*. 45 и 46.

4305. Дамская швейная мастерская въ пользу раненыхъ и больныхъ воиновъ въ г. Вязникахъ. *Голышевъ*. 46.

4306. Грамота о пожалованіи пустоши Погарцы Муромскому Благовѣщенскому монастырю, 1595 года. Епископъ *Іаковъ*. 46.

4307. Приходъ села Заистрябья, судогод. у. (Топографія и производительность). Свящ. *П. Ландышевъ*. 47.

4308. Челобитная царю Петру Алексѣевичу шуянина посадскаго человѣка Осипа Мокѣева, о покражѣ у него имущества, 1718 г. *Лядовъ*. 47.

4309. Живописное и иконостасное заведеніе въ слободѣ Мстерѣ, вязников. у. *Корреспондентъ*. (Голышевъ). 48.

4310. Договорная запись на штукатурную работу въ церкви села Щенячьей слободки, суздальск. у., 1782 г. С. *Никольскій*. 48.

4311. Село Красное, гороховскаго уѣзда. Свящ. Андрей *Богословскій*. 49.

4312. Опись церковному имуществу Воскресенскаго храма въ селѣ Щенячьей слободкѣ, 1790 г. С. Я. *Никольскій*. 49.

4313. Село Драчево, мелеков. у. Свящ. А. Г. *Поповъ*. 50.

4314. Погостъ Воскресенскій, что на Гоголевѣ горѣ, въ судогодск. уѣздѣ. Свящ. І. *Меморскій*. 51.

4315. Жалованная грамота царя и великаго князя Михаила Ѳеодоровича стадному прикащику Мурзѣ Ѳедорову, 1614 г. С. *Никольскій*. 51.

4316. Челобитная царю Петру Алексѣевичу шуянина посадскаго человѣка Никифора Яковлева Ламонова, о покражѣ у него изъ лавки разнаго товара, 1719 г. *Лядовъ*. 51.

4317. Записки священника села Новинокъ, Александровскаго уѣзда, Іоанна *Сахарова*. С. *Никольскій*. 51.

4318. Некрологъ. Мѣщанскій староста гор. Владиміра Николай Александровичъ Абросимовъ († 11 декабря). Н. В. *Боровецкій*. 52.

4319. Топографическія свѣдѣнія объ Аргуновской мѣстности въ Покровскомъ уѣздѣ. Свящ. Петръ *Ремезовъ*. 52.

4320. Вѣдомость о деньгахъ, заработанныхъ арестантами тюремныхъ замковъ Владимір. губерніи. 4, 6, 15, 20 21, 26, 27, 37, 38 и 52.

4321. Гор. Вязники. Свящ. К. *Веселовскій*. 4 (церковное торжество, соединенное съ гражданскимъ: ходъ на

Іордань); 15 (празднованіе годовщины 4 апрѣля); 35 (встрѣча раненыхъ воиновъ и размѣщеніе ихъ въ госпиталѣ).

4322. Село Паршa, Юрьевск. уѣзда. Учитель (бывшій священникъ) С. *Никольскій*. 10 (открытіе училища въ с. Григоровѣ; о школѣ въ с. Паршѣ и объ окрестныхъ училищахъ; выдача свидѣтельствъ; опредѣленіе новой акушерки.—Громъ 4 октября); 25 (Улучшеніе земствомъ дѣла народнаго образованія; открытіе училища въ с. Пиногорѣ и закрытіе въ с. Турабьевѣ.—Пожаръ въ с. Кубаевѣ). 31 (положеніе народнаго образованія въ Паршинскомъ участкѣ).

4323. Гор. Иваново-Вознесенскъ. 12 (Бесѣда техника Остроумова объ „асфальтѣ и его примѣненіи". *Смирновъ*); 18 (постановленіе объ учрежденіи женской гимназіи.—Списокъ получившихъ награды на выставкѣ въ Филадельфіи); 19, 21 и 25 (открытіе комитета общества попеченія о раненыхъ и больныхъ воинахъ, съ госпиталемъ на 150 коекъ); 35 и 40 (прибытіе раненыхъ и размѣщеніе ихъ. *Смирновъ*); 48 (Засѣданія отдѣленія техническаго общества; открытіе отдѣленія госпиталя; спектакль и публичныя лекціи въ пользу мѣстнаго Комитета О-ва Краснаго Креста. *Смирновъ*); 49 (посѣщеніе госпиталей для раненыхъ генераломъ Волковымъ. *Смирновъ*).

4324. Сл. Мстера. *Голышевъ*. 14 (открытіе училища на Татаровской фабрикѣ; училища въ Мстерѣ); 21 (появленіе пароходовъ на Клязьмѣ; крушеніе поѣзда); 23 (пожаръ въ сл. Холуѣ и тяжелое положеніе холуянъ); 24 (отравленіе 4 мальчиковъ медомъ); 37 (упадокъ ярмарокъ и промышленности въ сл. Холуѣ; земскій перевозъ черезъ Клязьму).

4325. Гор. Шуя. *Лядовъ*. 27 (освященіе госпиталя для раненыхъ воиновъ); 35 (прибытіе раненыхъ и встрѣча ихъ); 41 (освященіе второй части госпиталя; молебствіе по случаю побѣды).

4326. Гор. Муромъ. *Добрынкинъ*. 34 (Осмотръ гр. А. С. Уваровымъ Козмодаміанской церкви; обнаруженіе костей мамонта и носорога и каменныхъ орудій); 48 (надежда на постройку въ скоромъ времени Муромской желѣзной дороги).

1877 годъ. (Е. В.).

8°. 1336 стр.—Тип. А. Паркова.

Редакторы: Н. Е. Бѣляевъ (№№ 1—17) и В. М. Орловъ (№№ 18—24).

4327. Слово въ день Рождества Христова. Свящ. М. *Херасковъ*. 1: 23—31.

4328. Что-то принесетъ новый годъ? 1: 31—41.

4329. Нѣсколько словъ при наступленіи новаго года, и—по случаю близкаго съѣзда епархіальнаго духовенства. Свящ. А. *Цвѣтаевъ*. 1: 41—52.

4330. Кончина и погребеніе Владимірскаго Каѳедральнаго отца протоіерея Ѳеодора Михайловича Надеждина. *С. М. Х.* (Херасковъ). 2: 81—91.

4331. Рѣчь при гробѣ Владимірскаго Каѳедральнаго о. протоіерея Ѳ. М. Надеждина. Свящ. М. *Херасковъ*. 2: 91—95.

4332. Рѣчь при погребеніи о. прот. каѳедр. собора Ѳ. М. Надеждина. Свящ. Дм. *Миловскій*. 2: 95—98.

4333. Языческое происхожденіе обычая рядиться и гадать въ святочное время. (Изъ „Рук. для сел. п.“). 2: 98—107.

4334. Награда за подвигъ. (Изъ „Самар. губ. в.“). 2: 108—109.

4335. Замѣтка изъ церковной практики. (По поводу статьи А. А. въ „Литов. еп. в.“ о литургіи преждеосвященныхъ). 3: 135—147; 4: 185—195.

4336. Село Полиносово (Александр. у., Владимір. губ.) В. М. *Орловъ*. 3: 147—154; 4: 203—212.

4337. Японцы-христіане и русскіе миссіонеры. 3: 155—160.

4338. Проводы о. благочиннаго І. И. Елпатьевскаго, устроенные вѣдомственнымъ духовенствомъ, 22 января. Свящ. А. *Цвѣтаевъ*. 4: 195—203.

(Перемѣщенъ въ с. Орѣхово, покров. у.).

4339. Слово въ день восшествія на престолъ Благочестивѣйшаго Государя Императора Александра Николаевича. Свящ. М. *Херасковъ*. 5: 251—261.

4340. Рѣчь при открытіи школы садоводства на Успенской фермѣ. Свящ. Ал. *Ключаревъ*. 5: 262—265.

4341. Адресъ бывшему о. благочинному, переславскаго у. с. Елизарова священнику, Іакову Исаевичу Розанову, и прощальная ему рѣчь. 5: 266—269.

4342. Изъ позднѣйшихъ событій во Владимірѣ. *Владимірскій гражданинъ*. 5: 270—273.

(О концертѣ Славянскаго въ постъ).

4343. Счастіе человѣка и путь къ нему по ученію Екклезіаста. 6: 311—319; 7: 367—384.

4344. Село Волохово. Н. С. *Стромиловъ*. 6: 319—331; *Влад. Губ. Вѣд.*, 1878 г., №№ 39 и 40, подъ заглавіемъ „Село Борисоглѣбское, Волохово, въ Александровскомъ уѣздѣ“.

4345. Признательность прихожанъ къ своему духовному отцу. 7: 384—387.

(Въ с. Шипиловѣ, Юрьевск. у., къ свящ. Ал-ру Архангельскому).

4346. Рѣчь обратившемуся въ православіе изъ католицизма (учителю гимназіи, Іосифу Матвѣевичу Сѣдлаку). Свящ. М. *Херасковъ*. 8: 425—435.

Протоіерей
Василій Матвѣевичъ Орловъ.

4347. Извѣстія. 8: 435—436; 10: 537—544; 11: 598—600; 12: 634—649; 17: 919—926; 20: 1061—1064; 23: 1248—1251.

4348. Подробности о пребываніи Государя Императора въ Кишиневѣ, въ Москвѣ, Троице-Сергіевой Лаврѣ и С.-Петербургѣ. 9: 461—478.

4349. Изъ алтайской миссіи. Свящ. Филаретъ *Синьковскій*. (Изъ „Миссіонера"). 9: 478—482.

4350. Замѣтка о церковныхъ свѣчахъ. (Изъ „Церковн. вѣстн."). 9: 482—484.

4351. О пріобрѣтеніи и прочномъ обезпеченіи церковныхъ домовъ при сельскихъ церквахъ, для помѣщенія причта. 10: 511—523; 12: 609—615.

4352. Воспоминаніе о священникѣ погоста Космодаміанскаго, муромскаго уѣзда, Григорьѣ Михайловичѣ Алявдинѣ (1772 † 7 іюля 1859). Свящ. Ксенофонтъ *Смирновъ*. 10: 523—531.

4353. Владиміръ. Проводы на войну Великолуцкаго полка. 10: 531—533.

4354. Шуя. Встрѣча извѣстія объ объявленіи войны. N. (Правдинъ). 10: 533—536.

(Тутъ рѣчь свящ. Евл. *Правдина*).

4355. Письмо митрополита *Филарета* къ Парѳенію, архіеп. владимірскому. 10: 542—543.

4356. Бесѣда священника съ прихожанами по случаю войны. Свящ. Ал. *Ключаревъ*. 11: 583—587.

4357. Нѣсколько совѣтовъ относящихся къ Богослужебной практикѣ священника. Свящ. Г. *Левковъ*. 11: 587—595; 12: 616—621.

4358. Высокопреосвященный Платонъ, архіепископъ костромской. Некрологъ († на 13 мая). (Изъ „Церк. Вѣстн."). 11: 595—598.

4359. Къ русско-турецкой войнѣ. 11: 600—604; 13: 665—668; 14: 752—758; 19: 1007—1009 и 1013—1029; 20: 1066—1072; 21: 1124—1126.

4360. Закладка зданій для учительской семинаріи близъ гор. Киржача. N. 12: 622—627.

4361. Изъ Александровскаго уѣзда (изъ с. Павловскаго въ пустошахъ) С. А. *К-въ*. 12: 627—630.

(Объ отношеніи народа къ войнѣ).

4362. Некрологъ. Архимандритъ Агапитъ. 12: 630—634.

4363. Уставъ Общества вспомоществованія недостаточнымъ студентамъ С.-Петербургской Духовной Академіи. 12: 643—646; 13: 693—697.

4364. Нравственное состояніе и судьба Тира по ветхозавѣтнымъ пророчествамъ. 13: 668—679; 14: 730—749.

4365. Владимірской губерніи города Шуи Воскресенскаго собора протоіерей Алексѣй Никитичъ Никитскій. (Біографич. очеркъ). Свящ. Евл. *Правдинъ*. 13: 680—685.

4366. Почему необходимы внѣшнія религіозныя дѣйствія? (Изъ „Воскр. Чт."). 13: 686—693.

4367. О регентствѣ въ Семинаріи (по поводу постановленія епархіальнаго съѣзда 1877 г.). N. 14: 723—730; 15: 803—811.

4368. Нѣмецкая школа. (Корреспонд. изъ Риги). Н. И. *Соловьевъ*. 14: 749—752.

4369. Къ вопросу о траурныхъ облаченіяхъ, употребляемыхъ священнослужителями „при погребеніи мірскихъ человѣкъ". 15: 811—820.

4370. По вопросу о взаимномъ страхованіи. *Е*. 16: 849—864; 23: 1236—1241.

4371. „Стихотворенія" И. П. А. (игуменіи Парфенія). (Рец.). 16: 865—872.

4372. Импровизаціи въ церковномъ проповѣдничествѣ. 16: 872—881.

4373. Вязники 27 августа 1877 г. (Молебствіе въ помѣщеніи временнаго госпиталя). Свящ. К. *Веселовскій*. 17: 907—911; 20-го октября. 22: 1191—1196 (по поводу военныхъ событій).

4374. Воспоминанія о покойномъ о. протоіереѣ села Лежнева, ковровск. у., Львѣ Ивановичѣ Полисадовѣ. 17: 911—918.

4375. Поученіе въ день тезоименитства Благочестивѣйшаго Государя Императора Александра Николаевича. Свящ. *Г. С*. 18: 967—970.

4376. Бесѣда объ искушеніи діаволомъ Іисуса Христа въ пустынѣ. N.N. 18: 970—977.

4377. Слово при погребеніи Преосвященнѣйшаго Парѳенія Архіепископа Воронежскаго и Задонскаго. Архим. *Иларіонъ*. 19: 997—1003.

4378. Рѣчь при выносѣ тѣла Высокопреосвященнѣйшаго Архіепископа Парѳенія—изъ келій въ храмъ. 19: 1003—1005.

4379. Нѣмецкое общество вспомоществованія на погребеніе умершихъ. Н. *Соловьевъ*. 19: 1005—1007.

4380. Празднованіе 50-лѣтняго юбилея архіепископа Платона, херсонскаго. 19: 1010—1013.

4381. О провожаніи новобрачныхъ въ церковныхъ нѣндахъ въ дома ихъ. 19: 1029—1030.

4382. Рѣчь при гробѣ Преподобнаго Отца нашего Евѳимія, произнесенная по случаю переложенія св. мощей Его въ новоустроенную раку, 26 іюня 1823 г. Еписк. *Парѳеній*. 20: 1047—1051.

4383. Некрологъ. О. Протоіерей Аѳанасій Яковлевичъ Виноградовъ († 13 сент.), и рѣчь при его погребеніи. Свящ. Ал-ръ *Орфановъ*. 20: 1051—1059.

4384. Мысли покойнаго митропол. *Филарета* объ образованіи сестеръ милосердія изъ монахинь и прочихъ сестеръ монастырскихъ. 20: 1060—1061.

4385. 9-е октября во Владимірѣ на Клязьмѣ. (Молебствіе по случаю побѣды). 20: 1065—1066.

4386. По вопросу о взаимномъ страхованіи. (См. №4370). Свящ. П *Виноградовъ*. 21: 1107—1114.

4387. Воспоминанія объ отцѣ Нифонтѣ (Успенскомъ), архимандритѣ Спасо-Преображенскаго, въ городѣ Муромѣ, монастыря (1811 † 3 окт. 1877). N. 21: 1114—1121.

4388. Шуя. (Молебствіе по случаю побѣды). (*Правдинъ*). 21: 1121—1123; 24: 1311—1314 (тоже). *П.*

(Тутъ рѣчи о. *Правдина*).

4389. Поученіе въ день Казанскія Иконы Богоматери. Свящ. А. *Орфановъ*. 22: 1187—1191.

4390. Магометанство по отношенію къ христіанству. 21: 1124—1126; 22: 1196—1200.

4391. Поученіе воспитанникамъ Владимірской гимназіи. Свящ. М. *Херасковъ*. 23: 1229—1236.

4392. Нѣсколько братскихъ словъ къ московскому духовенству. (Изъ „Моск. еп. в.“). 23: 1241—1248.

4393. Слово въ день столѣтняго юбилея въ Бозѣ почившаго Императора Александра Благословеннаго. Свящ. М. *Херасковъ*. 24: 1299—1311.

1878 годъ.

4⁰. 52 №№.—Подписчиковъ (всѣхъ) 689.

Редакторъ—К. Н. Тихонравовъ.—1-й № вышелъ 6 января, въ субботу.

4394. Владимірская гимназія въ царств. Александра I. Дм. *Тихонравовъ*. 1.

4395. Село Мошокъ, судогодск. у. Свящ. Ал-й *Аменицкій*. 1.

4396. Петръ Александровичъ Борисовъ (Біографическій очеркъ). 1805 † 10 дек. 1877. *Лядовъ*. 2.

4397. Изображеніе церкви,—лубочная прежняя гравюра. *Голышевъ*. 2.

4398. Выпись изъ приказа большаго дворца ярополческихъ книгъ о рыбныхъ ловляхъ, принадлежащихъ князю Михаилу Григорьевичу Ромодановскому, слободѣ Мстерѣ и другимъ владѣльцамъ въ 1689 году. *Голышевъ*. 2.

4399. Время вскрытія рѣки Клязьмы и покрытія ея льдомъ при гор. Владимірѣ съ 1836 по 1871 годъ. Бывшій штатн. смотритель уѣздн. училища, Николай Алексѣевичъ *Михайловъ*. 3.

4400. Надпись на кадилѣ въ церкви села Большой Бремболы въ Переславск. уѣздѣ. Свящ. Ив. *Смирновъ*. 3.

4401. Старинные рѣзные деревянные кресты. *Голышевъ*. 3.

4402. Крѣпостныя записи (3) въ солдаты по найму 1709 и 1710 годовъ. *Лядовъ*. 3.

4403. Недѣльныя вѣдомости о состояніи столовой и школы Благотворительнаго Общества во Владимірѣ. 1—52.

4404. Краткій очеркъ дѣятельности Иваново-Вознесенскаго мѣстнаго комитета общества попеченія о раненыхъ и больныхъ воинахъ со дня открытія комитета 1-го мая по 1 декабря 1877 года. С. *Смирновъ*. 4.

4405. Грамота царя Михаила Ѳеодоровича 1619 года о разореніи монастыря Благовѣщенскаго въ Муромѣ отъ литвы и о дачѣ рыбныхъ озеръ на устройство его. Епископъ *Іаковъ*. 4.

4406. Грамота царя Михаила Ѳедоровича въ Муромскій Благовѣщенскій монастырь 1623 г. о рыбныхъ ловляхъ, лугахъ и о жалованьѣ. Епископъ *Іаковъ*. 4, 5.

4407. Краткій очеркъ дѣйствій Иваново-Вознесенскаго отдѣленія Императорскаго русскаго техническаго общества за 1877 годъ. С. *Смирновъ*. 5.

4408. Императоръ Александръ I въ г. Александровѣ въ 1823 г. (Изъ „Древ. и Нов. Россіи", 1877, № 12). Н. *Стромиловъ*. 5.

4409. Сговорная запись о женитьбѣ Михайла Ѳедоровича Севрюкова на дѣвицѣ Екатеринѣ Погожевой, 1671 г. *Лядовъ*. 6.

4410. Росписка княгини Настасьи Волконской въ полученіи образа и сундука съ рухлядью изъ Владимірскаго Успенскаго дѣвича монастыря, 1676 года. *Тихонравовъ*. 6.

4411. Слѣдственное дѣло объ окрученіи дѣвки Огашки Ѳедотовой безъ вѣнчанія, въ 1679 году. *Тихонравовъ*. 6.

4412. Отчетъ за 1877 г. по классу техническаго черченія, учрежденному при Иваново-Вознесенскомъ отдѣленіи Императорскаго русскаго техническаго общества. Н. А. *Хлановъ*. 7.

4413. Отъ Императорскаго Вольнаго Экономическаго Общества. (Программа по сельско-хозяйственнымъ вопросамъ). 7 и 9.

4414. Память княгини Анисьи Скопиной-Шуйской Ивановскимъ мельникамъ, 1631 г., о мельницѣ на рѣкѣ Уводи. *Тихонравовъ*. 7.

4415. Выпись съ переписныхъ Владимірскихъ книгъ 1646 года, о дворахъ и земляхъ соборныхъ въ городѣ, на посадѣ и въ слободахъ. (*Тихонравовъ*). 7.

4416. Шуйскій городской общественный банкъ. Особ. прилож. къ №№ 7 и 8.

4417. Дѣйствія Шуйскаго мѣстнаго комитета общества попеченія о раненыхъ и больныхъ воинахъ въ 1877 году. *Лядовъ*. 8.

4418. О пребываніи Императора Павла I въ городѣ Муромѣ. (См. № 4294). *Добрынкинъ*. 8.

4419. Грамота царя Алексѣя Михаиловича въ Гороховецъ воеводѣ, объ управленіи городомъ и уѣздомъ. 1664 г. *Тихонравовъ*. 8.

4420. Городскіе общественные банки: ярославско-костромской, суздальскій, муромскій, шуйскій, ковровскій, меленковскій и др. Особыя прил. къ №№ 8—10; въ текстѣ №№: 14, 31.

4421. Производство и торговля овчинно-шубнымъ товаромъ въ гор. Шуѣ и его уѣздѣ, въ 1877 г. *Лядовъ*. 9.

4422. Киржачь, заштатный городъ въ покровскомъ уѣздѣ. (Историко-статистическій очеркъ). Свящ. Василій *Лебедевъ*. 10.

4423. Челобитная царямъ Іоанну и Петру Алексѣевичамъ муромскихъ посадскихъ людей на стольника и воеводу Скрипицина, 1695 года. *Добрынкинъ*. 10.

4424. Топографія и статистика сельскихъ приходовъ во Владимірской губерніи. 11—15, 17—21; *1879* г., №№: 18—21 и 27.

(*Владимірскій уѣздъ:* приходы—с. Спасскаго, Сновицкій, Горицкій, Брутовскій, Чуриловскій, Семеновскій. Борисовскій (№ 11); с. Хотенскаго, с. Новогородскаго, с. Ваганова (№ 12); Добросельскій, с. Суромны, с. Новаго (№ 13); Добрынскій, Ославскій, Порѣцкій, Лемешенскій (№ 14); Давыдовскій, Чириковскій, Михалковскій (№ 15); Баскаковскій, Чистухинскій, Палашкинскій, Алексѣищевскій (№ 17); Калитѣевскій, Коверинскій, Лаптевскій, Старо-заозерскій (№ 18); Мостецкій (№ 19); Ковалево-Патакинскій (№ 20); Второвскій (№ 21).—*Шуйскій уѣздъ:* приходы—с. Введенскаго, с. Кузнецова, с. Семенова-Высокова (1879 г., № 18); Аѳанасьевскій, Красносельскій, Волокобинскій, Георгіевскій, с. Богородскаго-Чечкина (№ 19); с. Дроздова, с. Китова, с. Воскресенскаго-Сергѣева, пог. Архангела Михаила (№ 20); пог. Всесвятскаго (тожъ Люлехъ), пог. Якиманскаго, пог. Ильинскаго-Телешева (№ 21 и 27).

4425. Приговоръ муромскихъ посадскихъ людей на избраніе въ земскіе старосты М. А. Мяздрикова и Т. А. Тагунова и цѣловальники А. Синицина, Я. Парійнова и Н. А. Шилова, въ 1699 году. *Добрынкинъ*. 12.

4426. Грамота патріарха Адріана 1695 г., на построеніе деревянной церкви въ селѣ Новомъ. Свящ. Василій *Скворцовъ*. 13.

4427. Сговорная роспись муромскаго посадскаго человѣка Назара Милованова, 1720 г. *Добрынкинъ*. 13.

4428. Очеркъ бывшаго вотчиннаго управленія въ селѣ Ивановѣ. Германъ *Гарелинъ*. 14.

4429. Осипъ Степановичъ Соковъ и ситцевое производство въ XVIII столѣтіи въ селѣ Ивановѣ. Я. *Гарелинъ*. 15.

4430. Указъ царя Петра Алексѣевича въ Шую, шуйскимъ бурмистрамъ съ товарищи, о высылкѣ работниковъ въ Кронъ Шлотъ и плотниковъ въ губернскую канцелярію, 1716 года. *Лядовъ*. 16.

4431. Грамота митрополита Стефана объ освященіи Благовѣщенской церкви, въ монастырѣ, въ Вязниковской слободѣ города Ярополча, 1703 г. *Весеповскій*. 16.

4432. Благословенная грамота патріарха Іоакима, 1689 г., объ освященіи новоустроеннаго храма въ Благовѣщенскомъ монастырѣ города Ярополча, Вязниковской слободы. Свящ. *Весеповскій*. 16.

4433. Записки священника села Ратислова, Юрьевскаго уѣзда, о. Василья *Авдотьинскаго*, съ 1794—1813 года. Ив. Егор. *Протопоповъ*. 17.

4434. Календарныя замѣтки протоіерея Суздальскаго Покровскаго женскаго монастыря Алексѣя Михайловича *Розанова*. *Тихонравовъ*. 18.

4435. Грамота патріарха Адріана 1695 года, въ Ярополчъ, о Моисѣевой пустынѣ. Свящ. К. *Весеповскій*. 18.

4436. Правила по устройству Антропологической выставки Императорскаго Общества любителей Естествознанія, Антропологіи и Этнографіи, въ 1879 г. 19, 33.

4437. Владѣнная память Вязниковскому Благовѣщенскому монастырю 1675 г., о пустошахъ Прошинской и Мокѣевской. Свящ. К. *Весеповскій*. 19.

4438. Книги описныя 1689 г. Благовѣщенскаго монастыря Вязниковской слободы. Свящ. К. *Весеповскій*. 20—26.

4439. Протоколъ годичнаго собранія Владимірскаго губернскаго статистическаго комитета, 26 мая. 23 и 24; Отчетъ за 1877 г. 25.

4440. Что такое крейсеры Добровольнаго флота и почему они необходимы для Россіи? Мих Мих. *Дмитріевъ*. Особое прил. къ №№ 23—25. *Влад. Еп. Вѣд.*, 1878, № 17: 461—473; 18: 504—516; 19: 569—577.

4441. Географическо-статистическое описаніе Муромскаго уѣзда. (См. № 4131). *Добрынкинъ*. 26 и 27.

4442. О вліяніи татарщины на нашу Суздальскую мѣстность и на поселенныя въ то время племена народовъ Славянъ и Мери. Я. *Гарелинъ*. 27.

4443. Замерзаніе и вскрытіе отъ льда рѣки Тезы при гор. Шуѣ въ 40-лѣтній періодъ времени, съ 1838 по 1878 г. *Лядовъ*. 28.

4444. Дѣйствія Мстерскаго почтоваго отдѣленія за 1877 годъ. *Голышевъ*. 28.

4445. Наблюденія надъ грозою въ слободѣ Мстерѣ за 1877 г. *Голышевъ*. 28.

4446. Заемныя кабалы (3) муромскаго посадскаго человѣка, Бориса Кушельникова, 1679 и 1682 годовъ. *Добрынкинъ*. 28 и 29.

4447. Отчетъ Юрьевскаго общества сельскаго хозяйства за 1877 г. Влад. *Калачевъ*. 29.

4448. Отчетъ о дѣйствіяхъ Иваново-Вознесенскаго отдѣленія Императорскаго русскаго техническаго общества за 1877 годъ. С. Д. *Смирновъ*. 29 и 30.

4449. О началѣ и возрожденіи промышленности бывшаго села Иванова въ XVI, XVII и XVIII столѣтіяхъ. Германъ *Гарелинъ*. 30.

4450. Памятники деревянныхъ церковныхъ сооруженій во Владимір. губ. *Голышевъ*. 31.

4451. Винокуренные частные заводы и винницы въ шуйскомъ уѣздѣ въ 1794 г. *Лядовъ*. 32.

4452. Библіографическая замѣтка къ столѣтнему юбилею Владимірской губерніи. *Библіографъ* (Токмаковъ). 33.

4453. Село Груздево, вязников. у. (Археологическая замѣтка). Н. *Добротворскій*. 33.

4454. Заводы и фабрики въ гор. Шуѣ и его уѣздѣ въ началѣ XIX столѣтія и дальнѣйшее ихъ развитіе. *Лядовъ*. 33—36.

4455. Александровскій приходъ Муромскаго уѣзда. *П. Т.* 34.

4456. Донесеніе Муромскаго духовныхъ дѣлъ архимандрита Аврамія, въ 1683 году, митрополиту Рязанскому и Муромскому Павлу, о сборѣ и отсылкѣ разныхъ даней и пошлинъ. Епископъ *Іаковъ*. 35.

4457. Судьбы Владиміра, бывшей столицы великокняжества Владимірскаго. 36.

4458. Петръ I-й въ Александровой слободѣ, въ 1689 г. Н. *Стромиловъ*. 37.

4459. Топографическое описаніе Владимірской, Суздальской, Переславской-Залѣсской и Юрьевской-польской провинцій городовъ въ 1760 годахъ. (Изъ „Топографич. извѣстій", изд. Рос. Акад. Наукъ и составл. Людвигомъ *Бакмейстеромъ* и перевед. Василіемъ Костыговымъ). Сообщилъ *Лядовъ*. 37, 38, 41 и 42.

(*Володимірская провинція*. Провинціальный городъ Володимеръ и его уѣздъ.—Володимерской уѣздъ.—Володимерской провинціи городъ Гороховецъ съ уѣздомъ.—Володимерской провинціи городъ Муромъ съ уѣздомъ.—Муромской уѣздъ.—Володимерской провинціи Вязниковская слобода.—*Суздальская провинція*. Провинціальный городъ Суздаль съ уѣздомъ.—Суздальской уѣздъ.—*Переславская провинція залѣскаго*. Провинціальный городъ Переславль Залѣской съ уѣздомъ.—

Переславль-Залѣсской уѣздъ.—Городъ Ростовъ съ уѣздомъ.—Ростовской уѣздъ.—*Юрьевская провинція Польскаго.* Провинціальный городъ Юрьевъ Польской съ уѣздомъ.—Юрьевъ-польской уѣздъ.—Городъ Шуя съ уѣздомъ.—Шуйской уѣздъ.—Городъ Лухъ съ уѣздомъ.—Луховской уѣздъ).

4460. Публичный актъ въ Вязниковской женской прогимназіи 11 сентября 1878 г. Свящ. К. *Веселовскій.* 39.

4461. Пожары минувшаго лѣта въ меленковскомъ уѣздѣ. Николай *Веселкинъ.* 41.

4462. Наказная память духовенству муромскаго уѣзда о взносѣ даней и пошлинъ разнаго наименованія, 1692 г. Епископъ *Іаковъ.* 42.

4463. Минеральный источникъ близь села Арефина, муромскаго уѣзда. Свящ. С. *Фигуровскій.* 43.

4464. Опытъ библіографическаго указателя сочиненій о Владимірской губерніи. 43.

4465. Историческія свѣдѣнія о слободѣ Мстерѣ Вязниковскаго уѣзда. *Голышевъ.* 43.

4466. Двѣ наказныхъ памяти духовенству муромскаго уѣзда о приращеніи царскаго дома, 1692 года. Епископъ *Іаковъ.* 43.

4467. Село Баглачево, Владимірскаго уѣзда. *Добротворскій.* 44.

4468. Губернскій городъ Владиміръ въ 1877 году. Всестороннее описаніе, въ связи съ сравнительными данными о другихъ городахъ Россіи. А. П. *Субботинъ.* 45—52; *1879* г., №№ 1—8.

(Отъ автора.—Исторія.—Внѣшнее положеніе. Топографія. Физіономія города. Природа.—Внутренняя жизнь. Физическія силы.—Хозяйственная дѣятельность. Торговля. Промышленность. Благоустройство.—Общественная дѣятельность. Государственное управленіе.—Заключеніе).

4469. Промышленныя заведенія въ сл. Мстерѣ, вязников. у. *Голышевъ.* 45 и 46.

4470. Старинная надпись на „апостолѣ" въ с. Мордышѣ, суздал. у. С. *Никольскій.* 45.

4471. Очеркъ дѣятельности комитета по устройству Добровольнаго флота, со времени открытія онаго по 20 сентября 1878 года. Особ. прил. къ №№: 46, 48 и 50.

4472. Списокъ наградъ, присужденныхъ... на Парижской всемірной выставкѣ 1878 г. по Владимірской губерніи. 49.

4473. Древняя надпись на уставѣ въ с. Висельковѣ, суздал. у. С. *Никольскій.* 49.

4474. Собраніе Юрьевскаго общества сельскаго хозяйства въ гор. Юрьевѣ Польскомъ, 22 окт. 50.

4475. Жалованная грамота великаго князя московскаго Василія Васильевича Темнаго Василью Ананьину сыну Кожѣ, 4 февр. 1450 г. 50.

4476. Отчеты Правленія Благотворительнаго Общества за 1876 и 1877 годы. Особыя прилож. къ № 50.

4477. О падежѣ рогатаго скота по Меленковскому уѣзду. Николай *Веселкинъ*. 52.

4478. Вѣдомость о деньгахъ, заработанныхъ арестантами тюремныхъ замковъ Владимірской губерніи. 1, 2, 6, 9, 13, 17, 22, 25, 35, 36, 42, 43 и 52.

4479. Владиміръ. Городскія извѣстія. 9, 18, 21, 27, 34, 36, 40, 48 и 52.

(№ 9: Молебствіе по случаю заключенія мира съ Турціей.—№ 18: Кончина († 29 апр.) и погребеніе архіепископа Антонія.—№ 21: Пожертвованіе Первушиной въ Благотвор. О-во.—№ 27: Сороковой день по архіеп. Антоніѣ и образованіе капитала на стипендію въ память его.—№ 34: По случаю 100-лѣтія губ. гор. Владиміра.—№ 36: Празднества по случаю 100-лѣтія Владимір. губерніи.—№ 40: Объ епархіальной библіотекѣ и чтеніяхъ съ картинами.—№ 48: Торжественная встрѣча возвратившагося съ войны Великолуцкаго полка.—№ 52: Прибытіе вновь назначеннаго епископа Ѳеогноста).

4480. Гор. Суздаль. 9 (торжество по случаю заключенія мира съ Турціей).

4481. Сл. Мстера. *Голышевъ*. Извѣстія. 9, 21, 22, 32 и 35.

(№ 9: Праздникъ по случаю заключенія мира.—№ 21: Экзамены въ народныхъ училищахъ; объ учителѣ Н. И. Успенскомъ.—№ 22: Пожаръ въ с. Татаровѣ и по поводу его.—№ 32: Посѣщеніе Мстеры начальникомъ губерніи (*Очевидецъ*).—№ 35: Пожаръ въ дер. Новоселкѣ).

4482. Гор. Муромъ. Извѣстія. 9 (отчетъ по устройству Базара въ пользу Краснаго Креста).—19 (начало постройки желѣзной дороги).—№№ 25 и 29 (освященіе реставрированнаго соборнаго храма. *Зворыкины*).—№ 28 (Раскопки гр. А. С. Уварова въ уѣздѣ: у Красной горы, д. Волосова, на Плехановскомъ курганѣ, на Золотомъ бугрѣ, въ с-цѣ Максимовкѣ и въ Зименковскихъ курганахъ. *Добрынкинъ*).

4483. Ковровъ. (Начало работъ по Муромской линіи). 19.

4484. Меленки. (Нападеніе волчицы на крестьянъ дер. Урнесевой, Ляховской вол.). 19.

4485. Вязники. Свящ. К. *Веселовскій*. 22 (Проводы прот. Іоанна Аввакумовича Павлушкова. Рѣчи *Павлушкова*, *Веселовскаго* и о. Андрея *Розанова*); 23 (закладка зданія для прогимназіи); 48 (торжество по случаю встрѣчи войскъ съ театра войны).

4486. Флоровская ярмарка въ Холуйской слободѣ. *Корреспондентъ* (Голышевъ). 35.

4487. Гор. Шуя. *Лядовъ*. 37 (празднество столѣтія со времени учрежденія Владимір. губерніи); 49 (торжественная встрѣча возвратившагося полка).

4488. Иваново-Вознесенскъ. Чествованіе отдѣленіемъ Император. Русскаго Техническаго О-ва своего предсѣдателя, Меѳодія Никоновича Гарелина. (Адресъ). 52.

1878 годъ. (Е. В.).

8⁰. 740 стр. *).—Тип. П. Ѳ. Новгородскаго. Редакторъ—В. М. Орловъ.

4489. Слово на новый годъ. Свящ. М. *Херасковъ*. 1: 1—9.

4490. Двѣнадцатое декабря 1877 года во Владимірской Духовной Семинаріи. *Одинъ изъ посѣтителей*. 1: 9—14.

4491. Рѣчь, произнесенная на публичномъ собраніи въ залѣ Владимірской духовной семинаріи по случаю исполненія столѣтія со дня рожденія въ Бозѣ почившаго Императора Александра I-го, 12 декабря 1877 года. Ѳ. Н. *Павлинскій*. 1: 14—25.

4492. Изъ Подольскаго уѣзда, москов. губ. (Изъ „Моск. еп. в.“). Свящ. Николай Евграфовъ *Сироткинъ*. 1: 25—26.
(О скупщикахъ церковныхъ вещей).

4493. Рѣчь въ торжественномъ собраніи Владимірской Духовной Семинаріи 12 декабря 1877 г. по случаю празднованія столѣтняго юбилея со дня рожденія Государя Императора Александра I-го. К. Ѳ. *Надеждинъ*. 2: 41—49.

4494. Рѣчь при освященіи новаго помѣщенія и предъ началомъ годичнаго ученія въ Александровскомъ училищѣ (въ с. Бектышевѣ, пересл. у.). Свящ. Ал. *Ключаревъ*. 3: 61—68.

4495. Хиротонія въ санъ епископа (сарапульскаго, архим. Павла). 3: 68.

4496. Пятидесятилѣтній юбилей службы (1827—1877 г.) о. протоіерея Троицкой единовѣрческой, что въ Москвѣ, церкви Іоанна Никитича Березина. 3: 68—73.

4497. Кончина и погребеніе преподавателя Владимірской Духовной Семинаріи, Глѣба Васильевича Миловидова († 20 янв.). 4: 77—85.
(Рѣчи воспитанниковъ—Андрея Яков. *Силецкаго* и Мих. Андр. *Веселовскаго*).

4498. Рѣчь Святѣйшему Правительствующему Синоду, сказанная ректоромъ Владимірской духовной семинаріи архимандритомъ *Павломъ* при нареченіи его во епископа сарапульскаго, викарія вятской епархіи, 4 января 1878 г. 4: 86—90.

4499. Рѣчь, произнесенная въ Святѣйшемъ Синодѣ архимандритомъ Амвросіемъ, при нареченіи его во епископа Можайскаго, викарія Московской епархіи, января 13 дня 1878 г. 4: 90—93.

4500. Миръ (заключенный между Россіей и Турціей).—Извѣстія о торжествахъ по этому случаю въ Вязникахъ

---

*) Должно быть 776 стр., такъ какъ послѣ 468-й опять 433-я.

(свящ. К. *Всеславскій*, стр. 103—106) и Шуѣ (Свящ. Е. *Правдинъ*, стр. 107—109). 5: 101—120.

4501. Аѳанасій Кондоиди, епископъ Суздальскій и Юрьевскій. (Біографич. очеркъ). Вл. *Скворцовъ*. 6: 129—146; 8: 181—199.

4502. Къ войнѣ съ Турціей. 6: 146—150; 7: 165—167; 9: 247—248; 10: 289—290; 24: 732—733.

4503. Письма Преосвященнаго *Парѳенія* Черткова къ разнымъ лицамъ.—Нѣсколько писемъ (58) преосвященнаго Парѳенія, бывшаго архіепископа Владимірскаго, въ послѣдствіи Воронежскаго, къ Серафиму Глаголевскому, митрополиту Новгородскому и С.-Петербургскому. 7: 155—161; 8: 199—213; 10: 285—289; 12: 373—377; 13: 416—423; 14: 450—454; 17: 474—477; 21: 618—624; 22: 638—648; *1879* г. 1: 14—18; 2: 47—53; 4: 102—108; 5: 139—144.—Къ Филарету Дроздову, митрополиту Московскому и Коломенскому (50 писемъ). *1879* г., 16: 424—430; 23: 672—675; *1880* г., 3: 55—60; 8: 251—258; 9: 298—301; 13: 423—431; 16: 477—483; 17: 500—510; 19: 554—558; 20: 588—594; *1881* г., 4: 84—90.

4504. Необходимое предостереженіе (отъ подписки на книгу: „Церковь и ея служители"). 7: 161—162.

4505. Некрологъ. Ив. Васил. Чельцовъ († на 5 марта) и Петръ Симоновичъ Казанскій († 14 февр.). 7: 163—165.

4506. Извѣстія и замѣтки. 8: 213—218; 10: 289.

4507. Слово въ день рожденія Благочестивѣйшаго Государя Императора Александра Николаевича. Свящ. М. *Херасковъ*. 9: 223—237.

4508. Некрологъ. Отецъ протоіерей Яковъ Васильевичъ Миловскій († 15 апр.), и рѣчь надъ гробомъ его, свящ. М. *Хераскова*. 9: 237—240 и 241—247.—Рѣчь при погребеніи. Свящ. А. *Сервицкій*. 12: 339—343.

4509. Послѣдніе дни жизни, кончина и погребеніе въ Бозѣ почившаго Высокопреосвященнѣйшаго Антонія Архіепископа Владимірскаго и Суздальскаго († 29 апр.). *Одинъ изъ пасомыхъ пастыря*. 10: 253—271.—Церемоніалъ перенесенія тѣла его въ соборъ. 10: 272—274.—Рѣчь предъ выносомъ тѣла изъ келлій въ Крестовую церковь. Ѳ. Н. *Павлинскій*. 10: 275—277.—Рѣчь при гробѣ, въ архіерейской церкви. Свящ. І. *Любимовъ*. 10: 278—284.—Памяти Высокопреосвященнѣйшаго Антонія. Рѣчи предъ выносомъ тѣла изъ домовой церкви въ соборъ. Свящ. В. Н. *Преображенскій*. 11: 297—300.—Свящ. Д. *Покровскій*. 11: 300—302.—В. М. *Орловъ*. 11: 303—305.—Рѣчи при переносѣ тѣла въ соборъ, на пути шествія, у Николокремлевской церкви. Свящ. І. П. *Красовскій*. 11: 305—307.—у Борисоглѣбской церкви. Свящ. М. *Тихоправовъ*. 11: 307—308.—Рѣчь при встрѣчѣ тѣла въ соборѣ. Прот. М. П. *Жудро*. 11. 309—312.—Рѣчь въ со-

борѣ, за раннею обѣднею, при гробѣ. Свящ. Д. *Миловскій*. 11: 312—317.—Слово при погребеніи въ соборѣ. Свящ. М. Н. *Херасковъ*. 11: 318—326.—Рѣчь предъ отпѣваніемъ. Свящ. А. Н. *Сервицкій*. 11: 326—332.—Рѣчь при встрѣчѣ гроба въ Рождество-Богородицкой церкви Архіерейскаго Дома. Архим. *Моисеи*. 11: 332—334. Памяти Высокопреосв. Антонія. 12: 343—345.—Слово въ 9-й день. Свящ. В. В. *Косаткинъ*. 12: 345—351.—Слово въ 20-й день. Свящ. Г. *Архангельскій*. 12: 352—354.—Поученіе въ тотъ же день. Свящ. А. *Виноградовъ*. 12: 354—358.—Слово въ 40-й день. Свящ. П. П. *Спасскій*. 12: 358—365.—Слово въ 40-й день поминовенія. Свящ. А. М. *Альбицкій*. 13: 394—406.—Слово въ тотъ же день. Свящ. І. *Вишневецкій*. 13: 406—412.—Рѣчь въ тотъ же день. Свящ. Е. *Воскресенскій*. 13: 412—413.—Сороковой день кончины. *С*. 13: 413—416.

4510. Къ біографіи Архіепископа Владимірскаго Высокопреосвященнаго Антонія (Павлинскаго). 12: 366—372.

4511. Слово въ день срѣтенія иконы Боголюбскія Божія Матери. Свящ. М. *Херасковъ*. 13: 383—394.

4512. Слово на день св. Апостолъ Петра и Павла. 14: 431—440.

4513. Святый Пророкъ Илія, по сказанію священныхъ книгъ. Прот. М. *Херасковъ*. 14: 440—450; 15: 455—468; 16: 433—452.

4514. Адресъ (всеподданнѣйшій) владимірскаго дворянства. 17: 473—474.

4515. Слово въ недѣлю 13-ю по Пятидесятницѣ. Свящ. С. *Еленевскій*. 18: 483—491.

4516. Историческая записка по случаю совершившагося столѣтія отъ учрежденія Владимірскаго Намѣстничества. 18: 492—498.

4517. Очеркъ исторіи города Владиміра на Клязьмѣ. Свящ. В. В. *Косаткинъ*. 18: 498—503; 20: 588—597; 21: 607—618; 24: 700—720; *1879* г. 5: 119—132; 6: 151—158; *1881* г., 15: 413—430; 16: 471—478.

4518. Некрологъ. Отецъ протоіерей Владиміръ Васильевичъ Цвѣтковъ (4 іюля 1829 † 12 августа 1878). Свящ. Евл. *Правдинъ*. 18: 516—522.—Слово надъ гробомъ. Свящ. Флегонтъ *Дунаевъ*. 18: 522—525.—Рѣчь предъ отпѣваніемъ. Свящ. Е. *Правдинъ*. 18: 526—528.—Рѣчь во время отпѣванія, при прощаніи съ нимъ. Прот. Вас. *Соловьевъ*. 18: 529—534.

4519. Слово въ день коронованія и священнаго помазанія на царство Благочестивѣйшаго Государя нашего Александра Николаевича. Прот. Мих. *Миловскій*. 19: 535—543.

4520. Слово на случай празднованія столѣтія со времени учрежденія Владимірскаго Намѣстничества. Прот. І. А. *Павлушковъ*. 19: 543—548.

Протоіерей
Василій Васильевичъ Косаткинъ.

4521. Поученіе воспитанникамъ Владимірской семинаріи, предъ началомъ 1878—79 учебнаго года. Прот. М. *Херасковъ*. 19: 548—562.

4522. Рѣчь говоренная въ Рождество-Богородицкой церкви Архіерейскаго дома предъ панихидою по архіеп. Антоніѣ. Свящ. Ал-й *Покровскій*. 19: 562—563.

4523. Освященіе теплаго храма въ Введенской пустынѣ, покровскаго уѣзда. *С*. 19: 564—569.

4524. Изъ Ковровскаго уѣзда. (Открытіе двуклассного училища въ с. Ряховѣ). Свящ. Д. *Бережковъ* и рѣчь его. 20: 583—588.

4525. Рѣчь ученикамъ Новосельско-Кудринской образцовой школы, предъ началомъ 1878—79 учебнаго года. Свящ. В. *Снѣгиревъ*. 22: 635—638.

4526. Слово къ духовнымъ воспитанникамъ—противъ табакокуренія. Прот. М. *Херасковъ*. 23: 663—676.

4527. Слово на день усѣкновенія главы Крестителя Господня Іоанна. Свящ. М. *Нарбековъ*. 24: 693—700.

4528. Встрѣча Великолуцкаго полка въ гор. Владимірѣ. (Изъ „Моск. Вѣд.“). 24: 721—722.

4529. Привѣтственная рѣчь 12-му пѣхотному Великолуцкому полку, при возвращеніи его на родину, послѣ восточной войны. Прот. М. *Херасковъ*. 24: 722—725.

4530. Рѣчь при встрѣчѣ въ гор. Шуѣ пѣхотнаго Псковскаго полка. Прот. М. *Миловскій*. 24: 725—727.

4531. Вязники. Встрѣча войска. Свящ. К. *Весселовскій*. 24: 727—732.

(Тутъ и рѣчь прот. І. М *Смирнова*).

1879 годъ.

4°. 52 №№.—Подписчиковъ (всѣхъ) 668.

Редакторы: К. Н. Тихонравовъ (№№ 1—27), Н. П. Проскура (№№ 28—42) и Н. А. Арглебенъ (№№ 43—52).—1-й № вышелъ 5 января, въ субботу.

4532. Письмо Владимірскаго епископа *Виктора* къ протопопу Суздальскаго Рождественскаго собора Іакову Протопопову, 1798 года. *Тихонравовъ*. 1.

4533. Резолюціи (2) епископа Суздальскаго и Владимірскаго *Виктора* 1796 г., о покупкѣ къ Владимірскому Успенскому собору поліелейнаго колокола. *Тихонравовъ*. 2.

4534. Недѣльная вѣдомость о состояніи столовой и школы Благотворительнаго Общества въ гор. Владимірѣ. 2, 5, 10, 12, 15—18, 20, 29—32, 35—41, 43, 45, 46 и 48.

4535. Статистическія свѣдѣнія по почтовой части въ губерніи за 1876 и 1877 годы. *Тихонравовъ.* 4

4536. Программа по собиранію этнографическихъ данныхъ для антропологической выставки. Особое прилож. къ № 5.

4537. Новыя пріобрѣтенія Владимірской епархіальной библіотеки. *Тихонравовъ.* 6.

4538. Проводы офеней въ дорогу изъ дому для торговли ихъ и разговоръ на своемъ искуственномъ языкѣ. *Голышевъ.* 9.

4539. Старинныя преданія старожилъ о бывшемъ селѣ Ивановѣ. Германъ *Гарелинъ.* 9 и 10.

4540. Ковровскій городской общественный банкъ. 9; особ. прил. къ № 37.

4541. Отчетъ Шуйской публичной земской библіотеки за 1878 г. *Лядовъ.* 10.

4542. Село Тейково прежде и въ настоящее время. Ѳ. *Журовъ.* 10.

4543. Замѣтка о бывшемъ въ гор. Шуѣ убогомъ домѣ. *Лядовъ.* 10.

4544. Муравьиный промыселъ въ Покровскомъ уѣздѣ. Діаконъ Нав. *Ильинскій.* 11.

4545. Народныя дѣтскія пѣсенки въ Муромскомъ уѣздѣ. Ек. *Добрынкина.* 11 и 12.

4546. Вязниковское временное исправительное арестантское отдѣленіе. Свящ. К. *Весселовскій.* 12.

4547. Челобитная царю Алексѣю Михаиловичу попа Владимірскаго собора Алексѣя Ѳедорова на ключаря Герасима Дмитріева, 1663 года. *Тихонравовъ.* 12.

4548. Вязниковскій городской общественный банкъ. 12.

4549. Село Спятиново и деревня Гидѣева въ Александровскомъ уѣздѣ. Н. *Стромиловъ.* 13 и 14.

4550. Успѣхи народнаго образованія въ Юрьевскомъ уѣздѣ въ 1877—78 учебномъ году. (Паршинскій участокъ). С. *Никольскій.* 15 и 16.

4551. Грамота великаго Государя Царя Петра Алексѣевича 1714 г. въ гор. Суздаль оберъ коменданту Чаплину, о розыскѣ надъ Алексѣемъ Ахметевымъ, надзирателемъ Владимірской провинціи о жестокомъ обращеніи его съ суздальскими земскими бурмистрами. *Лядовъ.* 16.

4552. Собраніе Юрьевскаго общества сельскаго хозяйства, въ гор. Юрьевѣ-Польскомъ, 14 марта. 17.

4553. Дѣйствія Мстерскаго почтоваго отдѣленія въ 1878 г. *Голышевъ.* 17.

4554. Гавриловско-посадскій общественный банкъ. Особ. прил. къ № 17.

4555. Наблюденія надъ грозою въ сл. Мстерѣ за 1878 г. *Голышевъ*. 18.

4556. Память въ Шую земскому бурмистру Ивану Селиверстову 1702 г., о постройкѣ въ Шуѣ приказной избы и воеводскаго двора. *Лядовъ*. 18.

4557. Вѣдѣніе шуйскаго воеводы Кашинцова, шуйскимъ бурмистрамъ 1702 г. о выборѣ изъ шуянъ и изъ уѣздныхъ крестьянъ къ сбору денегъ и для надзора за построеніемъ приказной избы и воеводскаго двора въ Шуѣ. *Лядовъ*. 18.

4558. Указъ Юрьевской провинціи шуйскимъ земскимъ бурмистрамъ Василью Прянишникову съ товарищи, 1721 г. *Лядовъ*. 19.

4559. Протоколъ шестаго годичнаго общаго собранія г.г. акціонеровъ Ярославско-Костромскаго земельнаго банка, 11 марта. 19.

4560. Меленковскій общественный банкъ. 19.

4561. Выписи съ писцовыхъ книгъ 1629 года на земли погоста Архангельскаго. 20.

4562. Протоколъ годичнаго собранія Владимірскаго губернскаго статистическаго комитета, 17 мая. 22.—Отчетъ за 1878 г. 23.

4563. Объ урожаѣ хлѣбовъ и травъ во Владимір. губерніи въ 1878 г. (Изъ „Прав. Вѣстн.“). 23.

4564. Оттиски съ двухъ старинныхъ гравировальныхъ досокъ, съ изображеніемъ: Распятія Христова и Іисусъ Христосъ, сѣдящій на гробѣ въ багряницѣ. *Голышевъ*. 24.

4565. Замѣтки о состояніи погоды и свѣдѣнія о посѣвѣ, сборѣ и урожаѣ хлѣбовъ, картофелю и травъ въ шуйскомъ уѣздѣ, въ 1878 г. *Лядовъ*. 24.

4566. Московская антропологическая выставка. *Добрынкинъ*. 25.

4567. Челобитная царю Алексѣю Михайловичу шуйскаго земскаго старосты Ганьки Карпова съ товарищи о возвращеніи изъ села Дунилова семейства шуянъ Лядовыхъ на ихъ прежнее жительство въ Шую на посадъ, 1662 года. *Лядовъ*. 25.

4568. Праздникъ въ Вязниковскомъ временномъ исправительномъ арестантскомъ отдѣленіи, 25 мая 1879 г. Свящ. К. *Всеславскій*. 26.

4569. Палеховскій иконописный подлинникъ XVIII столѣтія. *Тихонравовъ*. 26.

4570. Родъ шуйскихъ гражданъ Лядовыхъ. *Лядовъ*. 26.

4571. Техническія правила для фабрикъ и заводовъ, соблюденіе которыхъ можетъ имѣть вліяніе на уменьшеніе

числа несчастныхъ случаевъ съ рабочими, выработанныя совѣтомъ Иваново-Вознесенскаго отдѣленія Императорскаго русскаго техническаго общества, при участіи приглашенныхъ спеціалистовъ. 27.

4572. Переписная книга Владимірскаго Рожествена монастыря 1701 г. А. А. *Мартыновъ*. 27.

4573. Некрологъ. Константинъ Никитичъ Тихонравовъ († 6 іюля). 28.

4574. Іоаннъ Іоанновъ, протоіерей Суздальскаго Рождества Богородицкаго собора. (Род. 1701 г. ноября 8 † 1794 г. марта 4). Автобіографія. *Тихонравовъ*. 28 и 29.

4575. Грамота царя Петра Алексѣевича Юрьева-польскаго управителю о вѣчномъ мирѣ съ Швеціею и о томъ, какъ оный праздновать въ провинціи, 1721 г. *Лядовъ*. 28.

4576. Нѣсколько словъ памяти Константина Никитича Тихонравова. Н. *Рыбкинъ*. 29.

4577. Шуйскій городской банкъ. 29.

4578. Муромскій городской банкъ. 29.

4579. Обзоръ 25-лѣтняго существованія Юрьевскаго Общества сельскаго хозяйства. *Одинъ изъ членовъ*. 30.

4580. О лѣсахъ, древесномъ топливѣ и добываніи торфа во Владимір. губерніи. *Тихонравовъ*. 30 и 31.

4581. Указъ Владимірскаго и Ярополъскаго епископа Платона, 1756 г., священникамъ всей епархіи. Свящ. К. *Веселовскій*. 30.

4582. Пожаръ на Гусевскомъ горномъ, наслѣд. Баташевыхъ, заводѣ. 31.

4583. Некрологъ. Петръ Ивановичъ Николаевъ († 1 августа). (*Артлебенъ*). 32; *Влад. Еп. Вѣд.* 17: 441—443.

4584. Мѣры противъ пожаровъ. (Изъ „Прав. Вѣстн.“). 32 и 33.

4585. Рѣчь, произнесенная Александромъ Д. *Кутыринымъ* при погребеніи Петра Ивановича Николаева. 33.

4586. Закляземскій боръ и залѣсная половина Гороховецкаго уѣзда въ 1868 году. (Н. *Рыбкинъ*) 34—44.

4587. Суздальскій общественный банкъ. Особое прил. къ № 34.

4588. Иваново-Вознесенскій общественный банкъ. Особ. прил. къ №№ 34 и 37.

4589. Надгробная надпись въ Флорищевой пустыни Гороховецкаго уѣзда. *Голышевъ*. 37.

4590. Отъ редакціи. (Краткій обзоръ 50-лѣтія и приглашеніе къ сотрудничеству. *Артлебенъ*. 43.

4591. Некрологъ. Иванъ Григорьевичъ Соколовъ († 19 октября). 44.

4592. Уборка хлѣба и цѣны на рабочія руки. (Изъ „Прав. Вѣстн.“). 44.

4593. Деревянная церковь XVII вѣка въ селѣ Драчевѣ, меленков. у. *Артлебенъ*. 45.

4594. Торжество освященія новаго зданія для помѣщенія женской прогимназіи въ г. Вязникахъ. Свящ. К. *Весселовскій*. 45 и 49.

4595. Отчетъ Юрьевскаго общества сельскаго хозяйства за 1878 г. Влад. *Калачевъ*. 47 и 48.

4596. Древнее надгробіе въ Гавриловскомъ посадѣ, суздальск. у. *Никольскій*. 48.

4597. Отпись въ полученіи оброку съ П. Т. Хмылова, 1614 г. *Артлебенъ*. 48.

4598. Выпись изъ писцовыхъ книгъ Юрьева-польскаго на имѣніе Якшиныхъ въ Боголюбовскомъ стану, 1620—21 г. В. Ѳ. *Ненароковъ*. 48.

4599. Протоколъ занятій съѣзда Юрьевскаго общества сельскаго хозяйства, бывшаго 9 августа 1879 года, въ имѣніи вице-президента общества Н. Н. Цвиленева, юрьевск. у., въ селѣ Ратисловѣ. 49.

4600. Освященіе новаго зданія подъ училище въ селѣ Бородинѣ, суздал. у. Свящ. Ал-й Ал-ровичъ *Бобровъ*. 50.

4601. Купчая на продажу Евсеемъ Владиміровымъ Кузминскимъ вотчины въ Володимерскомъ уѣздѣ Лаврентію Александрову Кологривову, 1622 г. В. Ѳ. *Ненароковъ*. 50.

4602. Иконописаніе въ сл. Мстерѣ, Холуѣ и Палехѣ и книжная торговля въ сл. Мстерѣ. *Сельскій обыватель* (Голышевъ). 51.

4603. Челобитная патріарху Филарету Никитичу Успенскаго дѣвичьяго монастыря во Владимірѣ игуменіи Ольги съ сестрами на архимандрита Рождественскаго монастыря Перфилія съ братіею, 1623—27 г. *Артлебенъ*. 51.

4604. Грамота царя и великаго князя Михаила Ѳедоровича, 1635 г., прикащику Ѳедору Лихачеву объ отводѣ Лаврентію Кологривову берега на р. Пекшѣ для мельничнаго строенія. *Артлебенъ*. 51.

4605. О Владимірской епархіальной библіотекѣ. Правила для управленія ею. 52.

4606. Вѣдомость о деньгахъ, заработанныхъ арестантами тюремныхъ замковъ Владимірской губерніи. 2, 8, 10, 20, 23, 25, 27, 32 и 41.

4607. Гор. Муромъ. Н. *Добрынкинъ*. 1 (общественныя увеселенія; постройка желѣзной дороги; 3 (компанія капиталистовъ для постройки льно-прядильной фабрики); 9 (масляничныя увеселенія и вечеръ для дѣтей); 21 (обзоръ погоды;

застой въ постройкѣ желѣзной дороги; телеграфное сообщеніе; питейное дѣло; интересы читающей публики; общественная библіотека; читальни).

4608. Гор. Владиміръ. Городскія извѣстія. 3, 4, 9, 12, 14, 17, 21, 43—45, 47, 48, 50 и 51.

(№ 12: Некрологъ епископа Іустина († на 17 марта) и погребеніе его.—№ 14: молебствіе по случаю избавленія Государя Императора, 2 апрѣля.—№ 17: погода; гулянье въ пользу Благотворит. О-ва.—№ 21: Духовное торжество по случаю принесенія иконы Боголюбскія Божіей Матери.—№ 43: сильный пожаръ на 14 октября.—№ 44: Актъ въ женской гимназіи.—№ 45: Епархіальная библіотека.—№ 47: Молебствіе по случаю избавленія Государя, 19 ноября.—№ 48: По случаю избавленія Государя.—Молебствія по тому же поводу въ Иваново-Вознесенскѣ, Шуѣ, Ковровѣ и Муромѣ.—№ 50. Освященіе георгіевскихъ знаменъ.—Земское собраніе.—№ 51: о земскомъ собраніи).

4609. Гор. Суздаль. 9 (о предстоящемъ переложеніи мощей св. Ѳедора и Іоанна); 33 (переложеніе мощей и свѣдѣнія о святыхъ Ѳеодорѣ и Іоаннѣ. Василій *Бѣльскій*).

4610. Гор. Вязники. Свящ. К. *Весѣловскій*. 11 (объясненіе—почему не развита въ городѣ городская корреспонденція); 17 (устройство при с-цѣ Лосевѣ льнопрядильной фабрики вмѣсто ткацкой).

4611. Сл. Мстера. *Голышевъ*. 11, 15, 18, 21, 26, 48 и 50.

(№ 11: поднесеніе адреса свящ. Онисиму Мартын. Вишневецкому.—№ 15: проектъ росписанія стѣнъ въ теплом храмѣ во имя Владимірской Богоматери. *Прихожанинъ Богоявленскаго храма*.—№ 18: о развитіи по количеству и упадкѣ по качеству иконописнаго промысла.—№ 21: экзамены въ училищахъ; рожденіе урода.—№ 26: ремонтъ дома для богадѣльни и училища.—Изданіе Голышевымъ картины въ память троекратнаго спасенія Государя. *Корреспондентъ*.—№ 48: открытіе и освященіе зданія для училища.—Уличное освѣщеніе. *Корреспондентъ*.—№ 50: Доставка паровика на Татаровскую фабрику. *Корреспондентъ*).

4612. Гор. Шуя. Торжество по случаю спасенія жизни Государя, 2 апр. *Лядовъ*. 14.

1879 годъ. (Е В.).

8⁰. 706 стр.—Тип. П. Ѳ. Новгородскаго.

Редакторъ—В. М. Орловъ.

4613. Слово въ недѣлю предъ Рождествомъ Христовымъ, при первомъ священнослуженіи по вступленіи въ управленіе Владимірскою епархіею, 24 декабря 1878 года. Еписк. *Ѳеогностъ*. 1: 1—7.

4614. Прибытіе преосвященнѣйшаго Ѳеогноста во Владиміръ. 1: 7—9.

Протоіерей
Василій Ильичъ Преображенскій.

4615. Къ вопросу объ улучшеніи быта духовенства. Свящ. І. *Красовскій*. 1: 9—12.

4616. Одна изъ нелишнихъ потребностей. Свящ. Г. *Левковъ*. 1: 12—14.

(О портретахъ мѣстныхъ архіереевъ).

4617. Извѣстія и замѣтки. 1: 19—26; 8: 195—196; 10: 277; 12: 335; 13: 358—359; 17: 480—481; 18: 527—530; 19: 568.

(№ 1: о мѣрахъ противъ похищеній изъ церквей.—Объ открытіи сибирскаго университета.—№ 8: Телеграмма о покушеніи на жизнь Государя.—№ 17: Клевета на священника.—№ 18: Черви въ куриныхъ яйцахъ.—Морковь какъ средство избавиться отъ улитокъ.—№ 19: Пчелы какъ предсказательницы погоды).

4618. Слово на новый годъ. Прот. М. *Херасковъ*. 2: 33—46.

4619. Пастырское вразумленіе авторамъ безъименныхъ писемъ. Архіеп. херсонскій *Платонъ*. (Изъ „Херсон. еп. вѣд."). 2: 53—54.

4620. Слово въ 24-ю недѣлю по Пятидесятницѣ. Свящ. В. Н. *Преображенскій*. 3: 57—63.

4621. Повѣсть инока Симеона іерея суждальца: како римскій папа Евгеній составлялъ осмый соборъ съ своими единомышленниками. К. *Надеждинъ*. 3: 63—76.

4622. Нѣсколько словъ противъ церковныхъ воровъ. *Э-скій*. 3: 76—77.

4623. Рѣчи (3) къ новобранцамъ предъ принятіемъ ими присяги. Свящ. Г. *Архангельскій*. 4: 79—84.

4624. Правило объ охраненіи церквей. Свящ. В. *Толгскій*. (Изъ „Моск. Еп. в."). 4: 84—87.

4625. Отчетъ отдѣла Общества любителей духовнаго просвѣщенія, по распространенію духовно-нравственныхъ книгъ за седьмой (1877) годъ его дѣятельности. 4: 87—102; 5: 132—139; 6: 158—169.

4626. Слово въ недѣлю Православія. Свящ. А. *Сервицкій*. 5: 111—119.

4627. Слово при погребеніи преосвященнаго Іустина. Прот. М. *Херасковъ*. 7: 171—183.

4628. Пребываніе во Владимірской епархіи преосвященнаго Паисія, митрополита Анаміійскаго. Л. *Сахаровъ*. 8: 196—204.

4629. Мѣры предохраненія отдѣльныхъ лицъ отъ чумы. (Изъ брошюры *Чудновскаго*). 8: 204—207.

4630. Подробности покушенія на цареубійство и торжество по этому случаю въ С.-Петербургѣ. 9: 217—227.

4631. Слово въ день празднества въ честь Божіей Матери 24 октября. Свящ. В. *Преображенскій*. 9: 227—231.

4632. О пользѣ пчеловодства. 9: 231—246; 10: 277—280.

4633. Некрологъ. Высокопреосвященнѣйшій Иннокентій, митроп. Московскій. 9: 246—248.

4634. Слово въ 3-й день апрѣля, на память спасенія Императора и Самодержца Всероссійскаго Александра II отъ руки злодѣя-убійцы. Архим *Антоній*. 10: 253—258.

4635. Слово въ день рожденія Благочестивѣйшаго Государя Императора Александра Николаевича. Свящ. Евл. *Правдинъ*. 10: 258—262.

4636. Шуя. Къ покушенію 2 апрѣля. Свящ. Е. *Правдинъ*. 10: 262—268.

(Тутъ и рѣчи о. Правдина и прот. Ф. *Дунаева*).

4637. Вязники. Къ покушенію 2-го апрѣля. Свящ. К. *Веселовскій*. 10: 268—274.

4638. Погребеніе Высокопреосвященнѣйшаго Иннокентія, митрополита московскаго. 10: 274—277.

4639. Слово къ духовнымъ воспитанникамъ. Прот. М. *Херасковъ*. 11: 287—304.

4640. Некрологъ. Викторъ Ипатьевичъ Аскоченскій. (Изъ „Современности"). 11: 304.

4641. Отповѣдь корреспонденту „Современныхъ Извѣстій". Свящ. Ал-ръ *Альбицкій*. 12: 321—334.

4642. Обычное явленіе въ современной журналистикѣ. (Клевета на духовенство). (Изъ „Церков. Вѣсти."). 12: 334—335.

4643. Слово въ день Вознесенія Господня (по руководству Тріоди Цвѣтной). Свящ. Ал. *Ключаревъ*. 13: 339—343.

4644. Преосвященный Іустинъ, епископъ Владимірскій и Суздальскій. Біографическій очеркъ. Свящ. В. *Косаткинъ*. 13: 344—358; 18: 499—526; 20: 579—594.

4645. Проводы преосвященнаго Саввы изъ Харькова. 13: 359—360.

4646. Слово въ день Св. Духа, благовѣрныхъ князей Константина и чадъ его: Михаила и Ѳедора. Свящ. А. *Орфановъ*. 14: 367—371.

4647. „Память Праведнаго съ похвалами, тебѣ же довлѣетъ свидѣтельство Господне, Предтече показалъ бо ся воистину и пророковъ честнѣйшій". (Тропарь Предтечи). Прот. М. *Херасковъ*. 14: 372—384.

4648. Письмо архіеп. владимірскаго *Антонія* благочинному александровскаго уѣзда прихода Закубежскаго, священнику о. Алексѣю Язвицкому, 4 іюня 1875 г. 14: 384—386.

4649. Некрологъ. Константинъ Никитичъ Тихонравовъ. *С-кій*. 14: 390; 15: 391—401.

(Тутъ и рѣчь о. *Сервицкаго*).

4650. Левъ Ивановичъ Полисадовъ, протоіерей ковровскаго уѣзда, села Лежнева. (Біографія). Свящ. Ѳ. *Полисадовъ*. 15: 402—406; 19: 556—568.

Протоіерей
Александръ Михайловичъ Альбицкій.

4651. Слово при погребеніи преосвященнаго епископа Іустина, бывшаго Владимірскаго (19 марта 1879 г.). Свящ. А. *Сервицкій*. 16: 407—413.

4652. Насколько развита въ нашемъ народѣ потребность къ чтенію духовно-нравственныхъ книгъ, и въ какой мѣрѣ потребность эта удовлетворяется въ данное время. (Изъ личныхъ наблюденій). 16: 414—422; 17: 431—441.

4653. Изъ Меленковскаго уѣзда. (О признательности прихожанъ с. Окшова къ своему священнику). Н. *Николаевъ*. 16: 423—424.

4654. Слово на торжество переложенія мощей святителей Ѳеодора и Іоанна, суздальскихъ чудотворцевъ, въ новыя раки. Еписк. *Ѳеогностъ*. 17: 443—449.

4655. Слово въ праздникъ переложенія мощей Святителей Христовыхъ Ѳеодора и Іоанна епископовъ, суздальскихъ чудотворцевъ. Свящ. В. *Несмѣяновъ*. 17: 449—454.

4656. Торжество переложенія въ новыя серебряныя раки св. мощей Ѳеодора и Іоанна епископовъ, суздальскихъ чудотворцевъ. В. *Орловъ*. 17: 455—466.

4657. Памяти святителей Ѳеодора и Іоанна, суздальскихъ чудотворцевъ. *С-кій*. 17: 466—480.

4658. Слово въ день Успенія Пресвятыя Богородицы. Свящ. С. *Еленевскій*. 18: 483—489.

4659. Освященіе новаго дома классической прогимназіи въ гор. Шуѣ. Свящ. Е. *Правдинъ*. 18: 489—496.

(Тутъ и рѣчи—прот. *Дунаева* и *Правдина*).

4660. Посѣщеніе преосвященнымъ Ѳеогностомъ, еписк. владимірскимъ, гор. Мурома. *Гражданинъ*. Рѣчь по этому поводу свящ. А. *Орфанова*. 18: 496—498.

4661. Слово въ недѣлю по Воздвиженіи. Еписк. *Ѳеогностъ*. 19: 531—536.

4662. Рѣчь къ воспитанникамъ Духовной Семинаріи предъ началомъ учебнаго года 1879—1880. Прот. М. *Нерасковъ*. 19: 536—556.

4663. Слово въ недѣлю 20-ю по Пятидесятницѣ. Еписк. *Ѳеогностъ*. 20: 571—576.

4664. Пребываніе преосвященнѣйшаго Ѳеогноста, епископа владимір. и суздальскаго, въ городѣ Переславлѣ. *С*. 20: 576—579.

4665. Рѣчь предъ выносомъ тѣла преосвященнаго Іустина изъ дома, въ которомъ скончался, въ Успенскій каѳедральный соборъ. Свящ. В. *Косаткинъ*. 20: 594—596.

4666. Освященіе общежительнаго дома при Владимірскомъ Духовномъ Училищѣ. *В-скій*. (М. П. Введенскій). 21: 597—600.

4667. Некрологъ. Петръ Яковлевичъ Миртовъ, смотритель Суздальск. дух. училища. N. 21: 600—602.

4668. Слово при погребеніи смотрителя Суздальскаго духовнаго училища, П. Я. Миртова. Свящ. Вас. *Несмѣяновъ*. 21: 602—607.—Рѣчи при погребеніи его: Ив. *Орлова*. 607—609; М. *Снегирева*. 609—611.

4669. Слово въ день Рождества Пресвятыя Богородицы. Свящ. А. *Харизоменовъ*. 22: 617—626.

4670. Рѣчь на обновленіе дома Шуйской мужской прогимназіи. Прот. М. *Миловскій*. 22: 626—629.

4671. Одинъ изъ хозяйственныхъ способовъ къ улучшенію быта сельскаго духовенства. Свящ. Д. *Бережковъ*. 22: 629—635.

4672. Некрологъ. Сергѣй Михайловичъ Соловьевъ. (Изъ „Голоса"). 22: 635—637.

4673. Новое злодѣйское покушеніе на жизнь Государя Императора. 23: 649—651.

4674. Слово къ воспитанникамъ семинаріи. Еписк. *Ѳеогностъ*. 23: 651—657.

4675. Открытіе братства Св. Благов. Вел. Кн. Александра Невскаго во Владимірѣ. N. 23: 657—661.

4676. Церковно-гражданское торжество въ гор. Суздалѣ. (Открытіе коекъ въ богадѣльнѣ и постановка иконы). 23: 661—663.—Рѣчи, произнесенныя по сему случаю въ залѣ собраній городского Общества, Свящ. В. *Несмѣяновымъ* (663—666) и К. *Юрковымъ* (666—667).

4677. Варлаамъ (Линицкій), Епископъ Суздальскій и Юрьевскій. Вл. *Скворцовъ*. 23: 668—672; 24: 681—685; *1880* г., 1: 1—15; 8: 241—251; 11: 344—351.

4678. Рѣчь при гробѣ въ Бозѣ почившаго г. управляющаго Государственными Имуществами Владимір. губерніи, статскаго совѣтника и кавалера Викторина Владиміровича Правоторова. Свящ. А. *Альбицкій*. 24: 685—690.

4679. Слово къ духовнымъ воспитанникамъ (о приличіи и вѣжливости). Прот. М. *Херасковъ*. 24: 690—702.

4680. Рѣчь при освященіи Высочайше пожалованныхъ Георгіевскихъ знаменъ двѣнадцатому пѣхотному Великолуцкому полку. Прот. М. *Херасковъ*. 24: 702—706.

4681. Вѣдомость о количествѣ процентнаго сбора съ церквей Владимірской епархіи, подлежащаго ежегодному отчисленію изъ церковныхъ суммъ на расходы по содержанію учебной части духовнаго вѣдомства. Особое прил. къ № 24 (8°. 33 стр.).

1880 годъ.

4°. 52 №№.—Подписчиковъ (всѣхъ) 680.

Редакторъ—Н. А. Артлебенъ.—1-й № вышелъ 4 января, въ субботу.

4682. Мѣновая запись 1687 г. Никиты Петровича Стромилова съ думнымъ дворяниномъ Никитою Ивановичемъ Акинфовымъ, о промѣнѣ земель въ Володимерскомъ уѣздѣ. *В. Ѳ. Ненароковъ.* 1.

4683. Пожертвованія въ пользу бѣдныхъ вмѣсто визитовъ. 1, 20.

4684. Казанскій соборъ въ гор. Вязникахъ. Н. *Артлебенъ.* 2.

4685. Село Нагорье Переславскаго уѣзда. Свящ. Григорій *Елпатьевскій.* 3 и 4.

4686. Рядная роспись фрейлины Ея Императорскаго Величества, графини Варвары Ивановны Гендриковой, учиненная въ 23 генваря 1763 года. 4.

4687. Открытіе двух-класснаго училища министерства народнаго просвѣщенія въ Гавриловскомъ посадѣ, Суздальскаго уѣзда. С. *Никольскій.* 5.

4688. Свѣдѣнія о писче и оберточно-бумажныхъ фабрикахъ и картонныхъ заведеніяхъ во Владимірской губерніи. *Артлебенъ.* 6.

4689. Общее собраніе Благотворительнаго Общества. 7; отчетъ. 8—10.

4690. Отписка 1641 г. о полученіи денегъ на жалованье ратнымъ людямъ съ Успенскаго дѣвича монастыря. 7.

4691. Зарядная запись 1655 г. о женитьбѣ Василья Соболева на срокъ. 7.

4692. Поручная запись 1644 г. крестьянъ с. Черкутина за исправную росчистку лѣса, принадлежащаго Успенскому дѣвичьему монастырю. 7.

4693. Гавриловско-посадскій общественный банкъ. 9.

4694. Деревянная церковь первой половины XVIII столѣтія, въ селѣ Голяницевѣ, Муромскаго уѣзда. *Добрынкинъ.* 10.

4695. Некрологи. Епископъ Алексій († 26 февр.) и Николай Васильевичъ Боровецкій († 24 февр.). 10.

4696. Праздникъ въ честь 25-лѣтняго царствованія Государя Императора Александра Николаевича въ селѣ Акиншинѣ, вязников. у. Свящ. Петръ *Воскресенскій.* 11.

4697. 19-го февраля 1880 года на Вязниковской станціи Московско-Нижегородской желѣзной дороги. Свящ. К. *Веселовскій.* 11; въ другихъ мѣстахъ губерніи. 8, 10.

4698. Дѣла Муромской желѣзной дороги. (Изъ „Голоса"). 11.

4699. Описи бывшаго во Владимірѣ Богородицкаго дѣвичьяго монастыря, составленныя въ 1747 и 1749 годахъ. *Артлебенъ*. 11 и 12.

4700. Ковровскій городской общественный банкъ. Прилож. къ №№ 11 и 12.

4701. Урожай хлѣбовъ во Владимір. губерніи. (Изъ „Прав. Вѣстн."). 12.

4702. Муромскій городской общественный банкъ. Прил. къ № 12; 31.

4703. Программа изслѣдованія кустарныхъ промысловъ. 13 и 14.

4704. Отчетъ Шуйской публичной земской библіотеки за 1879 г. *Лядовъ*. 15.

4705. Муромская желѣзная дорога. *М. К.* 15.

4706. Грамота Императора Петра III Алексѣю Евреинову въ 1761 году, на возведеніе послѣдняго въ званіе Шлезвигъ-Голштинскаго Коллежскаго Совѣтника. *Добрынкинъ*. 16.

4707. Грамота Императрицы Екатерины II на потомственное дворянство секундъ-маіору Алексѣю Васильевичу Евреинову, въ 1764 году. *Добрынкинъ*. 16.

4708. Указъ 1783 г. изъ Владимірской духовной консисторіи протопопу Успенскаго собора во Владимірѣ Іоанну Феодорову збратіею, о продажѣ прикладныхъ старинныхъ серебряныхъ вещей. *Тихонравовъ*. 16.

4709. Опись, учиненная 1790 г. имѣніямъ владимірскихъ купцовъ Козьмы Иванова, Степана Воронова, Семена Лазарева и Дмитрія Гордеева. *Тихонравовъ*. 17.

4710. Засѣданіе Юрьевскаго общества сельскаго хозяйства, 13 марта. А. *Благонравовъ*. 18 и 19.

4711. Замѣтки о состояніи погоды и свѣдѣнія о посѣвѣ, сборѣ и урожаѣ хлѣбовъ, картофелю и травъ и о существующихъ на оныя цѣнахъ въ Шуйскомъ уѣздѣ въ 1879 г. *Лядовъ*. 19 и 20.

4712. Первый земскій статистическій съѣздъ и выставка картъ Владимірской губерніи, при Владимірской губернской земской управѣ, 18 марта 1880 года. *Стромиловъ*. 21—26.

4713. Суздальскій городской общественный банкъ. Прилож. къ № 23; 31.

4714. Учебное дѣло въ гор. Шуѣ и Шуйскомъ уѣздѣ въ 1879 году. Новыя помѣщенія для учебныхъ заведеній. *Лядовъ*. 27.

4715. Наблюденія надъ грозою въ слободѣ Мстерѣ Вязниковъ. уѣзда за 1879 годъ. *Голышевъ*. 27.

4716. Никольскій теплый соборъ въ г. Вязникахъ. *Голышевъ*. 28.

4717. Старинная деревянная церковь въ селѣ Глотовѣ. *Артлебенъ*. 28.

4718. Археологическая находка. (Бердышъ, найденный въ Гавриловскомъ посадѣ). *Артлебенъ*. 28.

4719. О необходимости собиранія старинныхъ израсцовъ. *Артлебенъ*. 28.

4720. Дѣйствія Мстерскаго почтоваго отдѣленія въ 1879 г. *Голышевъ*. 28.

4721. Село Кучки (Александровскаго уѣзда). *Стромиловъ*. 29, 30.

4722. Поѣздка по Муромской желѣзной дорогѣ въ 1880 г. *М. К.* (Н. Добрынкинъ). 30, 33; *1881* г., №№ 19, 28.

4723. Фолежное заведеніе въ сл. Мстерѣ. *Голышевъ*. 31.

4724. Память шуйскимъ земскихъ дѣлъ бурмистрамъ о розыскѣ про Шуйскаго воеводу Ивана Кашинцова въ его неразумныхъ словахъ о Государевой грамотѣ, и о брани и безчестье имъ стольника Назарья Мельницкаго, 1702. *Лядовъ*. 31.

4725. Память шуйскимъ земскимъ бурмистрамъ о дѣланіи новой монеты и о томъ, чтобы китайское золото, ефимки и левки никому не продавать, а приносить на продажу въ казну, 1702 г. *Лядовъ*. 31.

4726. Память шуйскимъ земскимъ бурмистрамъ о томъ, чтобы изъ заморя къ Москвѣ шляпъ не пропускать, а изъ Россіи боброваго пуху и лосиныхъ кожъ иноземцамъ не продавать, а продавать оныя въ приказъ земскихъ дѣлъ, 1702 г. *Лядовъ*. 31.

4727. Память шуйскому земскому бурмистру Борису Селиверстову о томъ, чтобы вершеные дѣла въ домѣ не держать, а не вершеные вершать тѣмъ бурмистрамъ, при которыхъ они начались, 1702 г. *Лядовъ*. 31.

4728. Шуйскій городской общественный банкъ. 31.

4729. Церкви въ селѣ Станкахъ Вязниковскаго уѣзда. Н. *Артлебенъ*. 32.

4730. Опись храма во имя 12 Апостоловъ въ селѣ Станкахъ, составленная въ 1777 г. *Голышевъ*. 32.

4731. Надписи на вещахъ въ церкви Рождества Христова въ селѣ Рябининѣ, Юрьевскаго уѣзда. Свящ. Павелъ *Ильинскій*. 33.

4732. Указъ царя Петра Алексѣевича шуйскимъ земскимъ бурмистрамъ о покражѣ серебряныхъ сосудовъ и жемчюгу въ Москвѣ, въ кремлѣ, изъ церкви дворцоваго Спасскаго собора, 1706 г. *Лядовъ*. 33.

4733. Географическо-статистическое описаніе Муромскаго уѣзда. *Добрынкинъ*. II. Сельское хозяйство. 34—43.

4734. Замѣтка о Переславскомъ Горицкомъ монастырѣ. *А. А.* (Артлебенъ). 36.

(По поводу корреспонденціи въ № 212 „Соврем. Изв.", принадлежащей А. В. *Смирнову*).

4735. Открытіе начальнаго народнаго училища въ с-цѣ Грибановѣ, юрьевскаго уѣзда. С. *Никольскій*. 38.

4736. О новыхъ кустарно-промышленныхъ заведеніяхъ въ вязник. у. *Голышевъ*. 40.

4737. Палеонтологическіе остатки, открывшіеся послѣ наводненія въ окрестностяхъ села Парши, юрьев. у. С. *Никольскій*. 41.

4738. Древнее рукописное евангеліе (въ Вязниковской Покровской кладбищенской церкви). Свящ. К. *Весловскій*. 43.

4739. Приращенія музея статистическаго комитета. 43.

4740. Матеріалы для исторіи и археологіи. *Н. А.* (Артлебенъ). 44 и 45.

(Указы Петра I Ефрему, митроп. Суздальскому о высылкѣ для городоваго строенія плотниковъ и др.; о вызовѣ его въ Москву.—Описаніе Суздальскаго подворья въ Москвѣ).

4741. Торговля и промышленность гор. Переславля въ восьмидесятыхъ годахъ прошлаго (XVIII) столѣтія. Свящ. П. *Ильинскій*. 44.

4742. „Руководитель владимірскихъ богомольцевъ", В. Орлова. (Рец.). 44.

4743. Некрологъ. Василій Степановичъ Каретниковъ († 22 окт.). *Журовъ*. 45.

4744. Благословенная грамота, 1697 года, патріарха Адріана—о перенесеніи деревянной церкви изъ с. Ундола въ село Абакумово на погостъ Ѳедосѣевскій. *Артлебенъ*. 45.

4745. Межевая выпись 1672 г., данная Петру Никифор. Дурасову. *Добрынкинъ*. 46.

4746. Роспись одежды рекрутъ 1700—1705 г., данная отъ Владимірскаго Успенскаго дѣвича монастыря. *Артлебенъ*. 46.

4747. Каталогъ старинныхъ рукописей, печатныхъ книгъ, грамотъ и актовъ, хранящихся въ библіотекѣ Флорищевой пустыни, состоящей въ Гороховецкомъ уѣздѣ Владимірской губерніи. *Артлебенъ*. 47—49, 51, 52; *1881* года, №№ 2, 4—7; *1882* г., № 1.

4748. Епархіальное женское училище въ г. Владимірѣ и его актъ 21 ноября. 48 и 51.

4749. Объ участіи фабрикантовъ и сельскихъ кустарныхъ производителей въ имѣющей быть въ 1881 году, въ Москвѣ, промышленно-художественной выставкѣ. 52.

4750. Происшествія въ губерніи. Пожары. 1, 3, 7, 9, 25, 32, 34—36, 46, 47.—Несчастные случаи съ людьми. 1, 3, 6, 7, 37, 49. 50.—Грабежи и кражи. 3, 6, 7, 38, 50.—Происшествія на желѣзн. дорогахъ. 3, 12, 20, 38, 51.—Подкинутые младенцы. 7, 50.—Градобитія. 25, 28 (А. И. *Бѣловъ*),

38.—Ударъ молніи. 28, 37.—Наводненія. 28.—Взрывъ паровика. 38.—Буря. 50.

4751. Вѣсти изъ губерніи. Заболѣванія оспой. 1.—Чума рогатаго скота. 1, 3, 7, 50.—Молебствія по случаю избавленія Государя. 10, 11, 16.—Освященіе храма при Карабановской фабрикѣ. 32.—Пожертвованіе въ училище. 45.—Убита волчица въ г. Судогдѣ. 5.

4752. Владиміръ. Городскія извѣстія. 2, 4, 6—9, 14, 17, 20, 21, 25—27, 30, 31, 35, 36, 42, 43, 47—51.

(№ 3: Собраніе губернскаго дворянства.—4: Спектакли въ пользу студентовъ.—№№ 6, 50 и 51: Земскія собранія.—7 и 14: Молебствіе по случаю избавленія Государя.—8: Празднества по случаю 25-лѣтія царствованія Государя.—17: День рожденія Государя.—Начало войны.—Открытіе дамбы для проѣзда.—20: Пожаръ.—Метеоръ.—21: Кончина Государыни Императрицы.—Принятіе иконы Боголюбской Божіей Матери.—25 и 42: Пожары и о пожарной командѣ.—26: Сильная гроза съ проливнымъ дождемъ.—27: Пожаръ.—31: Сѣверное сіяніе.—35: День коронованія.—Прибытіе мин. нар. просв. Сабурова.—36: День тезоименитства Государя.—43: О женской гимназіи.—Пожаръ.—48: Вторая зима.—Переправа черезъ Клязьму.—49: О дѣятельности Братства и епархіальной библіотеки.—Несчастный случай.—50: Убійство Петровой.—Концертъ въ пользу недостаточныхъ гимназистовъ и гимназистокъ. *С-кій*).

4753. Сл. Мстера. Извѣстія. 5: Остановка церковныхъ построекъ. *С. П. Ц.*—9: Празднованіе 19 февраля и 25-лѣтія царствованія Государя. *Освобожденный крестьянинъ.*—17: Несчастный случай. *Голышевъ.*—23: Панихида по Государынѣ.—Пожаръ.—Награжденіе Голышева.—39: Пожаръ.—45: Тифозная горячка.—Состояніе образованія.—Буря.

4754. Гор. Шуя. 7: Торжество по случаю спасенія Государя. *Лядовъ.*—9: Торжество въ день 25-лѣтія царствованія Государя. *Лядовъ.*—12: Тоже.

4755. Переславль. Празднованіе 25-лѣтія царствованія Государя. 12.

4756. Киржачъ. Празднованіе 19 февраля въ мѣстныхъ училищахъ. 14.

4757. Муромъ. 3: Открытіе товарнаго движенія по желѣзной дорогѣ, 14 янв.—18: Продолжительная зима; вздорожаніе сѣна; начало весны. *М. К.*—25: Гроза съ градомъ.—42: Освященіе 1 окт. зданія реальнаго училища. *М. К.*

1880 годъ. (Е. В.).

8⁰. 762 стр.—Тип. П. Ѳ. Новгородскаго.

Редакторъ—В. М. Орловъ.

4758. Слово въ день Рождества Христова. Прот. М. *Херасковъ.* 2: 17—29.

4759. Нѣсколько словъ отъ составителей проекта епархіальнаго свѣчнаго завода. N. 2: 29—40.

4760. Современное значеніе православныхъ братствъ для церкви и общества. Свящ. В. *Косаткинъ*. 3: 43—53.

4761. Телеграммы о покушеніи на жизнь Государя Императора и торжество по сему случаю въ гор. Владимірѣ. 4: 61—66.

(Тутъ и рѣчь еп. *Ѳеогноста*).

4762. Слово въ 31-ю недѣлю по Пятидесятницѣ. Архим. *Митрофанъ*. 4: 66—70.

4763. Яковъ Васильевичъ Смирновъ, бывшій преподаватель первой Московской гимназіи (1836—1868 г.) по его дневнику. (Біографическій очеркъ). Свящ. *Бобровъ*. 4: 70—82; 5: 119—136; 7: 197—215.

4764. Извѣстія и замѣтки. 3: 53—54; 4: 82—85 и 87; 8: 258—260. N; 17: 496—499; 23: 719; 24: 749—751.

4765. Адресъ священнику сл. Мстеры, Онисиму Мартыновичу Вишневецкому. 4: 85—86.

4766. Слово въ недѣлю о блудномъ сынѣ. Еписк. *Ѳеогностъ*. 5: 101—106.

4767. Слово на юбилейное празднество двадцатипятилѣтія царствованія Благочестивѣйшаго Государя Императора Александра Николаевича. Прот. М. *Херасковъ*. 5: 106—119.

4768. Слово въ недѣлю мясопустную. Еписк. *Ѳеогностъ*. 6: 137—142.

4769. Слово въ недѣлю сыропустную. Еп. *Ѳеогностъ*. 6: 143—148.

4770. Слово въ день восшествія на престолъ Государя Императора. Свящ. Петръ *Красовскій*. 6: 148—156.

4771. Юбилей 1880 года. К. *Надеждинъ*. 6: 156—164.

(500-лѣтіе Куликовской битвы, 400-лѣтіе сверженія татарскаго ига и 25-лѣтіе царствованія Царя-Освободителя).

4772. Рѣчь предъ началомъ благодарственнаго молебствія въ Переславской Городской Думѣ, 19 февраля 1880 г. Архим. *Митрофанъ*. 6: 165—167.

4773. Рѣчь 19 февраля 1880 г. въ Шуйскомъ соборѣ. Свящ. Е. *Правдинъ*. 6: 168—170.

4774. Поученіе въ день юбилейнаго празднованія въ честь о. протоіерея Михаила Ивановича Данутинскаго. Свящ. *С. Б-нскій* (Беневоленскій). 7: 177—181.

4775. Юбилей пятидесятилѣтняго служенія въ священническомъ санѣ Протоіерея Гороховецкаго Благовѣщенскаго собора М. И. Данутинскаго. Свящ. С. *Б-скій*. 7: 181—187.

4776. Празднованіе 19-го февраля 1880 года въ городѣ Вязникахъ и на „Вязниковской" станціи М.-Н. ж. дороги. Свящ. К. *Веселовскій*. 7: 187—197.

(Тутъ есть слово свящ. Ф. *Лаврова*).

4777. Слово въ третью недѣлю великаго поста. Еписк. *Ѳеогностъ*. 8: 217—223.

Священникъ
Алексѣй Александровичъ Бобровъ.

4778. Слово въ недѣлю православія. Прот. А. *Харизоменовъ*. 8: 223—230.

4779. Слово въ день восшествія на престолъ Благочестивѣйшаго Государя Императора Александра Николаевича. Прот. А. *Свирѣлинъ*. 8: 231—240.

4780. Слово на четвертое апрѣля. Свящ. С. *Еленевскій*. 9: 261—269.

4781. Поученіе къ духовнымъ воспитанникамъ (19 февраля). Прот. М. *Херасковъ*. 9: 269—280.

4782. Внѣбогослужебныя собесѣдованія пастырей церкви съ прихожанами во Владимірской епархіи, по отзывамъ самихъ священниковъ, ведущихъ оныя собесѣдованія. Свящ. *Косаткинъ*. 9: 280—297.

4783. Уставъ ссудо-сберегательной кассы при Владимірской Духовной Семинаріи. 9: 301—306.

4784. Слово при встрѣчѣ Боголюбскія иконы Пресвятыя Богородицы—въ Муромѣ. Свящ. А. *Орфановъ*. 10: 307—311.

4785. Признаки пришествія Мессіи, по сказаніямъ еврейскихъ раввиновъ. К. *Вознесенскій*. 10: 311—320.

4786. Чудотворная икона Божіей Матери Боголюбская. Свящ. В. *Косаткинъ*. 10: 320—329.

4787. Слово въ день срѣтенія иконы Божіей Матери Боголюбскія. Прот. М. *Херасковъ*. 11: 333—343.

4788. Отъ Правленія Владимірскаго епархіальнаго свѣчнаго завода. Свящ. А-ръ *Альбицкій*. 11: 352—354.

4789. Правила установленныя въ руководство лицамъ, завѣдующимъ складами Владимірскаго православнаго Св. Александра Невскаго братства. 11: 355—357.

4790. Памяти въ Бозѣ почившей Государыни Императрицы Маріи Александровны. 12: 365—383.

4791. Вязники. По случаю кончины Государыни Императрицы. Свящ. К. *Вселовскій*. 12: 383—387.

4792. Освященіе новаго дома Шуйскаго духовнаго училища съ описаніемъ дома и съ краткой исторіей его пріобрѣтенія. Свящ. Е. *Правдинъ*. 12: 387—390.

4793. Списокъ воспитанниковъ Шуйскаго духовнаго училища, получившихъ высшее образованіе. (*Правдинъ*). 12: 400—401.

4794. Къ свѣдѣнію сельскихъ хозяевъ. (Изъ „Рус. Кур.", № 144). Н. Я. *Дубенскій*. 12: 402—403.

4795. Памяти преосвященнѣйшаго Алексія, бывшаго ректоромъ Владимірской Духовной Семинаріи, съ 1860 по 1868 г. *А. Р-ъ* 13: 405—413.

4796. Рѣчь при гробѣ жены священника А. П. Новосельской. Свящ. А. *Цвѣтаевъ*. 13: 413—418.

4797. Къ вопросу о народномъ образованіи. Свящ. А. *Бобровъ*. 13: 418—420.

4798. Рѣчь предъ открытіемъ благотворительнаго общества для нищихъ въ гор. Шуѣ. Свящ. Е. *Правдинъ*. 13: 420—423; другая рѣчь. 16: 464—467.

4799. Слово въ день Св. Бл. В. Кн. Андрея Боголюбскаго. 14: 433—437.

4800. По поводу корреспонденціи Церковно-Общественнаго Вѣстника „Церковная неурядица" (№ 145—146. 1879 г.). Свящ. А. *Бобровъ*. 14: 438—444.

4801. Торжество освященія храма въ селѣ Пескахъ, вязников. у. Свящ. К. *Веселовскій*. 15: 447—454.

4802. Поученіе сельскаго священника въ предохраненіе православныхъ отъ раскола. N. 16: 455—460.

4803. Поученіе по случаю открытія внѣбогослужебныхъ собесѣдованій. Прот. А. *Виноградовъ*. 16: 460—464.

4804. Рѣчь по прочтеніи манифеста о кончинѣ Е. И. Вел. Государыни Императрицы Маріи Александровны. Прот. Флегонтъ *Дунаевъ*. 16: 467—468.

4805. Село Батыево Суздальскаго уѣзда. Свящ. П. *Ильинскій*. 16: 469—476.

4806. Краткая исторія упраздненнаго Благовѣщенскаго Киржачскаго монастыря, основаннаго преподобнымъ Сергіемъ Радонежскимъ, что нынѣ Соборная церковь, съ прибавленіемъ свѣдѣній и о самомъ городѣ Киржачѣ. Прот. А. *Виноградовъ*. 17: 485—496; 19: 545—553; 21: 606—619.

4807. Благотворительная дѣятельность протоіерея І. В. Рождественскаго въ Вязникахъ. 17: 499—500.

4808. Распоряженія и разъясненія по вопросамъ и нуждамъ нашей церковной практики. 17: 510—515; 18: 539—544.

4809. Рѣчь воспитанникамъ Владимірской Духовной Семинаріи предъ началомъ ученія. Прот. М. *Херасковъ*. 18: 517—533.

4810. Проектъ положенія объ эмеритальной кассѣ духовенства спб-ой епархіи, утвержденной Св. Синодомъ. 18: 533—539; 19: 558—564.

4811. Средство моментально потушить керосиновое пламя. 19: 564.

4812. Слово въ недѣлю по Воздвиженіи. Еп. *Ѳеогностъ*. 20: 573—578.

4813. Бесѣда въ недѣлю 17-ю по пятидесятницѣ. Еп. *Ѳеогностъ*. 20: 578—583.

4814. Празднованіе 20 августа въ гор. Суздалѣ. (См. № 4656). N. 20: 583—587.

4815. Находка надгробнаго камня съ надписью въ селѣ Старомъ Дворѣ, владимір. у. Свящ. Іоаннъ *Тихомировъ*. 20: 587—588.

4816. Средство, какъ защищать себя отъ вліянія вредныхъ испареній въ сырыхъ помѣщеніяхъ. 20: 594—595.

Протоіерей
Александръ Ивановичъ Виноградовъ.

4817. Слово въ недѣлю 19-ю по пятидесятницѣ. Еписк. *Ѳеогностъ*. 21: 601—606.

4818. Посѣщеніе гор. Шуи еписк. Ѳеогностомъ. Свящ. Е. *П-ъ* (Правдинъ). 21: 619—627.

4819. Признаки мнимой смерти. *Рудольфъ*. 21: 627—629.

4820. Православная церковь въ борьбѣ съ аріанствомъ по смерти Константина Великаго до единодержавія Констанція. (337—350 г.). Прот. М. *Херасковъ*. 21: 629—634; *1881* г., 3: 57—62; 8: 207—214; 9: 237—241; 14: 402—410; 15: 435—441; 19: 586—596; *1882* г., 7: 176—182; 10: 289—297.

4821. Отчетъ Владимірскаго православнаго братства Св. Благ. В. Кн. Александра Невскаго за первый годъ его дѣятельности (18 ноября 1879—3 ноября 1880 г.). (Свящ. *Косаткинъ*). 22: 637—692.

4822. Начало въ гор. Шуѣ женскаго образованія. Новый домъ шуйской женской гимназіи. Исторія дома и его освященіе. Свящ. Е. *Правдинъ*. 23: 693—707.

(Тутъ рѣчи прот. Ф. *Дунаева*, свящ. Е. *Правдина*, И. И. *Рагозинникова* и прот. М. *Миловскаго*).

4823. Почетный блюститель Владимірской Духовной Семинаріи Василій Степановичъ Каретниковъ. (Некрологъ), и Слово при его погребеніи. Свящ. П. *Виноградовъ*. 23: 707—714.

(Тутъ и рѣчь Ѳ. Н. *Павлинскаго*).

4824. Годичный праздникъ Владимірскаго православнаго братства Св. Бл. В. Кн. Александра Невскаго. *Одинъ изъ членовъ братства*. 23: 714—717.

4825. Письмо епископа *Парѳенія*, бывшаго владимірскаго, священнику Алексѣю Смиренскому. Сообщ. діаконъ А. *Сокольскій*. 23: 717—718.

4826. Слово въ недѣлю св. Праотецъ. Еп. *Ѳеогностъ*. 24: 723—729.

4827. Праздникъ и годичный актъ во Владимірскомъ епархіальномъ женскомъ училищѣ. *С-кій*. 24: 729—742.

(Тутъ и рѣчь свящ. *Сервицкаго*).

4828. Погребеніе студента Московской Духовной Академіи (въ с. Мишутинѣ, Павла Минервина). М. К. *Знаменскій*. 24: 742—746.

4829. Изъ протоколовъ Братства Св. Бл. В. Кн. Александра Невскаго. 24: 746—749.

1881 годъ.

4⁰. 52 №№.—Подписчиковъ (всѣхъ) 679.

Редакторъ—Н. А. Артлебенъ.—1-й № вышелъ 2 января, въ субботу.

4830. О состояніи начальныхъ народныхъ училищъ Владимірской губерніи въ 1879 г. 1, 3.

4831. Указъ царя Петра Алексѣевича въ Шую къ земскимъ и таможеннымъ бурмистрамъ о томъ, чтобы по случаю неурожая и дороговизны хлѣбъ за море иноземцамъ не продавать, 1717 г. *Лядовъ*. 2.

4832. Грамота царя Петра Алексѣевича въ Шую къ земскимъ бурмистрамъ о продажѣ соли отъ казны, 1705 г. *Лядовъ*. 3.

4833. Вѣдомость Шуйскихъ таможенныхъ бурмистровъ о томъ, какая цѣна была соли въ 1704 г. *Лядовъ*. 3.

4834. Старинное евангеліе въ Вязниковскомъ соборѣ. Свящ. К. *Веселовскій*. 4.

4835. Приращеніе библіотеки и музея статистическаго комитета. 4.

4836. Протоколъ засѣданія членовъ Юрьевскаго общества сельскаго хозяйства, 25 октября 1880 г. А. *Благонравовъ*. 5.

4837. О состояніи большихъ грунтовыхъ дорогъ въ зимнее время. *А.* (Артлебенъ). 6.

4838. Вознесенская церковь во Владимірѣ. *А. Н.* (Артлебенъ). 7.

4839. О рисовальныхъ школахъ для улучшенія иконописанія въ Вязниковскомъ уѣздѣ. *Голышевъ*. 8.

4840. Отчетъ Владимірскаго благотворительнаго общества за 1880 г. 9—13.

4841. Экстренное Владимірское земское губернское собраніе 3-го марта. *С-кій* и *А*. 12.

4842. Шуя. По поводу кончины Государя. *Лядовъ*. 13.

4843. Отчетъ Шуйской публичной земской библіотеки за 1880 г. *Лядовъ*. 13.

4844. Каталогъ рукописямъ, печатнымъ книгамъ, географическимъ картамъ, планамъ и видамъ, относящимся до Владимірской губерніи и ея святыни съ XVI столѣтія, находящимся въ Московскомъ Главномъ Архивѣ Министерства Иностранныхъ Дѣлъ. И. Ѳ. *Токмаковъ*. 14.

4845. Кустарная промышленность въ Муромскомъ уѣздѣ. *Добрынкинъ*. 15.

4846. Четыре акта, относящіеся до имѣнія Петра Никифорова Дурасова, прежде принадлежавшаго Вас. Яковл. Унковскому, въ Муромскомъ уѣздѣ. 1. Выпись изъ отказныхъ книгъ 1667 г.—2. Списокъ съ челобитной 1690 г.—3. Челобитная 1691 г.—4. Челобитная 1696 г. *Добрынкинъ*. 15 и 16.

4847. Открытіе въ Гавриловскомъ посадѣ земской больницы. 16.

4848. Замѣтки о состояніи погоды и свѣдѣнія о посѣвѣ, сборѣ и урожаѣ хлѣбовъ, картофелю и травъ и о существующихъ на оные цѣнахъ въ Шуйскомъ уѣздѣ въ 1880 году. *Лядовъ*. 17 и 18.

4849. Русская экспедиція кругосвѣтнаго плаванія подъ флагомъ Спб. рѣчнаго яхтъ-клуба. 17—20.

4850. О вновь учрежденномъ Маріинскомъ попечительствѣ для призрѣнія слѣпыхъ. 20; *Вл. Еп. Вѣд.* 1881, № 9: 241—256.

4851. Семикъ и Троицынъ день. Сельскіе эскизы. Ек. *Добрынкина.* 21 и 22.

4852. „Альбомъ русскихъ древностей Владимір. губерніи", Голышева и „Историч., географич., топографич. и политическое описаніе гор. Переславля" Плишкина. (Рец.). *Н. А.* (Артлебенъ). 22.

4853. Отчетъ о дѣятельности Юрьевскаго Общества сельскаго хозяйства за 1880 г. 23 и 24.

4854. Списокъ періодическимъ изданіямъ, получаемымъ въ Владимір. губ. почтовой конторѣ за 1880 и 1881 годы. 25.

4855. Свѣдѣнія о видахъ на урожай, состояніи скотоводства и цѣнахъ на рабочія руки за весенній періодъ по Владимір. губерніи. (Изъ „Прав. Вѣстн."). 26.

4856. Поученіе въ недѣлю всѣхъ Святыхъ, по случаю храмоваго праздника въ церкви Вязниковскаго временнаго исправительнаго арестантскаго отдѣленія 7 іюня 1881 г. Свящ. *Веселовскій.* 26.

4857. Отправка офеней въ дорогу для торговой промышленности и нѣкоторые обычаи при этомъ случаѣ. *Голышевъ.* 26.

4858. Купчая на продажу гор. Ерополча Ив. Фроловымъ огорода Плотниковымъ, 1701 г. Свящ. К. *Веселовскій.* 27.

4859. О пожертвованіяхъ, собранныхъ въ пользу Маріинскаго попечительства для призрѣнія слѣпыхъ. 27.

4860. О собираніи свѣдѣній по молочному хозяйству. 29.

4861. Шуйско-Ивановская желѣзная дорога. *Лядовъ.* 0

4862. Замѣтка объ уличномъ освѣщеніи. *Н. А.* 31.

4863. Уставъ Общества для содѣйствія къ предупрежденію и пресѣченію пожаровъ и причиняемыхъ ими бѣдствій. (Изъ „Прав. Вѣстн."). 31.

4864. Муромская желѣзная дорога. *М. К.* (Добрынкинъ). 32.

4865. Архивъ Шуйской ратуши, состоящій изъ старинныхъ дѣлъ земской избы, XVII и XVIII столѣтій. *Лядовъ.* 33.

4866. Замѣтка о способахъ настилки и мощенія дорожныхъ гатей и дамбъ. (*Артлебенъ*). 34.

4867. Старинные акты Шуйской ратуши изъ дѣлъ земской избы, 1702 г. *Лядовъ.* 34—36, 38, 41, 45; *1882* г., №№ 2, 5 и 9.

(1. Память шуйскимъ земскимъ всѣхъ дѣлъ бурмистрамъ о ноѣмъ титулѣ въ челобитныхъ и о томъ, чтобы челобитныя и всякія другія дѣла впредь на столбцахъ не писать, а писать на гербовыхъ

листахъ и въ тетрадяхъ.—2. Указъ о взятье пошлины съ писцовыхъ дѣлъ.—3. Память шуйскимъ земскихъ дѣлъ бурмистрамъ о взысканіи съ прежнихъ бурмистровъ недобранныхъ ими съ судебныхъ дѣлъ по суду—пересуду денегъ.—4. Отписка земскихъ бурмистровъ и посылка въ Москву недоборныхъ судебныхъ денегъ.—5. Послушная память шуйскимъ бурмистрамъ о дачѣ на ратныхъ людей денегъ по рублю на человѣка (№ 34).—6. Память шуйск. земск. бурмистрамъ о сборѣ подводъ.—7. Память имъ же о сборѣ подводъ съ новоприписныхъ въ Шую дворовъ.—8. Отписка шуйск. бурмистровъ въ полученіи указа о взятьѣ подводъ съ новоприписныхъ дворовъ.—9. Память имъ же о переписи и допросѣ стрѣльцовъ, проживающихъ въ Шуѣ. (№ 35).—10. Память имъ же о высылкѣ стрѣльцовъ изъ Шуи.—11. Отписка ихъ же о переписи стрѣльцовъ (№ 36).—12 Послушная память имъ же о выборѣ изъ шуянъ двухъ человѣкъ для переписки въ Суздалѣ и уѣздѣ бѣломѣстцевъ и торговыхъ людей.—13. Память имъ же о поѣздкѣ въ Лухъ для оцѣнки дворовъ, лавокъ и анбара.—14. Память имъ же о посылкѣ выборнаго человѣка въ Лухъ для збора денегъ.—15. Отписка ихъ же о не посылкѣ въ Лухъ выборнаго человѣка для правежу денегъ (№ 38).—16. Память имъ же о взятье съ новоприбылыхъ дворовъ податей.—17. Отписка ихъ же о прибылыхъ въ Шуѣ дворахъ.—18. Память имъ же о выборѣ изъ шуянъ цѣловальника въ Астрахань къ рыбному промыслу.—19. Память имъ же о посылкѣ въ Шую стольника для сбору денежной казны 1702 г. и о дачѣ ему въ Шуѣ постоялыхъ и съѣзжихъ дворовъ.—20. Указъ имъ же о ярмаркахъ въ Азовѣ и Смоленскѣ. (№ 41).—21. Указъ имъ же о томъ, чтобы шуянину Гаврилѣ Степанову быть въ Шуѣ подъячимъ.—22. Отписка ихъ же о нежеланіи имѣть подъячимъ шуянина Гаврила Степанова. (№ 45).—23. Указъ имъ же о томъ, чтобы Гаврилу Степанову въ подъячихъ небыть.—24. Память имъ же о томъ, чтобы мельницы и перевозъ подъ Шуей отданы были съ торговъ при суздальскихъ бурмистрахъ. (1882 г., № 2).—25. Память имъ же о дачѣ постоялыхъ и съѣзжихъ дворовъ сборщику изъ Ямскаго приказу Данилу Готовцеву.—26. Память имъ же о томъ, которые люди скажутъ за собою слово и дѣло, таковыхъ выслать въ Москву въ Преображенскій приказъ. (№ 5).—27. Списокъ съ подлиннаго Великаго Государя Петра Алексѣевича указа о сборѣ денегъ на корабельное строеніе.—28. Память шуйскимъ земскихъ дѣлъ бурмистрамъ о сборѣ денегъ на корабельное строеніе. № 9).

4868. Свѣдѣнія объ урожаѣ хлѣбовъ и травъ и цѣнахъ на рабочія руки, по отвѣтамъ, полученнымъ департаментомъ земледѣлія и сельской промышленности отъ хозяевъ, за лѣтній періодъ. (Изъ „Прав. Вѣстн.“). 35.

4869. Объ открытіи въ Спб-гѣ училища для слѣпыхъ мальчиковъ. 36.

4870. Археологическая замѣтка о Владимірскомъ Успенскомъ соборѣ. *Артлебенъ*. 37.

4871. Дѣйствія Мстерскаго почтоваго отдѣленія въ 1880 году. *Голышевъ*. 38.

4872. Богословскій погостъ Борково. *Стромиловъ*. 39 и 40.

4873. Рукописные синодики Вязниковскаго Благовѣщенскаго монастыря. *Голышевъ*. 39.

4874. Село Рюминское. *Стромиловъ*. 41—43.

4875. Отъ Владимірскаго Благотворительнаго общества. 42.

4876. Опустошительный пожаръ въ слободѣ Холуй. *Голышевъ*. 42.

4877. Народные праздничные обычаи въ г. Гороховцѣ. Свящ. І. А. *Бѣлинъ*. 43.

4878. Открытіе въ с. Воскресенскомъ Сергѣевѣ женской общины. *Лядовъ*. 44.

4879. Зимняя дорога. (См. № 4837). 44.

4880. Наблюденія надъ грозою въ слободѣ Мстерѣ Вязников. у. за 1880 г. *Голышевъ*. 44.

4881. Артезіанскіе колодцы, устроенные при мануфактурѣ товарищества „Саввы Морозова сынъ и К°" въ мѣстечкѣ Никольскомъ, Покровскаго уѣзда Владимірской губерніи. *Н. А.* 45.

4882. Протоколъ засѣданія членовъ Юрьевскаго общества сельскаго хозяйства, 22 мая. А-ръ Ѳедор. *Благоправовъ*. 46 и 49.

4883. Святоезерская пустынь (дѣвичій монастырь) Гороховецкаго уѣзда Владимірской губерніи. Свящ. К. *Весѣловскій*. 47, 49 и 50.

4884. Второй годъ дѣятельности Владимірскаго православнаго братства Св. Бл. Вел. Князя Александра Невскаго (1880—2 ноября—1881 г.). *С-кій*. 48.

4885. Открытіе въ гор. Шуѣ публичныхъ чтеній религіозно-нравственнаго содержанія. *Лядовъ*. 50.

4886. Очеркъ возникновенія и развитія женскихъ учебныхъ заведеній въ гор. Шуѣ. *Лядовъ*. 51 и 52.

4887. Владиміръ. Городскія извѣстія. 1—3, 8—13, 19—22, 24, 27, 29—32, 34, 36, 37, 39, 41, 43—45, 47—52.

(№ 1: Спектакль и вечеръ въ пользу Благотворит. О-ва.—№ 2: Объ епархіал. библіотекѣ.—№ 3: Пожаръ.—№ 8: Общее собраніе Братства и о дѣятельности его.—№ 9: Спектакль въ пользу студентовъ.—№ 10: Извѣстіе о кончинѣ Государя.—Экстренное земское собраніе и рѣчь *Судіенко*.—О поздней присылкѣ „Моск. Вѣд.".—№ 11: По поводу событій 1-го марта.—№ 20: Открытіе подписки для увѣковѣченія памяти о Государѣ Александрѣ II.—№ 21: О посадкѣ деревьевъ по дорогамъ.—№ 22: Открытіе ярмарки; по поводу ея.—Погода.—№ 24: Комета.—№ 27: необыкновенная по виду туча.—№ 30: Къ путешествію Государя.—Гроза; поврежденія въ Ильинской церкви.—№ 31: Къ путешествію Государя.—№ 32: Дождливая погода.—№ 37: Ранніе холода.—№ 39: Пожаръ.—№ 41: Теплая погода.—№ 43: Санный путь.—№ 45: Буря.—№ 48: Годичное засѣданіе Братства.—№ 49: Извѣстіе о смерти сенатора Николая Иван. Крузенштернъ († 2 дек.).—№ 51: Земское собраніе—рѣчь *Судіенко*).

4888. Происшествія въ губерніи. Несчастные случаи на желѣзн. дорогахъ. 2, 5, 6, 7, 9, 12, 21, 22, 28, 32, 34, 36, 40, 41, 43, 47, 49 и 50.—Пожары. 21, 22, 33.—Ударъ молніи. 32.—Убійство. 33, 50.—Кражи. 33.—Градобитіе. 37.

4889. Вѣсти изъ губерніи. 29 (посѣщеніе с. Пестяковъ губернаторомъ); 29 (урожай хлѣбовъ и травъ въ переслав. уѣздѣ); 29 (проѣздъ чрезъ Муромъ министра путей сообщенія); 34 (сгорѣла деревянная церковь въ с. Папулинѣ).

4890. Ковровъ. Адресъ протоіерею Силѣ Алексѣевичу Архангельскому при поднесеніи креста и рѣчь прот. *Архангельскаго.* 1.

4891. Вязники. 13. (По поводу кончины Государя); 25 (закладка зданія городского 4-хъ класснаго мужскаго училища. Свящ. К. *Веселовскій*).

4892. Сл. Мстера. 14 и 21 (по поводу кончины Государя. *Голышевъ*): 47 (росписаніе стѣнъ Богоявленскаго храма. *Голышевъ*).

1881 годъ. (Е. В.).

8⁰. 786 стр.—Тип. П. Ѳ. Новгородскаго.

Редакторъ—В. М. Орловъ.

4893. О необходимости учрежденія епархіальной эмеритальной кассы. Свящ. *М....ъ.* 1: 1—14.

4894. По поводу статьи „Областное обозрѣніе", помѣщенной въ газетѣ „Русь" № 4-й, за 1880 г. N. 1: 14—18.

4895. Слово въ недѣлю предъ Просвѣщеніемъ. Еписк. *Ѳеогностъ.* 2: 19—24.

4896. Открытіе Общества вспомоществованія нуждающимся ученикамъ Муромскаго духовнаго училища, 14 ноября 1880 г. *Орловъ.* 2: 25—32.

4897. Слово въ сороковой день по кончинѣ В. С. Каретникова. Свящ. П. *Виноградовъ.* 3: 39—44.

4898. Открытіе общества вспомоществованія нуждающимся ученикамъ Переславскаго Духовнаго Училища 14-го декабря 1880 года. N.N. 3: 44—52.

4899. Изъ села Анькова. Устройство часовни и богадѣльни. N. 3: 52—54.—Освященіе часовни, 19 февраля. Свящ. Алексѣй *Орловъ.* 7: 155—160.

4900. Изъ отчета по Аньковскому приходскому попечительству. NN. 3: 54—57.

4901. Сперанскій въ ссылкѣ въ Перми. 3: 62—64.

4902. Извѣстія и замѣтки. 3: 64—66; 6: 142—143; 7: 172—174; 8: 214—223; 11: 320—321; 13: 369—372: 15: 443—444; 16: 478—483; 18: 538—540; 22: 691—693; *1882* г., 5: 124—126; 7: 186.

4903. Слово въ недѣлю о блудномъ сынѣ. Архим. *Митрофанъ.* 4: 67—70.

4904. О домашней молитвѣ православнаго христіанина вообще, и въ частности о вечернихъ и утреннихъ домашнихъ молитвахъ. (Внѣцерковная бесѣда). Ѳ. Н. *Павлинскій.* 4: 71—78.

4905. Село Флорищи и Флорищевскій приходъ. Свящ. Іос. Вас. *Переборовъ*. 4: 79—84; 6: 131—142; 7: 160—164; 8: 198—205.

4906. Слово въ недѣлю Сыропустную. Еп. *Ѳеогностъ*. 5: 91—96.

4907. Донесеніе епископу Ѳеогносту о внѣбогослужебныхъ собесѣдованіяхъ. Свящ. Вас. *Заколпскій*. 5: 96—104.

4908. Отъ Комитета по сооруженію православнаго храма у подножія Балканъ для вѣчнаго поминовенія воиновъ, павшихъ въ войну 1877—78 годовъ. 5: 104—108; 12: 357—359; *1883* г., 21: 633—639.

4909. Событіе 1-го марта 1881 г. (Владиміръ. 2 марта). 6: 115—117. (Подробности злодѣянія). 6: 117—122 —(Владиміръ. 3—20-е марта). 7: 165—169.—(Погребеніе). 8: 177—180. (Дѣянія почившаго Государя для блага отечественной церкви). 8: 180—185. (Вѣсти изъ губерніи: изъ Холуйской слободы и изъ Переславля). 8: 206—207.

4910. Слово въ недѣлю православія. Прот. М. *Херасковъ*. 6: 122—131.

4911. Слово въ недѣлю третью великаго поста и въ день погребенія Государя Императора Александра II. Еп. *Ѳеогностъ*. 7: 145—152.

4912. Думы православнаго по случаю мученической кончины Государя Императора Александра Николаевича. Почетн. гражд. Тимоѳей *Богоявленскій*. 7: 153—155.

4913. Памяти Ѳедора Михайловича Достоевскаго. 7: 169—172.

4914. Поученіе, сказанное на заупокойной литургіи по въ Бозѣ почившемъ Государѣ Императорѣ Александрѣ Николаевичѣ, 3 марта. Прот. М. *Херасковъ*. 8: 185—192.

4915. Рѣчь по прочтеніи манифеста о вступленіи на Всероссійскій Престолъ Государя Императора Александра Александровича и предъ приведеніемъ прихожанъ къ присягѣ. Свящ. І. *Альбицкій*. 8: 192—197.

4916. О стипендіи въ Подольской духовной семинаріи имени преосвящ. Ѳеогноста. 8: 218—222.

4917. Средство противъ золотухи.—Средство противъ лихорадки. 8: 222—223.

4918. Письмо Архіепископа *Парѳенія* къ священнику Михаилу Ильичу Овчининскому. Сообщ. іеромонахъ *Филаретъ*. 8: 223—224.

4919. Слово въ недѣлю о Ѳомѣ. Еп. *Ѳеогностъ*. 9: 225—229.

4920. Поученіе въ 20-й день по кончинѣ Государя Императора Александра Николаевича. Свящ. Андрей *Розановъ*. 9: 229—233.

4921. Рѣчь при освященіи новоустроеннаго училища въ с. Елизаровѣ. Свящ. І. *Парійскій*. 9: 233—237.

4922. Слово въ день памяти св. мученика Авраамія, нетлѣнно почивающаго во Владимірскомъ женскомъ монастырѣ. Еп. *Ѳеогностъ*. 10: 257—263.

4923. Слово въ недѣлю о слѣпомъ. Свящ. В. *Косаткинъ*. 10: 263—268.

4924. Рѣчь предъ панихидою въ 20-й день о почившемъ въ Бозѣ Государѣ Императорѣ Александрѣ II. Архим. *Митрофанъ*. 10: 269—273.

4925. Лѣтопись объ Ильинской церкви шуйскаго уѣзда погоста Ильинскаго-Телешева. Свящ. Никол. *Соловьевъ*. 10: 273—279; 15: 430—435; 21: 645—653; *1882* г., 19: 540—547; 20: 576—582; *1883* г., 14: 438—443; *1884* г., 6: 179—185; 8: 250—258.

4926. Некрологъ. Григорій, архіеп. калужскій († 13 апр.). 10: 279—280.

4927. Слово въ день Вознесенія Господня и—срѣтенія иконы Божіей Матери Боголюбскія. Свящ. А. *Сервицкій*. 11: 285—292.

4928. Слово въ недѣлю о слѣпомъ. Свящ. Андрей *Розановъ*. 11: 293—299.

4929. Высокопреосвященный Парѳеній, бывшій Архіепископъ Владимірскій, впослѣдствіи Воронежскій. (Біографическій очеркъ). В. М. *Орловъ*. 11: 299—316; 12: 340—353; 16: 445—470; 17: 490—503; 18: 517—527; 19: 566—576 и 596—597.

4930. Памяти Аѳанасія Николаевича Яковлевскаго († 16 апр.). В. *Орловъ*. 11: 316—319.

4931. Слово въ недѣлю всѣхъ святыхъ. Еп. *Ѳеогностъ*. 12: 325—330.

4932. Поученіе воспитанникамъ семинаріи, послѣ пріобщенія Св. Таинъ. Прот. М. *Херасковъ*. 12: 330—339.

4933. Гавриловскій посадъ. Некрологъ Ильи Алексѣевича Недошивина. Свящ. А. А. *Бобровъ*. 12: 354—356.

4934. Слово въ недѣлю о слѣпомъ. Прот. А. *Свирѣлинъ*. 13: 365—369.

4935. Открытіе двухкласснаго образцоваго училища, судогодскаго у., въ селѣ Мошкѣ. Свящ. Алексѣй *Аменицкій*. 13: 372—380.

4936. Опустошительный пожаръ въ селѣ Никольскомъ-Красенскихъ, юрьевск. уѣзда. Свящ. Мих. *Зяблицкій*. 13: 380—385.

4937. Разсказъ крестьянина, возлагавшаго вѣнокъ на гробъ въ Бозѣ почившаго Государя Императора. (Изъ „Рус. Кур.“). 13: 385—390.

4938. Замѣтки по поводу отчета Александроневскаго братства въ гор. Владимірѣ. Ив. *Митрополовъ*. 14: 393—402; 17: 504—514; 18: 528—534.

4939. Рѣдкость (ржаной колосъ съ восемью отростками). Свящ. Григорій *Левковъ*. 14: 410—411.

4940. Замѣчательный сонъ. Свящ. П. *В-ъ*. (Виноградовъ). 15: 441—443.

4941. Слово въ недѣлю 12-ю по Пятидесятницѣ. Еп. *Ѳеогностъ*. 17: 485—490.

4942. Адресъ потом. почетн. гражданину Ал-ру Ал-ровичу Соловьеву. Свящ. Дмитрій *Покровскій*. 18: 535—538.

4943. Слово къ воспитанникамъ Владимірской семинаріи при началѣ учебнаго 1881—82 года. Прот. М. *Херасковъ*. 18: 540—551.

4944. Слово при освященіи церкви въ селѣ Тучковѣ судогод. у. Еп. *Ѳеогностъ*. 19: 553—560.

4945. Торжество освященія храма въ с. Тучковѣ судогодск. у. Свящ. Іоаннъ *Смирновъ*. 19: 560—565.

4946. Къ очерку жизни Парѳенія, Архіепископа Владимірскаго и Воронежскаго. (См. № 4929). *Пр. С. А.* (Архангельскій). 19: 576—586.

4947. Мысли пастыря церкви о современномъ настроеніи общества (по поводу тезоименитства Государя Императора Александра III). Прот. М. *Херасковъ*. 20: 599—614.

4948. Юбилей протопресвитера Московскаго Большаго Успенскаго собора, доктора Богословія, Михаила Измайловича Богословскаго. 20: 614—621; 21: 653—660; 22: 693—696; 23: 731—746.

4949. Проповѣдь юродиваго (схимонаха Филиппа). 20: 621—623.

4950. Слово въ недѣлю 19-ю по пятидесятницѣ. Еп. *Ѳеогностъ*. 21: 627—634.

4951. Попытка сдѣлать приходъ личностью. *Православный священникъ городской*. 21: 634—641; 22: 663—666.

4952. Письмо *Парѳенія*, Архіеп. Воронежскаго протоіерею о. Іоанну Рождественскому и отвѣтъ *Рождественскаго*. 21: 641—645.

4953. Отчетъ Владимірскаго православнаго Братства Св. Бл. В. Кн. Александра Невскаго, за второй годъ его дѣятельности. (Свящ. В. *Косаткинъ*). 22: 667—691; 23: 699—731; 24: 747—768.

4954. Некрологъ. Василій Васильевичъ Поспѣловъ (14 ноября 1845 † 2 сент. 1881). Свящ. Е. *Правдинъ*. 24: 768—777.

4955. Праздникъ и годичный актъ во Владимірскомъ епархіальномъ женскомъ училищѣ. *С-кій*. 24: 777—783.

4956. Извлеченіе изъ протокола Братства Св. Александра Невскаго. 24: 783—786.

1882 годъ.

4°. 53 №№. *).—Число подписчиковъ неизвѣстно.

Редакторы: Н. А. Артлебенъ (№№ 1—11) и А. В. Альбицкій (№№ 15—53).—1-й № вышелъ 1 января, въ субботу.

4957. О числѣ училищъ и учащихся во Владимірской губерніи за 1880 г. 1 и 3.

4958. Кустарная промышленность въ Муромскомъ уѣздѣ. *Добрынкинъ*. 4, 6, 8, 11, 16, 19, 20, 22, 24, 29, 37, 41, 43, 49, 51; *1883* г., №№ 2, 5, 25—29.

(Дѣланіе укладокъ и сундуковъ. № 4.—Мастерство гребней и гребенокъ. № 6.—Ботинки. № 8.—Коробье. № 11.—Телѣги. № 16.—Колеса. №№ 19 и 20.—Сани. № 22.—Дуги. № 24.—Рогожи. № 29.—Бондарныя работы. № 37.—Осиновыя издѣлія. № 41.—Ступы. № 43.—Тальниковыя корзины. № 49.—Бороны. № 51.—Лапти. 1883 г., № 2.—Производство ножовыхъ издѣлій. №№ 25—29).

4959. Древніе надглавные кресты Владимірскаго Успенскаго собора. *Артлебенъ*. 5.

4960. Протоколъ засѣданія Юрьевскаго общества сельскаго хозяйства, происходившаго въ г. Юрьевѣ, 5 ноября 1881 г. *Благонравовъ*. 7 и 8.

4961. Раскраска въ слободѣ Мстерѣ литографированныхъ снимковъ съ картинъ изъ старинныхъ русскихъ рукописей. *Голышевъ*. 7.

4962. Отчетъ Владимірскаго Благотворительнаго Общества за 1881 г. 10.

4963. Муромскій городской общественный банкъ. 12.

4964. Шуйскій городской общественный банкъ. Прил. къ № 12; 29.

4965. Некрологъ. Николай Андреевичъ Артлебенъ († 14 марта). *Н. С.* (Стромиловъ). 13; *Вл. Еп. Вѣд.* 1882, № 8: 202—203.

4966. Пожертвованія въ пользу бѣдныхъ вмѣсто визитовъ. 15.

4967. Меленковскій городской общественный банкъ. 15.

4968. Памяти Н. А. Артлебена. Рѣчь Н. В. *Султанова*. (Изъ „Прав. Вѣстн.“). 16.

4969. Матеріалы для библіографіи Владимірской губерніи. О гор. Переславлѣ-Залѣсскомъ и его уѣздѣ. Н. С. *Стромиловъ*. 17, 18 и 40.

4970. Отъ Департамента Земледѣлія и Сельской Промышленности. 20.

4971. Положеніе о первомъ съѣздѣ земскихъ врачей Владимір. губерніи. 21.

---

*) № 14-го неоф. части не было, по случаю Пасхи.

4972. Открытіе Всероссійской художественно-промышленной выставки въ Москвѣ. 22.

4973. Проектъ обязательнаго постановленія объ убиваніи зачумленныхъ животныхъ. 23, 24 и 30.

4974. Суздальскій городской общественный банкъ. 24.

4975. Замѣтки о состояніи погоды и свѣдѣнія о посѣвѣ, сборѣ и урожаѣ хлѣбовъ, картофелю и травъ, и о существующихъ на оныя цѣнахъ въ Шуйскомъ уѣздѣ въ 1881 г. *Лядовъ*. 25 и 26.

4976. Отчетъ Шуйской публичной земской библіотеки за 1881 г. *Лядовъ*. 26.

4977. „Высокопреосвященный Парѳеній, архіеп. Влад.", В. *Орлова*. (Рец.). 26.

4978. Краткій отчетъ о пожертвованіяхъ, собранныхъ во Владимірской губерніи въ пользу Маріинскаго попечительства для призрѣнія слѣпыхъ. 27.

4979. Отчетъ о публичныхъ безплатныхъ чтеніяхъ религіозно-нравственнаго содержанія въ гор. Шуѣ со времени открытія ихъ по 21 марта 1882 г. 28—30.

4980. Краткій очеркъ возникновенія и 11-лѣтняго существованія женскаго училища въ г. Киржачѣ (1870—1881 г.г.). Ал-ѣй *Благовѣщенскій*. 31 и 32.

4981. Село Годуново. Н. С. *Стромиловъ*. 33—36.

4982. Портретъ предпослѣдняго изъ роду Годуновыхъ. (Григорій Петровичъ Годуновъ). *Стромиловъ*. 37.

4983. Рукописный сунодикъ въ упраздненной Серапіоновой пустыни, вязник. у. *Голышевъ*. 38.

4984. Иконы съ надписями въ вязниковскомъ уѣздѣ, Владимір. губерніи. *Голышевъ*. 38.

4985. Симеоновскій монастырь, бывшій близь Александровской слободы (нынѣ г. Александрова). *Стромиловъ*. 39 и 40.

4986. Урожай хлѣбовъ и травъ во Владимір. губерніи въ 1882 г. 41.

4987. Освященіе храма въ селѣ Старомъ Татаровѣ и Благословенная грамота Аѳанасія Епископа Суждальскаго и Юрьевскаго на церковь Покрова въ селѣ Старомъ Татаровѣ, 1737 г. *Голышевъ*. 42.

4988. Царевна Марѳа—сестра Петра Великаго. Историческая біографія. *Стромиловъ*. 43—46, 48, 53; *1883* г., №№ 1—14, 17—21.

4989. Протоколъ торжественнаго засѣданія Юрьевскаго общества сельскаго хозяйства, по случаю празднованія 25-лѣтняго юбилея служенія В. В. Калачева въ званіи дѣйствительнаго Президента общества, 9 августа. *Благонравовъ*. 47.

4990. Дѣйствія Мстерскаго почтоваго отдѣленія за 1881 г. *Голышевъ*. 49.

4991. Некрологъ. Иванъ Матвѣевичъ Лядовъ († 1 декабря). *Голышевъ*, и въ особой корреспонд. изъ Шуи. 50.

4992. Гавриловско-посадскій общественный банкъ. Прилож. къ № 51.

4993. Крестовоздвиженская церковь въ г. Шуѣ. *И. М. Лядовъ*. 52.

4994. Вязники. Некрологъ. Василій Ѳедоровичъ Демидовъ. († 27 февр.). 11.

4995. Киржачъ. 2 (Исторія города и очеркъ его); 4 (буря).

4996. Владиміръ. Городскія извѣстія. 1—3, 5, 9—11, 15, 21, 23, 24, 27, 30, 35, 36, 38, 48, 51 и 53.

(№ 1: Концертъ въ пользу гимназистовъ и гимназистокъ.—Вечеръ въ пользу Благотв. О-ва.—Театръ и циркъ.—О расширеніи помѣщенія женской гимназіи и предполагаемомъ пріютѣ.—№ 2: Епархіал. библіотека.—№ 3: Буря, съ поврежденіями на Успенскомъ и Дмитровскомъ соборахъ, Никологородской, Золотоворотской и Богородицкой церквахъ.—№ 9: Годичное собраніе Благотвор. О-ва.—№№ 15 и 23: Вечера въ пользу Благотвор. О-ва.—№ 21: О первомъ съѣздѣ врачей.—№ 27: Пожаръ.—№ 35: Земское собраніе.—№ 38: Открытіе 9 сент. первоначальной ремесленно-грамотной школы при Благотв. О-вѣ и рѣчь *Семенова*.—№ 48: Спектакль въ пользу Благотв. О-ва.—№ 51: Земское собраніе.—№ 53: Вечеръ въ пользу гимназистокъ и Благотв. О-ва).

4997. Сл. Мстера. Извѣстія. 4, 11, 17, 19, 21, 28 и 50.

(№ 4: Буря; пожары.—№ 11: Увеличеніе волости. *Голышевъ*.—№ 17: Пожаръ.—№ 19: Еще пожаръ.—Черви вмѣстѣ съ снѣгомъ.—№ 28: Произведенія Мстеры на выставкѣ въ Москвѣ.—№ 50: Объ иконописцахъ).

4998. Закладка часовни въ гор. Шуѣ, противъ общественнаго дома, 30 августа. *Лядовъ*. 36.

4999. Происшествія въ губерніи. Буря. 5.—Случаи на желѣзныхъ дорогахъ. 5, 8, 17, 23, 32.—Пожары. 20, 23, 25, 31.—Градобитія. 23, 25, 31, 32.

5000. Вѣсти изъ губерніи. Концертъ въ Муромѣ въ пользу учениковъ духовн. училища. 17.—Постройка часовни въ сл. Холуѣ. 22.—Виды на урожай. 32.—Сильный пожаръ въ гор. Судогдѣ, 22 сент. 41.—Крушеніе парового двигателя на писчебумажной фабрикѣ наслѣдн. Протасьевыхъ. 53.

1882 годъ. (Е. В.).

8⁰. 784 стр.—Тип. П. Ѳ. Новгородскаго.

Редакторъ—В. М. Орловъ.

5001. Общее собраніе Общества нуждающимся ученикамъ Переславскаго Духовнаго Училища въ гор. Переславлѣ. N. 1: 1—9.

(Тутъ и рѣчь прот. *Свирѣлина*).

5002. Первая годовщина Общества вспомоществованія нуждающимся ученикамъ Муромскаго Духовнаго Училища. N. 1: 10—11, и Отчетъ. 1: 11—24.

Николай Ивановичъ Соловьевъ.

5003. Страннопріимный домъ при Владимірскомъ каѳедральномъ Успенскомъ соборѣ и первоначальная основательница его. Прот. А. *Виноградовъ*. 2: 29—42.

(Построен. и открыт. сначала въ 1864 г., а потомъ 23 окт. 1871 г. Евдок. Миронов. Платоновою).

5004. Гавриловскій посадъ. (О разбоѣ). Свящ. А. *Бобровъ*. 2: 43—46.

5005. Богородицкая, безприходная церковь гор. Владиміра, ея реставрація и освященіе 11 октября 1881 г. 3: 49—57.

5006. Рѣчь, произнесенная во время акта во Владимірскомъ епархіальномъ женскомъ училищѣ, 1881 г. ноября 21 дня. Сергѣй Петр. *Травчетовъ*. 3: 57—65.

5007. Публичныя, безплатныя народныя чтенія религіозно-нравственнаго содержанія въ гор. Шуѣ. Свящ. Е. *Правдинъ*. 3: 65—72; 4: 73—83.

5008. Радикальное средство отъ пьянства. 3: 72.

5009. Посѣщеніе Гусевской фабрики преосвящ. Ѳеогностомъ, еписк. Владимірскимъ и Суздальскимъ, въ іюлѣ 1881 года. *Очевидецъ мѣстный житель*. 4: 83—88.

(Тутъ и рѣчь В. В. *Тихонравова*).

5010. Поученіе воспитанникамъ Владимірской духовной семинаріи предъ исповѣдью. Прот. М. *Хорасковъ*. 4: 88—95.

5011. Открытіе публичныхъ народныхъ чтеній въ гор. Вязникахъ. Свящ. *Веселовскій*. 5: 97—101.

5012. Торжество открытія четырехкласснаго городскаго училища въ гор. Вязникахъ. Свящ. М. *Нарбековъ*. 5: 101—105.

5013. Юбилей священника Стефана Яковлевича Свавицкаго. Свящ. А. *Смирновъ*. 5: 106—112.

(Тутъ и стихи о. прот. Іоанна Никитича *Полисадова*).

5014. Стихотворныя посланія Словцова къ Сперанскому и Сперанскаго къ Словцову. К. Ѳ. *Надеждинъ*. 5: 113—124.

5015. Некрологи. Филофей, митрополитъ кіевскій (15 янв. 1808 † 29 янв. 1882).—Палладій, епископъ олонецкій († 8 янв.). 5: 126—128.

5016. Слово въ недѣлю Крестопоклонную. Еп. *Ѳеогностъ*. 6: 129—134.

5017. Слово въ день восшествія на Всероссійскій престолъ Государя Императора Александра Александровича. Свящ. Н. *Предтеченскій*. 6: 134—140.

5018. Рѣчь предъ панихидою о почившемъ въ Бозѣ Государѣ Императорѣ Александрѣ Николаевичѣ. Архим. *Митрофанъ*. 6: 140—143.

5019. Воспоминанія объ Андреѣ Ивановичѣ Боголюбовѣ. Ник. Ив. *Соловьевъ*. 6: 143—154.

5020. Владиміръ 19 февраля—2 марта. 6: 154—158.

5021. Слово въ четвертую недѣлю великаго поста. Еп. *Ѳеогностъ*. 7: 159—165.

5022. Слово въ день восшествія на престолъ Благочестивѣйшаго Государя Императора Александра Александровича. Прот. М. *Херасковъ*. 7: 165—176.

5023. Къ вопросу о распространеніи въ народѣ духовно-нравственныхъ книгъ. 7: 183—186.

5024. Некрологъ. Протоіерей Іосифъ Васильевичъ Васильевъ (1821 † 27 дек. 1881). 7: 186—189.

5025. Некрологъ. Боголюбовскій о. архимандритъ Даніилъ († 24 марта). Х. и Рѣчь при его погребеніи. Свящ. *Сервицкій*. 8: 191—197.

5026. Некрологъ. Протоіерей Ник. Михайл. Доброхотовъ († въ ноябрѣ 1881 г.). Свящ. А. *Покровскій*. 8: 197—202.

5027. Списокъ воспитанниковъ Владимірской Духовной Семинаріи, окончившихъ курсъ ученія въ 1846 году. *Одинъ изъ окончившихъ курсъ Семинарскихъ наукъ въ 1846 г.* 8: 204—209.

5028. Отъ Правленія Влад. епархіал. свѣчнаго завода. 8: 209—211.

5029. Слухъ объ устройствѣ епархіал. свѣчныхъ заводовъ повсемѣстно. 8: 211.

5030. Священники въ Англіи. 8: 212—216.

5031. Открытіе публичныхъ чтеній въ гор. Суздалѣ. S. 8: 216—220.

5032. Слово въ недѣлю Разслабленнаго. Еп. *Ѳеогностъ*. 9: 227—232.

5033. Поученіе, сказанное при посѣщеніи Муромской Казанской церкви Боголюбскою иконою Пресвятыя Богородицы. Прот. А. *Орфановъ*. 9: 233—237.

5034. Крестьянинъ Іовъ Ивановичъ Шумовъ и его просвѣтительная дѣятельность въ кругу свѣтскихъ людей. (Біографическій очеркъ). Свящ. А. *Бобровъ*. 9: 237—250; 11: 313—330; 13: 365—382.

5035. Взглядъ архипастыря на церковную восковую свѣчу, какъ на благоугодную Богу жертву и какъ на источникъ поддержанія главнѣйшихъ церковныхъ учрежденій. (Изъ поученія *Никанора*, епископа уфимскаго). 9: 250—259.

5036. Поученіе къ новобрачнымъ (Вас. Леонид. Ѳедоровскому и Надеждѣ Ив., урожд. Альбицкой). Прот. М. *Херасковъ*. 9: 259—264.

5037. Историческая записка объ Епархіальномъ Пріютѣ для призрѣнія престарѣлыхъ и неизлечимо-больныхъ, учрежденномъ въ память XXV-ти-лѣтняго царствованія Государя Императора Александра II. Свящ. В. *Косаткинъ*. 10: 267—273.

5038. Объяснительная записка къ годичному отчету Владимірскаго епархіал. свѣчнаго завода съ 1 мая 1880 г. по 1 мая 1881 г. 10: 274—288.

5039. Слово въ недѣлю Святыхъ Отецъ и въ день Святителя и Чудотворца Николая. Еп. *Ѳеогностъ*. 11: 301—306.

5040. Слово въ недѣлю о слѣпомъ, по поводу приглашенія къ пожертвованіямъ въ пользу слѣпыхъ. Свящ. І. С. *Любимовъ*. 11: 307—313.

5041. Слово въ день принятія Боголюбской иконы Божіей Матери. Прот. М. *Херасковъ*. 12: 333—344.

5042. Корень ученія. (Изъ воспоминаній о духовно-школьной жизни). Н. *Соловьевъ*. 12: 345—362; 13: 383—388. (О Переславскомъ дух. училищѣ).

5043. Изъ гор. Вязниковъ. (О молебнахъ и литіи въ Крестовоздвижен. ц.). Свящ. К. *Весселовскій*. 13: 388—392.

5044. Опустошительный пожаръ въ гор. Владимірѣ. (Изъ „Моск. Вѣд."). 13: 392—393.

5045. Предъ могилою Царя-Мученика. Стих. Слѣпецъ Ив. *Фигуровскій*. 14: 397—399.

5046. Памяти Высокопреосвященнаго Митрополита Макарія (19 сент. 1816 † 9 іюня 1882 г.). 14: 399—414.

5047. Отецъ протоіерей Іоаннъ Семеновичъ Кишарисовъ. (Біографическій очеркъ). *Духовный сынъ почившаго*, и Рѣчь при его погребеніи. Прот. А. *Орфановъ*. 15: 415—421.

5048. Противники и сторонники семейной жизни въ расколѣ. К. *Надеждинъ*. 15: 421—435.

5049. Напоминаніе о предстоящемъ столѣтнемъ юбилеѣ (100-лѣтіе со дня рожденія архіеп. Парѳенія). *Редакторъ*. 15: 435—436.

5050. Некрологъ. Михаилъ Дмитріевичъ Скобелевъ († на 25 іюня). 15: 436—441.

5051. Махринскій монастырь. Н. *Соловьевъ*. 16: 443—457; 17: 471—478.

5052. Рѣчь предъ панихидою въ столѣтній день рожденія (10 августа 1882 г.). Высокопреосвященнаго Парѳенія, бывшаго Архіепископа Владимірскаго, а впослѣдствіи Воронежскаго. *П. С. А.* (Архангельскій). 16: 457—460.

5053. Что такое Царская Коронація? 16: 460—464.

5054. „Высокопреосвящ. Парѳеній...", В. Орлова. (Рец.). К. *Надеждинъ*. 16: 464—468.

5055. Поученіе воспитанникамъ Владимірской духовной Семинаріи при началѣ учебнаго (1882—1883) года. Прот. М. *Херасковъ*. 17: 478—492.

5056. Изъ Владиміра на Клязьмѣ. (Объ открытіи первоначальной ремесленно-грамотной школы при Благотворит. О-вѣ). 18: 493—501.

5057. Александрова Слобода въ XVII в. и ея Успенскій дѣвичь монастырь. (1612—1699 г.). Н. *Стромиловъ*. 18: 501—508; 19: 521—532; 20: 560—570; *1883* г., 1: 12—19; 4: 88—98; 5: 123—131; 7: 192—202; 8: 233—244; 9: 273—289.

5058. Рѣчь при гробѣ врача Ал-ра Елпидифоровича Грандилевскаго, предъ отпѣваніемъ его. Свящ. Мих. *Нарбековъ*. 18: 508—510.

5059. Памяти Царя-Освободителя Государя Императора Александра II-го Николаевича. Свящ. К. *Весселовскій*. 19: 513—521.

5060. Освященіе храма въ селѣ Карачаровѣ, муром. у. Свящ. Вас. *Заколпскій*. 19: 532—540.

5061. Освященіе церкви и общежитія при Суздальскомъ Духовномъ Училищѣ. Мих. *Снегиревъ*. 20: 551—560; 21: 583—591; 24: 749—760.

5062. Вторая годовщина Общества вспомоществованія нуждающимся ученикамъ Муромскаго духовнаго училища. N. 20: 571—573.

5063. Благодатное исцѣленіе. Прот. Сила *Архангельскій*. 20: 573—574.

5064. Возобновленіе публичныхъ чтеній (въ Братствѣ). N. 20: 575—576.

5065. Отчетъ Владимірскаго Православнаго Братства Св. Бл. В. Кн. Александра Невскаго за третій годъ его дѣятельности. (Свящ. В. *Косаткинъ*). 21: 592—615; 22: 625—677; 23: 681—741; 24: 761—767.

5066. Памяти члена Св. Синода, настоятеля малой церкви Зимняго дворца, протоіерея Іоанна Васильевича Рождественскаго. 21: 615—622; 24: 774—775.

5067. Изъ гор. Александрова. (Посѣщеніе города еп. Амвросіемъ). *Н. Ст-въ* (Стромиловъ). 21: 622—624.

5068. Возобновленіе публичныхъ чтеній въ г. Суздалѣ. *С....ъ*. 22: 677—678.

5069. Слово въ день Введенія во храмъ Пресвятыя Богородицы, сказанное въ ц. Епарх. женскаго училища. Еп. *Ѳеогностъ*. 24: 745—749.

5070. Слово при погребеніи И. В. Алябьева. Прот. М. *Херасковъ*. 24: 767—773.

5071. Что дѣлать лицамъ и учрежденіямъ, вложившимъ свои капиталы въ Скопинскій банкъ. 24: 776.

5072. Юбилей преподавателя Семинаріи (Николая Егоровича Бѣляева). *Одинъ изъ сослуживцевъ Юбиляра*. 24: 777—780.

(Тутъ рѣчи: прот. *Хераскова* и Н. Е. *Бѣляева*).

1883 годъ.

4⁰. 52 №№.—Подписчиковъ (всѣхъ) 697.

Редакторъ—А. В. Альбицкій.—1-й № вышелъ 7 января, въ субботу.

5073. Спектакль въ пользу недостаточныхъ слушательницъ Николаевскихъ высшихъ женскихъ врачебныхъ курсовъ. 2.

5074. Обычай посылать гостинцы умершимъ. Свящ. К. *Вселовскій*. 3.

5075. Старинный крестъ въ с. Якушевѣ. Свящ. К. *Вселовскій*. 3.

5076. Концерты въ пользу недостаточныхъ студентовъ (владимірцевъ) Московскаго университета. 6 и 52.

5077. Отъ Императорскаго Московскаго Университета (о подпискѣ на стипендію С. М. Соловьева). 7.

5078. Памятники русской старины. *Голышевъ*. 9—11.

5079. Шуйскій городской общественный банкъ. Прил. къ № 10.

5080. Ковровскій городской общественный банкъ. Прил. къ № 12.

5081. Древній холщевый антиминсъ въ Троицкой Единовѣрческой церкви въ слободѣ Мстерѣ 1625 г. *Голышевъ*. 14.

5082. Древняя Козьмодаміанская церковь въ гор. Муромѣ. *Добрынкинъ*. 15 и 16.

5083. Замѣтка по археологіи (пластинка съ гравированной картинкой). Свящ. К. *Вселовскій*. 17.

5084. Муромскій городской общественный банкъ. Прил. къ № 17.

5085. Сговоръ. (Этнографическій этюдъ). Ек. *Добрынкина*. 21—23.

5086. Краткій отчетъ о пожертвованіяхъ въ пользу Маріинскаго Попечительства для призрѣнія слѣпыхъ. 23, и прил. къ № 29.

5087. Замѣтка по археологіи (о граверѣ Семенѣ Матвѣевѣ). (По поводу № 5083). *Голышевъ*. 23.

5088. Успенскій Дубенскій монастырь, бывшій въ Александровскомъ уѣздѣ. *Стромиловъ*. 24 и 25.

5089. Старинныя кафельныя печи въ домѣ г. Елизарова въ Вязникахъ. *Голышевъ*. 24 и 25.

5090. Урожай и уборка озимыхъ и яровыхъ хлѣбовъ во Владимір. губ. въ 1882 г. по свѣдѣніямъ, полученнымъ отъ хозяевъ департаментомъ земледѣлія и сельской промышленности. 29.

5091. Воскресенская пустынь, бывшая въ Александровскомъ уѣздѣ. *Стромиловъ*. 30.

5092. Цѣны на продукты сельскаго хозяйства и рабочія руки, обезпеченіе продовольствія скота и состояніе озимыхъ посѣвовъ на 1883 г. во Владимір. губ. по свѣдѣніямъ, полученнымъ отъ хозяевъ департаментомъ земледѣлія и сельской промышленности въ 1882 г. 30.

5093. Никольскій, что въ Дерюзинѣ, монастырь, бывшій въ Александровскомъ уѣздѣ. *Стромиловъ*. 31.

5094. Покровскій мужскій монастырь, бывшій въ Александровскомъ уѣздѣ. *Стромиловъ*. 32.

5095. Государь Наслѣдникъ Цесаревичъ Александръ Николаевичъ въ гор. Муромѣ, въ 1837 году. (Нынѣ въ Бозѣ почивающій Императоръ Александръ II). *Добрынкинъ.* 33 и 34.

5096. Состояніе озимыхъ и яровыхъ посѣвовъ во Владимір. губ. весною текущаго года по свѣдѣніямъ, полученнымъ отъ корреспондентовъ Департаментомъ земледѣлія и сельской промышленности. 34.

5097. Мѣсто казни въ 1569 г. князя Владиміра Старицкаго въ Александровскомъ уѣздѣ. *Стромиловъ.* 35.

5098. Древній памятникъ въ Боголюбовѣ. *Гольшевъ.* 35.

5099. Старинная лубочная картинка. Указаніе христіанамъ, отчего приключаются разныя немощи и болѣзни. Н. *Добротворскій.* 35.

5100. Раззоренныя обители и поселенія. (Матеріалы для исторіи колонизаціи Вязниковскаго уѣзда). Н. *Добротворскій.* 36.

5101. Гавриловскій посадъ за 200 лѣтъ назадъ, по писцовымъ книгамъ и Писцовыя книги Гавриловскаго посада за 7182, 7183, 7184, 7185 годы (1674—1677). Свящ. А. *Бобровъ.* 37—40 и 43.

5102. Клады въ Вязниковскомъ уѣздѣ. Н. *Добротворскій.* 38 и 39.

5103. Протоколъ засѣданія членовъ Юрьевскаго общества сельскаго хозяйства, 6 февраля. А. *Благонравовъ.* 40 и 41, и Докладъ члена Н. А. *Пузыревскаго.* 42.

5104. Село Груздево, вязников. уѣзда. (Историческій очеркъ). А. *Іорданскій.* 43 и 44.

5105. Кладъ въ Баглачевѣ. Н. *Добротворскій.* 45.

5106. Урожай хлѣбовъ, травъ и овощей во Владимір. губ. въ 1883 г. 45.

5107. Указъ 1718 г. о запрещеніи постороннимъ лицамъ, кромѣ учителей церковныхъ, писать какія либо письма, къ охраненію царскаго величества чести. Свящ. К. *Веселовскій.* 45.

5108. Священникъ Покровскаго собора въ гор. Иваново-Вознесенскѣ о. Михаилъ Тимофеевичъ Георгіевскій. (Некрологъ). С. *Смирновъ.* 46.

5109. Окаменѣлая лошадь. (Преданіе). Н. *Добротворскій.* 46.

5110. Успенская Золотниковская пустынь. *Стромиловъ.* 47—52; *1884* г., № 1.

5111. Отчетъ Правленія Об-ва вспомоществованія бѣднымъ ученикамъ Муромскаго Реальнаго училища. 47.

5112. Шуя. Извѣстія. 2 (дѣтскій праздникъ для бѣдныхъ дѣтей. *Л.*); 12 (несчастный случай); 22 (торжества по случаю коронаціи).

5113. Оживленіе общественной жизни въ гор. Муромѣ. *А. Д.* 4.

5114. Владиміръ. Городскія извѣстія. 8, 9, 11, 12, 14, 20, 29, 47 и 50.

(№ 8: Балъ Благотворит. О-ва.—№ 11: Общее собраніе Благотворит. О-ва.—№ 12: Духовный концертъ.—№ 14: Открытіе училища для слѣпыхъ дѣвочекъ, въ Спб.—№ 20: Торжества по случаю коронаціи.—№ 47: Вечеръ въ пользу гимназистокъ и Благотвор. О-ва.—№ 50: Губернское земское собраніе).

5115. Вѣсти изъ губерніи. 13 (несчастія на желѣзн. дорог.); 20—22 (празднества въ с.с. Тейковѣ, Васильевскомъ, Пестякахъ и др. по случаю коронаціи); 27 (приговоръ о прекращеніи пьянства въ с. Станкахъ, вязников. у.).

5116. Сл. Мстера. *Голышевъ.* 20 (празднества по случаю коронаціи); 23 (постройка часовни).

5117. Представленіе депутаціи изъ Вязниковъ Государю и по этому случаю празднества. Свящ. К. *Веселовскій.* 48.

1883 годъ. (Е. В.).

8⁰. 738 стр.—Тип. П. Ѳ. Новгородскаго.

Редакторъ—В. М. Орловъ.

5118. Годичное собраніе Общества вспомоществованія нуждающимся ученикамъ Переславскаго духовнаго училища, и Отчетъ. 1: 1—11.

(Тутъ и рѣчь прот. А. *Свирѣлина).*

5119. Извѣстія по церковно-свѣчному дѣлу. 1: 20—22.

5120. Прощаніе преподавателей и учениковъ Муромскаго духовнаго училища съ бывшимъ преподавателемъ Максимомъ Севастіановичемъ Преображенскимъ. NN. 2: 25—30.

5121. Чествованіе Шуйскимъ духовенствомъ бывшаго своего начальника (о. прот. Михаила Васильевича Миловскаго). Свящ. Е. *Правдинъ.* 2: 30—43.

(Тутъ рѣчи свящ. А. *Казанскаго,* Вл. *Покровскаго, Правдина, Миловскаго* и Пав. *Изволенскаго).*

5122. Поднесеніе прихожанами Кіево-Подольской Царе-Константиновской церкви золотаго съ драгоцѣнными украшеніями наперснаго креста своему настоятелю протоіерею Ал-ру Мих. Воскресенскому. 2: 43—46.

5123. Слово на новый (1883) годъ. Прот. М. *Хорасковъ.* 3: 49—62.

5124. Біографическій очеркъ старца—крестьянина (Осоктиста Нестеровича). Свящ. І. *Лавровъ.* 3: 63—66.

5125. „Слова и поученія", прот. Л. Левшина. (Рец.). 3: 66—77.

5126. Празднованіе годовщины открытія двухкласснаго министерскаго Училища въ селѣ Тучковѣ, судогод. у. Свящ. М. *Зяблицкій*. 4: 81—88.

5127. Слово при погребеніи протоіерея Г. П. Крылова. Прот. М. *Херасковъ*. 4: 98—105.

5128. Празднованіе въ Москвѣ столѣтія со дня рожденія митрополита Филарета 9-го января. 4: 106—109.

5129. Владиміръ. Городскія извѣстія. (Помѣщеніе митр. Филарета.—Объявленіе о коронаціи.—Панихида по І. В. Рождественскомъ). 4: 110.

5130. Голосъ прихожанина о своемъ отцѣ духовномъ, по случаю оставленія имъ пастырской дѣятельности (о Силѣ Архангельскомъ). Пав. *Хохловъ*. 4: 111—112.

5131. Обращеніе изъ Лютеранства къ св. православной церкви Христовой. Свящ. Петръ *Травчетовъ*. 5: 113—117.

5132. Поученіе при погребеніи о. Алек-ра Павлов. Виноградова. Свящ. Ал-й *Строевъ*. 5: 117—122.

5133. Некрологи. Еп. Вассіанъ († 3 янв.).—Еп. Ювеналій († 31 дек. 1882 г.).—Еп. Іоаннъ († на 14 янв.). 5: 122—123.

5134. Поученіе новобрачнымъ (Борису Ив. Алябьеву и Марьѣ Владимір., рож. Акинфовой). Прот. М. *Херасковъ*. 5: 131—143.

5135. Слово въ недѣлю мясопустную. Еп. *Ѳеогностъ*. 6: 145—150.

5136. Слово въ недѣлю сыропустную. Еп. *Ѳеогностъ*. 6: 150—155.

5137. Рѣчь при гробѣ жены священника Е. П. Остроумовой. Прот. А. *Сервицкій*. 6: 155—157.

5138. Пчелка. (Изъ народныхъ чтеній въ гор. Шуѣ). Свящ. Іоаннъ *Воиновъ*. 6: 157—161.

5139. Село Павловское (Суздальск. у., Владимір. губ.). Свящ. Пав. *Ильинскій*. 6: 161—175.

5140. Памяти священника Іоанна Петровича Сергіевскаго (25 окт. 1835 † 16 февр. 1883). N.N. 6: 175—181.

5141. Поученіе въ недѣлю о блудномъ сынѣ. Прот. А. *Орфановъ*. 6: 181—183.

5142. Экстренное засѣданіе общаго собранія Братства св. Александра Невскаго, 8 марта 1883 г. Свящ. В. *Косаткинъ*. 7: 185—192.

5143. Церковно-приходская лѣтопись Успенской церкви села Мошка, судогод. уѣзда. Свящ. Ал-й *Амсницкій*. 7: 203—208; 11: 328—333; 12: 362—371; 13: 393—400; 14: 432—438; 16: 480—489; 18: 529—536.

5144. Извѣстія. 7: 208—209; 12: 379—382.

5145. Коронованіе или вѣнчаніе царей на царство. Прот. А. *Сервицкій*. 8: 213—219.

5146. Слово въ день поминовенія въ Бозѣ почившаго Благочестивѣйшаго Государя Императора Александра Николаевича. Свящ. Дм. *Миловскій*. 8: 219—224.

5147. Чаяніе христіанина вѣчно-блаженной жизни. Свящ. А. *Розановъ*. 8: 224—232.

5148. Къ вопросу о торговлѣ восковыми (церковными) свѣчами. Свящ. К. *Весселовскій*. 8: 244—248; 20: 600—609.

5149. Житіе преподобнаго отца нашего игумена Космы, что на рѣкѣ Яхрѣни, новаго чудотворца и Краткая исторія Космина монастыря. Ѳ. Н. *Павлинскій*. 9: 249—260.

5150. Протоіерей Григорій Петровичъ Крыловъ. 1802 † 22 янв. 1883 г. (Біографическій очеркъ). N.N. 9: 260—269.

5151. Рѣчь при гробѣ о. прот. Г. П. Крылова. Свящ. І. *Альбицкій*. 9: 270—273.

5152. Вѣрное средство отъ обжога. (Изъ „Совр. Изв." 1883 г., № 113). *Г. И. Сп.* (Способинъ). 9: 289—290.

5153. Слово при освященіи придѣла во имя Скорослушницы Матери Божіей въ Муромскомъ Спасскомъ монастырѣ. Архим. *Антоній*. 10: 299—304.

5154. Программы преподаванія предметовъ во Владимірскомъ епарх. женскомъ училищѣ. Прилож. къ №№ 10, 18—20.

5155. 8, 10, 11, 12—15 мая 1883 года. 11: 309—313.—Празднованіе дня Коронованія въ гор. Владимірѣ. 11: 313—315;—во Владимірской духовной семинаріи (тутъ и рѣчь прот. М. *Хераскова*). 315—319;—въ Епархіальномъ женскомъ училищѣ. 320—322.

5156. Слово при прощаніи съ паствою. Свящ. Петръ *Красовскій*. 11: 322—328.

5157. Извѣстіе о возведеніи Ѳеогноста въ санъ архіепископа. 11: 333—334.

5158. Празднованіе Священнаго Коронованія въ гор. Шуѣ. Свящ. *Правдинъ*. 12: 339—357.

(Тутъ рѣчи прот. *Дунаева* и о. *Правдина* и стихи Н. И. *Рагозникова*).

5159. Рѣчь при гробѣ Н. П. Велентѣя (14 мая 1883 г.). Прот. *М. Х...овъ*. 12: 357—362.

5160. Царскій въѣздъ. (Изъ „Совр. Изв."). 12: 371—375.

5161. Нѣсколько словъ объ уволенной на покой настоятельницѣ Александровскаго Успенскаго женскаго монастыря, игуменіи Елисаветѣ Николаевой Лавровой. Свящ. Іоаннъ *Орловъ*. 12: 376—379.

5162. Публичныя народныя чтенія въ гор. Иваново-Вознесенскѣ. *Одинъ изъ постоянныхъ посѣтителей чтеній*. 13: 383—392.

(Тутъ и рѣчь свящ. Іоанна *Орлова*).

5163. Поученіе въ недѣлю о слѣпомъ. Свящ. Григ. *Карпинскій*. 13: 392—393.

5164. Некрологъ. Игуменья Евлампія († 9 мая). Л. *Сахаровъ*. 13: 400—405.

5165. Рѣчь при гробѣ жены священника Грандилевскаго. Свящ. А. *Цвѣтаевъ*. 13: 406—409.

5166. Отъ православнаго Братства Св. Бл. В. Кн. Александра Невскаго (объ училищѣ пѣнія) и Основныя положенія училища для образованія руководителей хороваго пѣнія въ сельскихъ церквахъ Владимірской губерніи. 13: 409—416.

5167. Рѣчь Е. И. В. Государю Императору, поздравительная отъ всего духовенства. *Платонъ*, митропол. кіевскій. 14: 421—424.

5168. Коронаціонныя торжества. 14: 424—431.

5169. Празднованіе Священнаго Коронованія въ Бѣлавинской церковно-приходской школѣ. NN. 14: 431—432.

5170. Утвержденіе вѣры въ нетлѣніе св. мощей. (Изъ „Мин. еп. в."). *І. Ф.* 15: 445—453.

5171. Воспоминанія о нѣкоторыхъ случаяхъ изъ жизни бывшаго ректора Владимірской семинаріи о. архим. Евѳимія. Свящ. Елпидифоръ Никитичъ *Грандилевскій*. 15: 453—459.

5172. О поднятіи колокола въ с. Груздевѣ, вязников. у. А. *Іорданскій*. 15: 460—464.

(Рѣчь свящ. Іоанна *Жуковскаго*).

5173. Слово при освященіи церкви на кладбищѣ гор. Киржача. Архіеп. *Ѳеогностъ*. 16: 465—469.

5174. Торжество освященія храма въ заштатномъ гор. Киржачѣ. *Очевидецъ*. 16: 469—473.

5175. Признательность крестьянъ законоучителю за безмездное обученіе дѣтей мужскаго и женскаго пола. 16: 473—475.

(Свящ. с. Фалелѣева Вас. *Ландышеву*).

5176. Правительственное сообщеніе (о переговорахъ съ римскою куріею по вопросамъ римско-католической церкви въ Россіи). 16: 475—480.

5177. Слово при освященіи церкви въ богадѣльнѣ для вдовъ и сиротъ духовнаго званія, въ гор. Вязникахъ. Архіеп. *Ѳеогностъ*. 17: 491—496.

5178. Рождественская Вязниковская богадѣльня и освященіе въ ней храма. *С-кій*. 17: 496—502.

5179. Нѣкоторыя свѣдѣнія о бывшемъ Смотрителѣ Шуйскаго духовнаго училища, Иванѣ Петровичѣ Чуриловскомъ (1803 † 2 янв. 1883). Свящ. А. *Покровскій*. 17: 502—507.

5180. Объяснительная замѣтка о хозяйственной части во Владимірской духовной семинаріи. N.N. 17: 508—513; 18: 535—544; 19: 571—578.

5181. О народныхъ духовно-историческихъ чтеніяхъ, бывшихъ при фабрикѣ Товарищества Шуйской мануфактуры въ сельцѣ Горкахъ, ковров. у. *Е. К.* 17: 513—515.

Священникъ.
Николай Ивановичъ Флоринскій.

5182. Село Константиновское въ Александровскомъ уѣздѣ. *Стромиловъ*. 17: 515—524; 18: 544—550; 20: 595—600.

5183. Некрологъ. Игуменія Елизавета († 7 августа). Свящ. Н. *Флоринскій*. 18: 550—555.

5184. „Братское слово", журналъ. (Рец.). *N.N.* 18: 555—557.

5185. Средство отъ чахотки. 18: 557—558.

5186. Поученіе воспитанникамъ Владимірской семинаріи при началѣ новаго учебнаго 1883—84 г. Прот. М. *Херасковъ*. 19: 559—571.

5187. Открытіе училища пѣнія Братствомъ Св. Бл. В. Кн. Александра Невскаго во Владимірскомъ архіерейскомъ домѣ. Свящ. П. *Красовскій*. 19: 578—582.

5188. Некрологъ. Евѳимъ Александровичъ Вознесенскій († 29 авг.). К. *Вознесенскій*. 19: 582—587.

5189. Слово въ недѣлю 17-ю по 50-ницѣ. Архіеп. *Ѳеогностъ*. 20: 589—595.

5190. Некрологъ. Флавій Васильевичъ Скабовскій († на 19 іюля). 20: 609—613.

5191. Третья годовщина Общества вспомоществованія нуждающимся ученикамъ Муромскаго духовнаго училища. Е. *Орловъ*. 21: 617—619.

5192. Стихотвореніе по случаю священнаго коронованія. Слѣпецъ Ив. *Фигуровскій*. 21: 619—621.

5193. Одна изъ причинъ безуспѣшности нынѣшней пастырской проповѣди—въ селахъ. Свящ. Никита *Соколовъ*. 21: 621—624.

5194. Пребываніе патріарха Никодима въ г. Кіевѣ. 21: 625—626.

5195. Общество для распространенія св. писанія въ Россіи (1863—81 г.). 21: 626—633.

5196. Отчетъ о дѣятельности Братства св. Александра Невскаго за четвертый годъ. Особое прилож. къ №№ 20—24.

5197. Отчетъ Комитета по сооруженію православнаго храма у подножія Балканъ въ Южной Болгаріи, для вѣчнаго поминовенія воиновъ, павшихъ въ войну 1877—78 годовъ. 21: 633—639.

5198. Леченіе коровъ и вообще рогатаго скота въ повальныхъ болѣзняхъ. 21: 639—640.

5199. День годовщины освященія церкви и открытія общежитія при Суздальскомъ духовномъ училищѣ. М. *Снегиревъ*. 22: 641—648.

(Рѣчь о. Ал-ѣя *Богословскаго*).

5200. Слово въ день св. великомученика Димитрія, произнесенное во Владимірскомъ Дмитріевскомъ соборѣ, по устройствѣ его теплымъ. Свящ. В. *Косаткинъ*. 22: 648—652.

5201. Иконописцы-художники—крестьяне Бѣлоусовы. Свящ. *А. М-въ*. 22: 652—653.

5202. Некрологъ. Прот. Алексѣй Ивановичъ Сокольскій (1793 † 1 ноября 1883 г.). Свящ. Н. *Флоринскій*. 22: 654—658.

5203. Некрологъ. Иванъ Сергѣевичъ Тургеневъ. 22: 659—661.

5204. Изъ жизни настоятельницы Успенскаго, въ гор. Александровѣ, женскаго монастыря игуменіи Елизаветы (Лавровой), 1794—1883 г.г. Свящ. Н. *Флоринскій*. 23: 663—676.

5205. Торжество по случаю поднесенія наперснаго креста духовенствомъ 1-го благочиннического округа, александров. у., бывшему своему благочинному протоіерею Василію Петровичу Уводскому. Свящ. Ал-ръ *Сокольскій*. 23: 676—689.

(Рѣчи о.о. М. *Успенскаго, Уводскаго,* Н. *Скворцова*, А. *Цвѣтаева*, І. *Солярскаго* и І. *Сокольскаго)*.

5206. Документъ, выданный въ 1776 г. 19 января Государственною вотчинною коллегіею, по просьбѣ священно-церковно-служителей, меленков. у., погоста Куземскаго на владѣніе земли, по упраздненіи находившагося при ономъ дѣвичаго монастыря. Свящ. Іоаннъ *Рейнольскій*. 23: 689—696.

5207. Празднованіе четвертой годовщины Братства св. Александра Невскаго. 23: 696—698.

5208. Слово въ день Введенія во храмъ Пресвятыя Богородицы, въ церкви епархіал. женскаго училища. Архіеп. *Ѳеогностъ*. 24: 699—705.

5209. Юбилей и чествованіе прихожанами Ильинской, въ гор. Владимірѣ, церкви своего пастыря протоіерея Андрея Ефимовича Харизоменова, по случаю исполнившагося XXXV-лѣтія служенія его при сей церкви. *С-кій*. 24: 705—714.

(Рѣчи о. *Сервицкаго,* Н. Н. *Талепоровскаго* и *Харизоменова)*.

5210. Устройство водопровода въ гор. Шуѣ и торжественное открытіе и освященіе его. Свящ. *Правдинъ*. 24: 714—727.

(Рѣчи о. *Дунаева, Правдина* и Н. Н. *Рагозинникова)*.

5211. Празднованіе пятидесятилѣтняго священническаго служенія, о. Іакова Альбицкаго. 24: 727—729.

(Рѣчи архим. *Модеста* и прот. А. *Успенскаго*).

5212. Замѣчательный юбилей (25 лѣтъ авторской дѣятельности о. прот. Ал-ра Ив. Свирѣлина). (Изъ „Церк. Вѣстн.", № 47). 24: 729—731.

5213. Кончина святителя Димитрія, архіеп. Херсонскаго († 14 ноября). 24: 731—734.

1884 годъ.

4⁰. 52 №№ *).—Подписчиковъ (всѣхъ) 661.

Редакторъ—А. В. Альбицкій.—1-й № вышелъ 6 января, въ субботу.

5214. Лѣсъ въ Муромскомъ уѣздѣ. *Добрынкинъ*. 1, 2, 4, 6, 8, 10, 11, 16, 19, 20, 22, 26, 29, 33, 37 и 42.

(Древнее его состояніе.—Свѣдѣнія о лѣсѣ въ XVIII ст.—Нынѣшнее состояніе.—Географическое положеніе лѣса.—Статистическія данныя о лѣсѣ.—Годичная потребность въ лѣсѣ.—Цѣнность лѣсныхъ матеріаловъ.—Доходныя статьи въ лѣсныхъ хозяйствахъ.—Лѣсоистребленіе въ одной дачѣ частнаго владѣнія.—Лѣсовозобновленіе.—Будущность лѣса).

5215. Археологическая находка близь слободы Холуя, вязников. у. *Голышевъ*. 3.

5216. Археологическая замѣтка (о найденныхъ предметахъ при сломкѣ теплаго Никольскаго собора въ г. Вязникахъ). *Голышевъ*. 4.

5217. Вязниковскій городской общественный банкъ. Прил. къ № 4.

5218. Козмина монастыря сvнодикъ, вкладная книга и его описи XVII в. *Стромиловъ*. 5—8, 11, 18.

5219. Старинная лубочная картинка „Сонъ богача". Н. *Добротворскій*. 5.

5220. Двѣ старинныя кафельныя печи (въ г. Вязникахъ и с. Малыхъ Доркахъ). *Голышевъ*. 7.

5221. По поводу метеора надъ Мстерой. Н. Н. *Вакуловскій*. 9.

5222. Патентъ на чинъ капитана, данный въ 1726 году, февраля 1 дня, Андрею Немчинову. *Добрынкинъ*. 9.

5223. Патентъ на чинъ поручика, данный въ 1734 г., марта 20, Степану Немчинову. *Добрынкинъ*. 9.

5224. Грамота императрицы Екатерины II, данная на чинъ капитанъ-лейтенанта ранга маіорскаго, Лукѣ Елишеву, 1774 г., генваря 22 дня. *Добрынкинъ*. 9.

5225. Протоколъ засѣданія Юрьевскаго общества сельскаго хозяйства, 28 октября 1883 года. *Благонравовъ*. 12 и 13.—Докладъ Н. А. *Пузыревскаго*. 14.

5226. Иноки Прохоръ и Кассіанъ и Прохорова пустынь. *Стромиловъ*. 17.

5227. Отъ Главной физической обсерваторіи. 18.

5228. Меленковскій городской общественный банкъ. 18.

5229. Указъ изъ духовной дикастеріи въ Гороховецкое духовное правленіе о штрафованіи разговаривающихъ въ церкви. Свящ. К. *Веселовскій*. 19.

---

*) № 15-го въ этомъ году не было.

5230. Непомѣрное возрастаніе цѣнности лѣсовъ въ наше время. (Изъ „Тр. Вол.-Эк. О-ва"). Николай *Рыбкинъ*. 21, 23, 24, 27.

(О лѣсахъ Гороховецкаго уѣзда).

5231. Отчетъ по движенію суммъ въ пользу Маріинскаго попечительства для призрѣнія слѣпыхъ. 22.

5232. Суздальскій городской общественный банкъ. Прилож. къ № 23; *1885* г., № 25.

5233. Торжество первой годовщины священнаго Коронованія, бывшее въ погостѣ Никологорахъ, вязниковск. у. Свящ. К. *Веселовскій*. 25.

5234. Урожай и уборка озимыхъ и яровыхъ хлѣбовъ въ 1883 г. по свѣдѣніямъ, полученнымъ отъ сельскихъ хозяевъ. 28.

5235. Состояніе озимыхъ и яровыхъ посѣвовъ во Владимірской губ. весною текущаго года. 30.

5236. Старинные фамильные фаянсовые кувшины. *Голышевъ*. 30.

5237. Николо-Бутылицкая пустынь, бывшая въ меленков. у. 31.

5238. Льно-обдѣлочное заведеніе бельгійскаго типа во Владимірской губ. (Изъ „Тр. И. Вол.-Эк. О-ва"). Николай *Рыбкинъ*. 31 и 32; *1885* г., №№ 5 и 6.

5239. Муромскій городской общественный банкъ. 33; *1885* г., № 26.

5240. Доходность льняной культуры въ Гороховецкомъ уѣздѣ. Ал-ѣй *Лунинъ*. 34.

5241. О лѣсныхъ богатствахъ шуйскаго фабричнаго округа. (Изъ „Тр. Вол.-Эк. О-ва"). Н. *Севрюгинъ*. 35 и 36.

5242. Отъ льноводной комиссіи Императорскаго Вольнаго Экономическаго Общества. 38.

5243. Лѣтняя мочка льна. (Льнодѣльня Гетце въ Вязников. у.). Ф. *Королевъ*. 39—41.

5244. Шуйскій городской общественный банкъ. Прил. къ № 40.

5245. Некрологъ. Викторъ Сильверстовичъ Шпакъ. 42.

5246. Урожай хлѣбовъ, травъ и овощей по Владимір. губ. въ 1884 г. 43.

5247. Некрологъ. Ѳедоръ Никоновичъ Гарелинъ († 3 октября). 44.

5248. Освященіе и открытіе женскаго училища въ погостѣ Никологорскомъ вязниковскаго уѣзда. Свящ. К. *Веселовскій*. 46—48.

(Рѣчи о. Дм. *Ленорскаго* и *Веселовскаго*).

5249. Старинная лубочная картинка „душа чистая". *Голышевъ*. 49.

5250. „Володимерщина", Стромилова. (Рец. изъ „Рус. Стар."). 49.

5251. Адресъ крестьянъ Груздевской волости, вязник. у., по случаю пониженія выкупныхъ платежей. 50.

5252. Вѣдѣніе о наказаніи дьячка Богоявленской церкви слободы Мстеры Василья Попова батогами за непотребныя его дѣйствія, 1716 г. *Голышевъ*. 50.

5253. Муромъ. 2 (театральный сезонъ. N.); 3 (спектакль въ пользу женской прогимназіи); 14 (концертъ въ пользу духовн. училища).

5254. Владиміръ. Городскія извѣстія. 3, 4, 9, 20, 42, 45, 46, 49 и 51.

(№ 3 и 4: Пожертвованія вмѣсто визитовъ.—№ 4: Концертъ въ пользу студентовъ.—№ 42: Освященіе возобновленной древнѣйшей живописи въ Успенскомъ соборѣ, 3 ноября.—№ 45: О томъ же, подробное списаніе торжества. *Д. Парійскій*.—№ 51: Губернское земское собраніе и рѣчь *Судіенко*).

5255. Шуя. 6 и 8 (спектакль и концертъ въ пользу женской гимназіи); 9 (концертъ въ пользу земскихъ школъ).

5256. Некрологъ. Алексѣй Александровичъ Посылинъ. *Журовъ*. 34.

5257. Сл. Мстера. *Голышевъ*. 6 (метеоръ); 20 (закладка часовни въ память 15 мая).

5258. Новое народное училище въ с. Пантелѣевѣ. *Голышевъ*. 52.

1884 годъ. (Е. В.).

8⁰. 776 стр.—Тип. П. Ѳ. Новгородскаго.

Редакторъ—В. М. Орловъ.

5259. Слово въ недѣлю 26-ю по 50-ницѣ. Архіеп. *Ѳеогностъ*. 1: 1—6.

5260. Алексѣй Ѳедоровичъ Львовъ. (По случаю 50-лѣтія русскаго народнаго гимна—„Боже царя храни"). Г. *Нарбековъ*. 1: 6—15.

5261. Отчетъ Общества вспомоществованія нуждающимся ученикамъ Муромскаго духовнаго училища за третій (1882—1883) годъ. 1: 15—20, и въ оффиц. ч. № 2.

5262. Слово въ недѣлю по Просвѣщеніи. Архіеп. *Ѳеогностъ*. 2: 25—29.

5263. Преподобный Романъ, игуменъ Киржачскій. *Стромиловъ*. 2: 29—32.

5264. Открытіе и освященіе церковно-приходской школы въ селѣ Ареѳинѣ, муром. у. Свящ. П. *Соколовъ*. 2: 32—38.

(Рѣчь автора и стихотвор. слѣпца Ив. *Фигуровскаго*).

5265. Памяти профессора Кіевской д. Академіи, протоіерея Александра Михайловича Воскресенскаго. 1: 24; 2: 38—42.

5266. Некрологъ. Василій Ивановичъ Рейпольскій († 28 ноября 1883 г.). 2: 42—45.

5267. Патрикій, ключарь Владимірскаго Успенскаго собора. *Стромиловъ*. 3: 49—54.

5268. Празднованіе пятидесятилѣтняго священническаго служенія (прот. Ксенофонта Ивановича Нарбекова). Свящ. Іоаннъ *Черноброводцевъ*. 3: 54—61.

(Стихотв. слѣпца Ив. *Фигуровскаго*).

5269. Три старца. Л. *Сахаровъ*. 3: 61—69.

(Въ Суздалѣ скончались въ 1883 г.: іером. Варсонофій, іеродіак. Вассіанъ и іером. Михаилъ; тутъ рѣчь іеромонаха *Фотія*).

5270. Памяти отца протоіерея А. П. Казанскаго (12 авг. 1797 † 14 сент. 1883 г.). Свящ. В. *Казанскій*. 3: 69—80.

5271. Некрологъ. Протопресвитеръ М. И. Богословскій (1807 † 1884). 3: 80—83.

5272. Память трехъ великихъ святителей вселенскихъ. Прот. І. *Сердцевъ*. 4: 85—93; 5: 126—134; 6: 149—157; 7: 194—209.

5273. Владимірскій Успенскій соборъ и открытые въ немъ фрески. Прот. А. *Виноградовъ*. 4: 94—107.

5274. Нѣсколько словъ по вопросу о взаимномъ страхованіи строеній, принадлежащихъ духовенству Владимірской епархіи. Свящ. В. И. *Преображенскій*. 4: 107—112.

5275. Годичное собраніе Общества вспомоществованія нуждающимся ученикамъ Переславскаго духовнаго училища. 4: 112—117; 5: 144—148; *1885* г., 3: 47—60.

(Рѣчи прот. А. *Свирѣлина*).

5276. Слово при освященіи церкви, устроенной при мануфактурѣ г.г. Никитиныхъ. Архіеп. *Ѳеогностъ*. 5: 119—126.

5277. Освященіе вновь устроенной церкви при Лемешенской мануфактурѣ г.г. Никитиныхъ. Прот. А. *С-кій*. 5: 134—140.

5278. Ода на открытіи Шуйскихъ духовныхъ училищъ. Читана Ив. *Субботинымъ*. 5: 141—142.

5279. Прощальный кантъ воспитанниковъ высшихъ отдѣленій Владимірской духовной Семинаріи, предъ окончаніемъ ими курса семинарскаго ученія, въ 1816 г. Ал-ѣй Ив. *Соловьевъ*. Сообщ. А. *Іорданскій*. 5: 143.

5280. Старецъ Клеопа, строитель Введенской, именуемой Островской, пустыни. *Стромиловъ*. 6: 157—169.

5281. „Шесть недѣль". (Замѣтка наблюдателя религіозно-нравственной жизни нашего простаго народа). Н. *Л-въ*. 6: 169—177.

5282. Некрологъ. Протоіерей Іосифъ Трофимовичъ Сердцевъ. 6: 177—178.

Иванъ Григорьевичъ Левкоевъ.

5283. Отъѣздъ преосвященнѣйшаго Іакова изъ Владиміра въ гор. Москву, 16 февр. 6: 185—186.

5284. Наставленіе священникамъ, имѣющимъ въ своихъ приходахъ церковно-приходскія школы и обучающимъ въ нихъ дѣтей. Архіеп. *Ѳеогностъ*. 7: 187—190.

5285. Отъ совѣта Братства Св. Бл. В. Кн. Александра Невскаго и Правила организаціи крестьянскихъ школъ грамоты. 7: 190—194.

5286. Поученіе при гробѣ о. протоіерея А. И. Розова. Прот. М. *Херасковъ*. 7: 209—215.

5287. Пятидесятилѣтній юбилей діакона (Павла Егоровича Виноградова). NN. 7: 215—218.
(Рѣчь свящ. В. *Товарова*).

5288. Преображенская (Богоявленская) церковь. *Стромиловъ*. 7: 218—222; 9: 279—286; 11: 339—352.

5289. Хороши прихожане, хороши и судьи. Свящ. Никита *Соколовъ*. 7: 222—226.
(Дѣла о потравахъ).

5290. Устройство и освященіе церкви при Владимірскомъ духовномъ училищѣ. NN. 8: 227—244.

5291. Библіографическая замѣтка (о древнемъ сунодикѣ въ ц. пог. Кинешемскаго, вязников. у.). Свящ. І. *Лавровъ*. 8: 244—248.

5292. Памяти Высокопреосвящ. Димитрія, архіеп. херсонскаго. 8: 259.

5293. Освященіе новаго зданія Муромскаго духовнаго училища. *О-въ* (Е. Орловъ). 9: 263—279.
(Рѣчь Е. И. *Орлова*).

5294. Некрологъ. О. протоіерей Андрей Еѳимовичъ Харизоменовъ († 22 марта), и рѣчь при погребеніи его. *С-кій*. 9: 286—294.

5295. Памяти приснопамятнаго отца Духовнаго. Прот. Н. И. *Флоринскій*. 9: 294—296.

5296. Слово въ недѣлю св. женъ Мѵроносицъ. Архіеп. *Ѳеогностъ*. 10: 299—304.

5297. Праздники въ честь иконы Владимірскія Божія Матери. Свящ. Мих. *Соколовъ*. 10: 305—308.

5298. Памяти отца Владиміра Васильевича Цвѣтаева, священника погоста Талицъ († 19 марта). Свящ. *А. Ц-въ*. 10: 308—317.

5299. О. Протоіерей Іоаннъ Никаноровичъ Херасковъ (1810 † 1879). *М. С-въ*. (Мих. Степан. Снегиревъ). 10: 317—328.

5300. Святая икона Палеховскихъ иконописцевъ—Бѣлоусовыхъ въ Грановитой Палатѣ. Свящ. А. *М-въ*. 10: 328—330.

5301. Изъ Гавриловскаго посада. (Смерть учительницы—утонула). Свящ. А. *Бобровъ*. 10: 330—332.

5302. Мудрость человѣческая въ противоборствѣ съ мудростію божественной и средства къ устраненію этого

противоборства для блага общественнаго. (Голосъ пастыря церкви по поводу современныхъ жалобъ на стѣсненія научной и литературной свободы въ нашемъ обществѣ). Прот. М. *Херасковъ*. 11: 352—364.

5303. Некрологъ. Діаконъ Матѳей Яковлевичъ Орловъ и рѣчи при гробѣ его, свящ. Вас. *Якиманскаго* и свящ. Ѳеодора *Семеновскаго*. Z.Z. 11: 364—369.

5304. Рѣчь при погребеніи дѣвицы Маріи Коротковой. Свящ. І. *Альбицкій*. 11: 371—374.

5305. Рѣчь при освященіи домовъ, устроенныхъ Земствомъ при богоугодныхъ заведеніяхъ гор. Владиміра, для страждущихъ душевными болѣзнями. Свящ. Дм. *Соловьевъ*. 11: 374—376.

5306. Слово при освященіи церкви на Собинкѣ. Архіеп. *Ѳеогностъ*. 12: 377—382.

5307. Положеніе честныя ризы Пресвятыя Богородицы во Влахернской церкви (2 іюля) и Положеніе ризы Господней (10 іюля). Свящ. М. *Соколовъ*. 12: 383—386; 13: 449.

5308. Поученіе въ день Святаго Духа. Архим. *Антоній*. 12: 386—396.

5309. Памяти шуйскаго общественнаго, шуйской Киселевской больницы, шуйскаго дух. училища и женской гимназіи врача Павла Кипріановича Лабецкаго († 7 апр.). Свящ. *Правдинъ*. 12: 396—400.

5310. Некрологъ. Владиміръ Ивановичъ Архангельскій (1847 † 31 марта 1884 г.) и рѣчь при его погребеніи. Свящ. К. *Веселовскій*. 10: 338; 12: 400—407.

5311. Изъ прошлаго. Свящ. Никита *Соколовъ*. 12: 407—414. (О ректорѣ семинаріи архим. Евѳиміѣ и объ архим. Нифонтѣ (Успенскомъ).

5312. Христіанское сочувствіе въ скорби. (См. № 5301). 12: 415—416.

5313. Крестный ходъ въ день Преполовенія. Архим. *Самуилъ*. 13: 419—425.

5314. Благовѣрный Ѳеодоръ, Князь Стародубскій. *Стромиловъ*. 13: 427—429.

5315. Блаженный Кипріанъ юродивый. *Стромиловъ*. 13: 429—435.

5316. Воспоминанія объ о. Іоаннѣ Алексѣевичѣ Розановѣ, протоіереѣ суздальскаго Покровскаго женскаго монастыря (18 сент. 1791 † 28 сент. 1866). Свящ. П. *Казанскій*, 13: 435—445.

5317. Лѣтопись текущихъ событій. 13: 445—448; 14: 462—464; 16: 503—507; 23: 731; 24: 764—765.

5318. Рѣчь при первой встрѣчѣ настоятеля въ церкви Переславскаго Троицко-Даниилова монастыря братіею онаго. Архим. *Антоній*. 14: 451—454.

5319. Праведникъ Карпъ. *Стромиловъ*. 14: 454—455.

5320. Инокъ Михаилъ верижникъ. *Стромиловъ*. 14: 455—457.

5321. Преподобный Аркадій. *Стромиловъ*. 14: 457—458.

5322. Отчетъ о дѣятельности Прибалтійскаго православнаго Братства. 14: 460—462.

5323. Слово въ день празднованія Боголюбивой иконѣ Божіей Матери. Архіеп. *Θеогностъ*. 15: 465—470.

5324. Воззваніе преосвящ. *Макарія*, еп. нижегородскаго, къ жителямъ Нижняго-Новгорода, по случаю бывшаго убіенія евреевъ и раззоренія ихъ жилищъ. 15: 470—473.

5325. Воззваніе Папулинскаго приходскаго попечительства—о помощи для постройки колокольни. 15: 474—475.

5326. Правила о пріемѣ Государственнымъ Банкомъ вкладовъ на вѣчное время. 15: 475—479.

5327. Письма преосвященнаго *Парѳенія* къ Филарету (Амфитеатрову), бывшему архіепископу ярославскому, а впослѣдствіи митрополиту кіевскому. (Всего 25 писемъ). 15: 479—484; 17: 544—550; 18: 581—591; 19: 622—625; 21: 680—682.

5328. Слово въ день празднованія Смоленской иконѣ Божіей Матери. Архіеп. *Θеогностъ*. 16: 487—491.

5329. Счастливая судьба фресковъ Владимірскаго каѳедральнаго Успенскаго собора XII вѣка. *Голышевъ*. 16: 491—498.

5330. Благовѣрный Гавріилъ (Святославъ III Всеволодовичъ), Князь Юрьевскій. *Стромиловъ*. 16: 499—503; 17: 526—528.

5331. Слово въ день Успенія Божіей Матери. Прот. М. *Херасковъ*. 17: 513—526.

5332. Благовѣрный Дмитрій, князь Юрьевскій. *Стромиловъ*. 17: 528—529.

5333. Двукратное посѣщеніе гор. Шуи архіеп. Θеогностомъ, и закладка при шуйскомъ дух. училищѣ церкви. Свящ. *Правдинъ*. 17: 529—541.

5334. Несчастный случай. (Смерть свящ. Георгія Троицкаго). Н. П. *Соловьевъ*. 17: 541—543.

5335. Вѣрное средство умножить пчелиныя семьи. Свящ. Д. *Бережковъ*. 18: 551—563.

5336. Памяти потом. поч. гражд., шуйскаго 1-й гильдіи купца-фабриканта Алексѣя Александровича Посылина. Свящ. *Правдинъ*. 18: 563—579.

5337. Пятидесятилѣтній юбилей священника Θеопемпта Михайловича Покровскаго. Свящ. А. *Покровскій*. 18: 579—581.

5338. „Простонародныя поученія", прот. Т. Соколова. (Рец.). *Г. Б.* 18: 592—596.

5339. Слово при освященіи церкви въ дер. Перникахъ, 16 сент. Архіеп. *Θеогностъ*. 19: 599—606.

5340. Святоотеческія наставленія о томъ, какъ должно молиться. Студ. москов. дух. акад. Ив. *Соколовъ*. 19: 606—615; 20: 635—641; 21: 659—665.

5341. Сказаніе о жизни и чудесахъ преподобныя благовѣрныя Великія Княгини схимонахини Софіи, положенной подъ соборною церковію въ Суздальскомъ Покровскомъ женскомъ монастырѣ. Свящ. Дм. *Діаконовъ*. 19: 616—623.

5342. Слово сказанное воспитанникамъ Владимірской духовной семинаріи, при служеніи въ церкви, 23 сентября. Архіеп. *Θеогностъ*. 20: 629—634.

5343. Похвальное слово Св. Бл. В. Кн. Александру Невскому. Произнесено въ 1814 г. учителемъ семинаріи Іоанномъ Евθимовичемъ *Савеловымъ*. 20: 641—650.

5344. Владимірская епархіальная эмеритальная касса духовенства. Свящ. І. *Альбицкій*. 20: 651—654.

5345. XXV-лѣтній юбилей службы о. ректора Владимірской духовной семинаріи протоіерея М. П. Хераскова. 20: 655—658.

5346. Поднятіе колокола и водруженіе креста на Богадѣльню въ г. Вязникахъ. Свящ. К. *Веселовскій*. 21: 665—667.

5347. XXXV-ти-лѣтній юбилей службы помощника инспектора Владимірской духовной семинаріи, Владиміра Семеновича Счастливцева. К. *Вознесенскій*. 21: 668—678.

5348. Обновленіе Владимірскаго Успенскаго собора. 22: 683—698; 23: 731—732.

5349. Малое освященіе училищной церкви и открытіе Общества вспомоществованія нуждающимся ученикамъ Суздальскаго духовнаго училища. М. *Снегиревъ*. 22: 698—709.

5350. Торжество въ день юбилея священника села Кохмы, шуйскаго у., о. Іоанна Лаврова. Свящ. Θедоръ *Сперанскій*. 22: 709—712.

5351. Торжественное празднованіе въ г. Вязникахъ 50-лѣтняго служенія въ санѣ епископа—митрополита Исидора. Свящ. К. *Веселовскій*. 23: 715—720.

5352. Рѣчь, сказанная предъ открытіемъ общества нуждающимся ученикамъ Суздальскаго духовнаго училища. М. *Стаховскій*. 23: 720—725.

5353. Рѣчь при выборѣ церковнаго старосты Покровской церкви села Стараго Татарова. Свящ. Петръ *Парвицкій*. 23: 728—731.

5354. Слово въ день Покрова Пресвятыя Богородицы (на Всенощномъ бдѣніи). Архим. *Антоній*. 24: 737—746; (на Литургіи). *1885* г., № 18: 525—530.

5355. Рѣчь при поднесеніи св. иконы прихожанами церковному старостѣ погоста Борисоглѣбскаго купцу Степ. Демидовичу Пичугину. Прот. Вас. *Романовскій*. 24: 746—747.

5356. Бесѣда съ православнымъ священникомъ о томъ, что нужно для успѣшнаго дѣйствованія въ обращеніи глаголемыхъ старообрядцевъ къ православной церкви. Архим. *Павелъ* (Прусскій). 24: 748—763.

1885 годъ.

4⁰. 52 №№.—Подписчиковъ (всѣхъ) 659.

Редакторъ—А. В. Альбицкій.—1-й № вышелъ 4 января, въ субботу.

5357. Куполъ Владимірскаго Успенскаго собора. *Голышевъ*. 1.

5358. Отчетъ Общества вспомоществованія бѣднымъ ученикамъ Муромскаго реальнаго училища. 1.

5359. Некрологъ. Графъ Алексѣй Сергѣевичъ Уваровъ (1828 † 29 дек. 1884 г.). (Изъ „Правит. Вѣстн.“). 2.

5360. Городъ Меленки. *Добрынкинъ*. 4.

5361. Смологонное производство въ Меленковскомъ уѣздѣ. *Добрынкинъ*. 7.

5362. Послѣдняя вечеренька невѣсты. (Этнографическій этюдъ). Ек. *Добрынкина*. 8, 9, 13 и 14.

5363. Журналъ засѣданія общаго собранія Владимірскаго Благотворительнаго Общества и Отчетъ за 1884 г. 10—12.

5364. Некрологъ. Александръ Петровичъ Смирновъ († 27 февр.). 10.

5365. Новоселье въ Вязниковскомъ городскомъ общественномъ домѣ. Свящ. К. *Веселовскій*. 16.

(Рѣчь Влад. Степан. *Изволенскаго*).

5366. Садоводство во Владимірской губерніи. 17.

5367. Отъ Главной Физической Обсерваторіи. 18.

5368. Александръ Петровичъ Смирновъ. (Біографическій очеркъ). (5 окт. 1825 † 27 февр. 1885 г.). *Стромиловъ*. 18, 19, 20 (не окончено).

5369. Село Крутецъ въ Александровскомъ уѣздѣ. *Стромиловъ*. 21—23.

5370. Открытіе памятника князю Д. М. Пожарскому. *Зритель* (Голышевъ). 23.

5371. Отчетъ о дѣятельности Юрьевскаго Общества сельскаго хозяйства за 1884 г. 24 и 25.

5372. Льняная промышленность въ Меленковскомъ уѣздѣ. *Добрынкинъ*. 27.

5373. Село Любецъ въ Ковровскомъ уѣздѣ. *Стромиловъ*. 28; тоже—*1899* г., № 50.

5374. Археологическія находки близь слободы Холуя, вязников. у. *Голышевъ*. 29.

5375. Состояніе озимыхъ и яровыхъ посѣвовъ во Владимірской губерніи весною текущаго года. 31.

5376. Плетеніе коробицъ въ Меленковск. у. *Добрынкинъ*. 32.

5377. Лѣтняя мочка льна. (Льнодѣльня Гетце). 33—35 и 37.

5378. Посѣщеніе города Владиміра Ихъ Императорскими Высочествами Великимъ княземъ Владиміромъ Александровичемъ и великой княгиней Маріей Павловной. Дм. *П-скій*. (Парійскій). 36.

5379. Программа для собиранія свѣдѣній по пищевому довольствію населенія. 38.

5380. Городъ Иваново-Вознесенскъ. Топографическое описаніе. (Изъ книги Я. П. *Гарелина*). 39—42.

5381. Страхованіе жизни и его развитіе въ Россіи. (Изъ „Свѣта"). 43.

5382. Открытіе во Владимірѣ театральнаго сезона. *Д. П.* (Парійскій). 43.

5383. Урожай хлѣбовъ и травъ во Владимір. губ. въ 1885 г. 44.

5384. Памяти Николая Васильевича Калачова. (Изъ „Правит. Вѣстн."). 45.

5385. О времени вскрытія и замерзанія р. Клязьмы близь сл. Мстеры, вязников. у. *Голышевъ*. 45.

5386. Промыслы населенія Владимірской губерніи. 46.

5387. Производство сундучныхъ замковъ въ Муромскомъ уѣздѣ. *Добрынкинъ*. 47.

5388. Некрологъ. Иванъ Сергѣевичъ Безобразовъ († 25 ноября). 48.

5389. Пожары во Владимірской губерніи въ 1884 г. 48.

5390. Некрологъ. Епископъ Іаковъ, бывшій муромскій (1810 † 1 дек. 1885 г.). 49.

5391. Хлопчато-бумажное производство въ г. Иваново-Вознесенскѣ. 49.

5392. Изъ воспоминаній и разсказовъ старожиловъ. *П. С. А.* (Архангельскій). 50.

(Объ еп. Ксенофонтѣ).

5393. Николай Львовичъ Никитинъ, потомственный почетный гражданинъ, вязниковскій первой гильдіи купецъ. (Некрологъ). Свящ. К. *Веселовскій*. 51; *1886* г., №№ 4, 5, 9, 12—14.

(Рѣчи о. А. Я. *Розанова, Веселовскаго*, Ф. И. *Лаврова*).

5394. Владиміръ. Городскія извѣстія. 4, 7, 8, 15, 19, 20, 22, 26, 30, 35, 46, 51 и 52.

(№ 4: Концертъ въ пользу студентовъ.—№ 7: Вечеръ въ пользу ихъ же.—№ 15: Чествованіе славянскихъ учителей по случаю 1000-лѣтія со дня кончины св. Меѳодія: въ соборѣ, гимназіи и семинаріи;

концертъ. Д. *Парійскій.*—№ 22: Экстренное собраніе Благотворит. О-ва.—№ 26: Экстренное земское собраніе и рѣчь *Судіенко.*—№ 30: Празднество въ Благотворит. О-вѣ въ день тезоименитства Государыни Императрицы. Д. *Парійскій.*—№ 46: День рожденія Государыни Императрицы въ Благотворит. О-вѣ.—№ 51: Чрезвычайное собраніе дворянства.—№ 52: Концертъ въ пользу женской гимназіи).

5395. Шуя. 16 и 48: концертъ и спектакль въ пользу мужской гимназіи.—№ 34: Буря въ уѣздѣ.

5396. Посѣщеніе сл. Мстеры архіеп. Ѳеогностомъ. *Зритель.* (Голышевъ). 27.

5397. Муромъ. 8 (концертъ въ пользу духовн. училища); 32 (театральный сезонъ. А. *Николаевъ*).

5398. Спектакль въ г. Иваново-Вознесенскѣ въ пользу учениковъ реальнаго училища. 3.

1885 годъ. (Е. В.).

8⁰. 764 стр.—Тип. П. Ѳ. Новгородскаго.

Редакторъ—В. М. Орловъ.

5399. Слово на Новый годъ. Архіеп. *Ѳеогностъ.* 1: 1—5.

5400. Слово въ недѣлю Свв. Праотцевъ. Архіеп. *Ѳеогностъ.* 1: 5—9.

5401. Извлеченіе изъ протокола Братства Св. Александра Невскаго. 1: 10—12.

5402. Отчетъ о дѣятельности Братства Св. Александра Невскаго за пятый годъ. Прилож. къ №№ 1—4.

5403. Пастырское посланіе къ своимъ паствамъ преосвященныхъ, бывшихъ на Кіевскомъ съѣздѣ въ сентябрѣ мѣсяцѣ 1884 г. 2: 15—21.

5404. Памяти о. Павла Алексѣевича Покровскаго—священника Кидекше-Красносельскаго прихода, суздал. у. († 28 окт. 1884 г.). Ив. *Левкоевъ.* 2: 22—31.

5405. Сунодики Вязниковскаго Благовѣщенскаго монастыря 1651, 1679 и 1686 г. *Голышевъ.* 2: 32—46.

5406. Открытіе публичныхъ народныхъ чтеній, на четвертый періодъ существованія ихъ въ гор. Вязникахъ. Свящ. К. *Веселовскій.* 3: 60—67.

5407. Адресъ врачу при Суздальскомъ духовномъ училищѣ Владиміру Яковлевичу Менци. 3: 68—72.

5408. Изъ моихъ наблюденій. Свящ. Ѳ. *Бѣляевъ.* 3: 72—74.

5409. Вѣчность адскихъ мученій съ точки зрѣнія Откровенія и разума человѣческаго. К. *Вознесенскій.* 4: 75—83; 5: 117—128; 8: 201—213.

5410. Открытіе въ гор. Шуѣ общества вспомоществованія бѣднымъ ученикамъ Шуйскаго духовнаго училища. Свящ. *Правдинъ.* 4: 84—89.

5411. Стихотвореніе на память святымъ и равноапостольнымъ Кириллу и Меѳодію, первоучителямъ славянскимъ. (Изъ „Дух. Бесѣды“ 1863 г.). 4: 89—90.

5412. Юбилей пятидесятилѣтняго служенія въ священномъ санѣ о. Леонида Аѳанасьевича Ѳедоровскаго. П. *Скабовскій*. 4: 90—106.

5413. Изъ Сборника Троице-Сергіевой Лавры XVII вѣка за № 810—Описаніе святыя и великія соборныя церкве пречистыя Богородицы честнаго и славнаго ея Успенія въ преименитомъ и славномъ градѣ Владимірѣ... Архим. *Леонидъ*. 4: 106—110.

5414. Краткое описаніе Суздальскаго первокласснаго Покровскаго женскаго монастыря и достойныхъ замѣчанія принадлежностей. Свящ. Д. *Діаконовъ*. 4: 110—112; 5: 133—136; 14: 448—454.

5415. Слово въ недѣлю вторую св. Четыредесятницы. Архіеп. *Ѳеогностъ*. 5: 113—117.

5416. Рѣчь, сказанная предъ открытіемъ Общества нуждающимся ученикамъ Шуйскаго духовнаго училища. В. *Скоросньловъ*. 5: 128—133.

5417. Жизнь и подвиги святыхъ Кирилла и Меѳодія, просвѣтителей Славянъ. 6: 137—165; 7: 169—175.

5418. Ко дню чествованія тысячелѣтія блаженной кончины св. Меѳодія, архіеп. Моравскаго, просвѣтителя Славянъ. 6: 165—167.

5419. Владимірскій Страннопріимный домъ, при Успенскомъ соборѣ, въ 1884 г. 7: 175—188.

5420. Слово въ день тысячелѣтней памяти святаго Меѳодія, просвѣтителя Славянъ. Свящ. Дм. *Миловскій*. 7: 188—196.

5421. Мѣсто земнаго упокоенія и надгробный памятникъ Боярину и Воеводѣ Князю Димитрію Михайловичу Пожарскому въ гор. Суздалѣ. *Голышевъ*. 8: 214—223; 9: 233—243; 10: 275—291; 11: 319—346.

5422. Празднованіе дня памяти Св. Меѳодія въ гор. Владимірѣ и участіе въ ономъ празднованіи Владимірской Духовной Семинаріи. 8: 224—231;—въ Епархіальномъ женскомъ училищѣ. *С-кій*. 9: 243—247; въ губерніи. Свящ. В. *Косаткинъ*. 10: 291—308 (Муромъ, Вязники): 12: 380—389 (Шуя; Чириково); 13: 393—397.

5423. Нѣсколько словъ по поводу народныхъ чтеній при помощи волшебнаго фонаря. В. *Васильевъ*. 9: 247—250.

5424. „Руководитель церковно-приходскихъ училищъ“, Кулжинскаго. (Рец.). *К. Н.* (Надеждинъ). 9: 250—252.

5425. Некрологъ. Протоіерей Александръ Евѳимовичъ Кротковъ († 15 марта). *С. Ч-въ*. (Чельцовъ). 9: 253—259.

5426. Некрологъ. Протоіерей Іоаннъ Григорьевичъ Любомудровъ († 29 янв.). NN. 9: 259—263.

Василій Марковичъ Березинъ.

5427. Смыслъ славянскаго празднества въ тысящелѣтіе кончины Первоучителя Славянскаго Св. Меѳодія и значеніе просвѣтительной дѣятельности славянскихъ первоучителей въ исторіи славянъ. Рѣчь на актѣ во Владимір. Духовной Семинаріи. П. А. *Бѣлояровъ*. 9: 263—274.

5428. Поученіе привѣтственное къ узникамъ Переславской темницы въ день св. Пасхи. Архим. *Антоній*. 10: 309—311.

5429. Слово въ день восшествія на престолъ Государя Императора. Прот. М. *Херасковъ*. 11: 346—358.

5430. По поводу статьи, напечатанной въ 13 № „Руководства для сельскихъ пастырей" за 1885 г. подъ заглавіемъ: „Вечерня въ первый день Пасхи наканунѣ Благовѣщенія Пресвятыя Богородицы". *В. Р.* (Розановъ). 12: 359—370.

5431. Значеніе славянской грамоты для политической, умственной и нравственной жизни русскаго народа. Рѣчь. Вас. Марк. *Березинъ*. 12: 370—380.

5432. Принесеніе чудотворной иконы. *Очевидецъ*. 12: 389—392.

5433. Нѣсколько рѣчей и стихотвореній, произнесенныхъ въ церковно-приходскихъ школахъ, во время актовъ, 6 апрѣля. 13: 397—409.

(Рѣчи: о. Ал-ѣя *Левкоева*, А. *Крылова*, А. *Аменицкаго*, П. Соколова (въ с. Арѳеинѣ, муром. у.); стихотворенія слѣпца Ив. *Фигуровскаго* и учительницы А. *Лавровой*).

5434. Слово при открытіи памятника надъ могилою кн. Д. М. Пожарскаго. Прот. М. *Херасковъ*. 13: 410—418.

5435. Стихотвореніе на открытіе и освященіе памятника князю Д. М. Пожарскому. Л. *Сахаровъ*. 13: 418—419.

5436. Пятидесятилѣтній юбилей заштатнаго священника Іоанна Петровича Минервина. Свящ. *Правдинъ*. 13: 419—422.

5437. Чествованіе прихожанами своего духовнаго отца, прот. Василія Ивановича Никольскаго. Н. *Никольскій*. 13: 422—428.

(Рѣчи И. С. *Магницкаго* и самого *протоіерея*).

5438. Памяти Александры Ивановны Мухановой († 23 апрѣля). Н. И. *Соловьевъ*. 13: 428—429.

5439. Торжество открытія памятника кн. Д. М. Пожарскому въ Суздалѣ. *Очевидецъ* (Орловъ). 13: 430—436.

5440. Молебствіе въ с. Старомъ-Татаровѣ по поводу посланія по молитвѣ дождя во время засухи. 14: 437—448.

(Собственно—рѣчь о. Петра *Воскресенскаго*, свящ. с. Акиншина).

5441. Рѣчь, сказанная при отпѣваніи священника Ал-ра Доброхотова († 25 марта). Свящ. В. *Авдаковъ*. 14: 454—456.

5442. Слово въ субботу 5-й недѣли великаго поста. Архим. *Антоній*. 15: 457—462.

5443. Слово въ день явленія Тихвинской иконы Пресвятой Богородицы. Архим. *Антоній*. 16: 463—473.

5444. Въ дополненіе къ проекту устава о взаимномъ страхованіи. Свящ. В. И. *Преображенскій*. 16: 474—483.

5445. Пятидесятилѣтній юбилей 1-го приходскаго училища въ гор. Киржачѣ. П. *Діанинъ*. 16: 484—487; 17: 513—520.

(Рѣчь П. И. *Діанина* и письмо прот. В. И. *Романовскаго*).

5446. Торжество въ „Первоначальной Ремесленно-грамотной школѣ" при Владимірскомъ Благотворительномъ Обществѣ. *П. В.* 16: 487—492.

5447. Пребываніе въ гор. Владимірѣ Ихъ Императорскихъ Высочествъ Вел. Кн. Владиміра Александровича и Вел. Кн. Маріи Павловны. *Очевидецъ* (Орловъ). 17: 493—496.

5448. О троичности. *Парвеній*. Перев. съ лат. *Орловъ*. 17: 496—508.

5449. Поучительный и достоподражаемый для всѣхъ церковный староста. (Е. В. Васильевъ). *Одинъ изъ почитателей* (Орловъ). 17: 508—512.

5450. Торжество по случаю поднесенія золотаго съ украшеніями наперснаго креста о. протоіерею Павлу Іосифовичу Скворцову. Свящ. І. *Якиманскій*. 18: 530—538.

5451. Чудесное исцѣленіе. 18: 538—539.

5452. Прощаніе вятскаго духовенства съ архіепископомъ Аполлосомъ. 18: 539—545.

5453. 30 августа въ с. Кохмѣ. Свящ. Ѳедоръ *Сперанскій*. 18: 545—547.

5454. Поученіе воспитанникамъ Семинаріи предъ началомъ новаго 1885—86-го учебнаго года. Прот. М. *Херасковъ*. 19: 549—557.

5455. Юбилейное торжество въ селѣ Новошинѣ, муром. у. (50-лѣтіе протоіерея Евѳимія Николаевича Варваринскаго). Свящ. Петръ *Травчетовъ*. 19: 557—565.

5456. Нѣсколько словъ къ „проэкту Устава о взаимномъ страхованіи". Свящ. Пригкинсъ *Евгеновъ*. 19: 565—568.

5457. Освященіе новоустроенной домовой церкви въ епархіальномъ женскомъ училищѣ. *С-кій*. 19: 569—572.

5458. Церкви и монастыри въ гор. Муромѣ и его уѣздѣ, въ концѣ XVII столѣтія. Доставилъ гор. Зарайска свящ. Іоаннъ Васил. *Добролюбовъ*. 19: 572—583; 20: 602—607; 21: 620—629; 22: 672—681; *1886* г., 2: 41—47; 3: 76—80; 5: 135—139; 7: 205—214.

5459. Гроза 7 сентября 1885 г. и замѣчательное происшествіе въ гор. Муромѣ. Свящ. Григорій *Картинскій*. 20: 585—588.

(Ударъ молніи въ Казанскую церковь).

5460. Слово при гробѣ Ольги Ивановны Кумошенской—супруги судебнаго пристава въ гор. Переславлѣ. Архим. *Антоній*. 20: 588—597.

5461. Рѣчь по случаю исполнившагося столѣтняго юбилея Россійскаго Дворянства. Свящ. Ал-ръ *Альбицкій*. 20: 597—601.

5462. Пятая годовщина Общества вспомоществованія нуждающимся ученикамъ Муромскаго духовнаго училища. NN. 20: 607—609.

5463. Вразумительный случай. (Изъ „Лит. еп. в.“). Свящ. В. *Чемодановъ*. 20: 609—610.

5464. „Васильевскія“ мѣдныя створчатыя двери, находящіяся нынѣ въ Александровскомъ Троицкомъ соборѣ Успенскаго дѣвичьяго монастыря. К. *Надеждинъ*. 21: 613—620; 22: 659—666.

5465. Слова на дни праздника Рождества Христова. Архим. *Антоній*. 21: 630—639; 23: 702—710; 24: 742—752.

5466. Тайна военной доблести и успѣховъ. (*Никаноръ*. еп. одесскій). 21: 639—640.

5467. Храмъ при Шуйскомъ духовномъ училищѣ. (Исторія постройки храма и освященіе его). Свящ. Е. *Правдинъ*. 22: 645—658.

5468. Воспоминанія о священникѣ Андреѣ Георгіевичѣ Тихомировѣ. Свящ. А. *Покровскій*. 22: 667—672.

5469. Торжество въ гор. Юрьевѣ (обновленіе храма св. Николая). *Одинъ изъ очевидцевъ* (Орловъ). 22: 681—684.

5470. Освященіе вновь устроенной церкви въ дер. Головинѣ, покров. у., прихода села Ивановскаго Прозоровскихъ. Свящ. Ал-ръ *Аедоницкій*. 23: 685—697.

5471. Промыслъ Божій въ устройствѣ сиротъ. Свящ. Пригкипсъ *Евгеновъ*. 23: 697—701.

5472. Изъ протокола общаго собранія Братства св. бл. в. к. Александра Невскаго. 23: 711—714.

5473. Слово въ недѣлю 31-ю по 50-ницѣ. Архіеп. *Ѳеогностъ*. 24: 717—723.

5474. Общее годичное собраніе Братства св. б. в. кн. Александра Невскаго и Отчетъ N. 24: 723—741.

5475. Некрологъ. Преосвященный Іаковъ, управлявшій Донскимъ монастыремъ, бывшій епископъ Муромскій. 24: 752—756.

5476. Некрологъ. Бывшій архіепископъ вятскій Аполлосъ († 27 ноября). 23: 716; 24: 756—757.

5477. Нѣсколько словъ противъ гибели людей отъ зимнихъ мятелей. *Сельскій священникъ*. 24: 758—759.

1886 годъ.

4⁰. 52 №№ *).—Подписчиковъ (всѣхъ) 635.

Редакторъ—А. В. Альбицкій.—1-й № вышелъ 3 января, въ субботу.

5478. Посѣвы и урожаи хлѣбовъ и травъ въ крестьянскихъ хозяйствахъ Муромскаго уѣзда въ 1885 году. *Добрынкинъ*. 1—3.

5479. Опыты надъ псковскими и ярославскими сѣменами льна на почвѣ Владимірской губерніи. Н. *Рыбкинъ*. 6—8.

5480. Вязниковскій городской общественный банкъ. Прилож. къ № 7.

5481. Журналъ очереднаго общаго собранія Владимірскаго Благотворительнаго Общества, 16 февраля, и Отчетъ за 1885 г. 8, 11—13 и 15.

5482. Почвы въ Муромскомъ уѣздѣ. *Добрынкинъ*. 10.

5483. Отчетъ о дѣятельности Общества вспомоществованія нуждающимся ученикамъ Владимірской гимназіи за 5 лѣтъ его существованія (съ 1880—81 по 1885 г.). 11.

5484. О наградахъ Голышеву за альбомъ „Рисунки сѵнодиковъ". 17; *1887* г., №№ 3, 10, 11.

5485. Рѣка Ока. Вскрытіе и замерзаніе ея въ Муромскомъ уѣздѣ. *Добрынкинъ*. 17.

5486. О курганахъ, разрытыхъ въ 1863 и 1885 г.г. въ Шуйскомъ уѣздѣ. Я. *Гарелинъ*. 18.

5487. Метеоръ въ г. Муромѣ. *Добрынкинъ*. 18.

5488. Цѣнность годоваго производства льна и его сѣмени въ тридцати губерніяхъ. Н. *Рыбкинъ*. 19 и 20.

5489. Указъ Петра I въ Шую о взиманіи пошлинъ съ торговыхъ людей. *Журовъ*. 21.

5490. Императорская Археологическая Комиссія. О сохраненіи находимыхъ древностей. 22.

5491. Слѣпецъ Абрамъ Никифоровъ Булатовъ. *Добрынкинъ*. 22.

5492. Двадцатипятилѣтняя дѣятельность дѣйствительнаго члена Владимірскаго губернскаго статистическаго комитета, И. А. Голышева. 23; *1887* г., № 1.

5493. Меленковскій общественный банкъ. 23.

5494. Алексѣй Алексѣевичъ Титовъ I-й. *Добрынкинъ*. 25.

5495. Купчая крѣпость на городскую землю съ постройками, отъ Спиридона Котова муромцу посадскому человѣку Григорію Иванову Дѣеву, 1686 г. *Добрынкинъ*. 25.

5496. Алексѣй Алексѣевичъ Титовъ 2-й. *Добрынкинъ*. 26.

---

*) № 16-й въ этомъ году не былъ изданъ.

5497. Изъ записокъ А. А. Титова 1-го, А. А. Титова 2-го и Д. А. Капустина. *Добрынкинъ*. 26.

5498. Муромскій городской общественный банкъ. 26.

5499. Народное образованіе въ гор. Иваново-Вознесенскѣ. (Изъ книги Я. *Гарелина*). 27.

5500. Положеніе рабочихъ въ г. Иваново-Вознесенскѣ. (Изъ книги Я. *Гарелина*). 28, 29 и 31.

5501. Иваново-Вознесенскій городской общественный банкъ. Прилож. къ № 31 и къ № 44; *1888* г., № 24.

5502. Народное образованіе во Владимірской губерніи, въ 1885 г. 32.

5503. Пожары во Владимірской губерніи въ 1885 г. 33.

5504. Озимые и яровые посѣвы, состояніе скотоводства и цѣны на рабочія руки во Владимірской губ. въ 1886 г. 34.

5505. Выдѣлка тюленьихъ шкурокъ. *Добрынкинъ*. 36.

5506. Гор. Ковровъ (Владимір. губ.) и князья Ковровы. (Матеріалы для исторіи города и родословія князей Ковровыхъ). *Токмаковъ*. 37.

5507. Курганныя раскопки въ Муромскомъ уѣздѣ. *Добрынкинъ*. 38 и 39.

5508. Гусь. В. П. *Безобразовъ*. (Изъ „Рус. Вѣдом."). 40, 41.

5509. О городѣ Ковровѣ (Владимір. губерніи). Z. (прот. Ал-й Григор. Радугинъ). 42 и 43.

5510. Наставленіе къ изготовленію соломенно-ковровыхъ, несгораемыхъ крышъ фермы Красноуфимскаго реальнаго училища. 47; *1887* г., № 11.

5511. Урожай хлѣбовъ и травъ, овощей и фруктовъ во Владимірской губ. въ 1886 году. 48.

5512. Результаты сельскаго хозяйства въ Муромскомъ уѣздѣ за 1886 г. *Добрынкинъ*. 49.

5513. Отъ Императорской Академіи Художествъ. О произведеніи рисунковъ съ памятниковъ древняго зодчества. 50.

5514. Краткія свѣдѣнія о состояніи Владимірскаго земскаго ремесленнаго училища дѣйствительнаго тайнаго совѣтника Ивана Сергѣевича Мальцова, за время съ 14 ноября 1885 г. по 1 октября 1886 г. 51 и 52.

5515. Шуя. Извѣстія. *Журовъ*. 3, 7, 9, 11, 24, 35, 46 и 49.

(3: Спектакль въ пользу уѣзднаго училища.—7 и 49: Спектакли въ пользу Благотворит. О-ва.—9: Спектакль въ пользу студентовъ.—11: Спектакль въ пользу земскаго училища.—24: Положеніе хлопчатобумажной промышленности.—Штрафы.—35: Результаты ярмарокъ.—Производство и сбытъ мануфактурныхъ товаровъ.—46: Новыя правила для фабрикантовъ и рабочихъ (введеніе инспекціи).

5516. Спектакль въ Муромѣ въ пользу реальнаго училища. 6.

5517. Концертъ въ Суздалѣ въ пользу бѣдныхъ. 18.

5518. Владиміръ. Извѣстія. 19, 21, 27, 30, 33, 42, 44—46, 48 и 50.

(21: Принесеніе чудотворной иконы.—Ярмарка. Д. *Парійскій*.—27, 30, 45 и 46: О Благотворит. О-вѣ.—33 и 48: Благодарность Государыни купцу В. П. Гончарову за поздравленія.—42: Концерты Д. А. Славянскаго.—44: Актъ въ женской гимназіи.—50: губернское земское собраніе).

5519. Спектакль въ г. Иваново-Вознесенскѣ въ пользу земскаго образцоваго училища. 50.

1886 годъ. (Е. В.).

8⁰. 684 стр.—Тип. П. Ѳ. Новгородскаго.

Редакторъ—В. М. Орловъ (№№ 1—22) и Н. Е. Бѣляевъ (№№ 23 и 24).

5520. Ярополческая Кирилло-Меѳодіевская образцовая церковно-приходская школа въ гор. Вязникахъ. Свящ. К. *Весселовскій*. 1: 1—17.

5521. Открытіе и освященіе памятника въ селѣ Ареонинѣ, муром. у., сооруженнаго въ воспоминаніе освобожденія крестьянъ отъ крѣпостной зависимости. Свящ. П. *Соколовъ*. 1: 17—24.

(Рѣчь о. Соколова и стихотв. слѣпца И. *Фигуровскаго*).

5522. О чтеніи слова Божія и душеполезныхъ книгъ. (Изъ публичныхъ чтеній въ залѣ библіотеки Братства). (Орловъ). 2: 25—37.

5523. Рѣчь предъ началомъ народныхъ чтеній въ Суздалѣ. Прот. Петръ *Звѣревъ*. 2: 37—38.

5524. О нарѣченіи Аркадія во епископа муромскаго. 20: 40—41.

5525. О любви къ Богу. А. *Х-въ*. 3: 49—53.

5526. О важности соблюденія заповѣди о постѣ. (Изъ публичныхъ чтеній). 3: 53—59.

5527. Годичное собраніе Общества вспомоществованія нуждающимся ученикамъ Переславскаго духовнаго училища, и Отчетъ. 3: 59—72.

5528. Юбилей и юбиляръ (діаконъ Гороховецкаго Благовѣщенскаго собора Іоаннъ Трифоновичъ Грацилевскій). Свящ. Семенъ *Бенсволенскій*. 3: 72—75.

5529. Прибытіе еп. Аркадія въ гор. Владиміръ. 3: 75—76.

5530. Открытіе образцовой церковно-приходской школы при Владимірской Духовной Семинаріи. N.N. 4: 81—95, и рѣчь при открытіи школы, 26 января 1886 г. Прот. М. *Херасковъ*. 4: 95—97.

5531. О любви къ ближнимъ. А. *Х-въ*. 4: 97—102.

5532. Церковно-приходская лѣтопись гор. Переславля-Залѣсскаго церкви сошествія Св. Духа 4: 102—107.

5533. Слово въ недѣлю Мясопустную. Архіеп. *Ѳеогностъ*. 5: 113—118.

5534. О свойствахъ любви къ Богу. А. *Х-въ*. 5: 119—122.

5535. Поученіе. „Не умолкну ради Сіона и ради Іерусалима не успокоюсь". 5: 122—125; *1887* г., 4: 85—89; *1888* г., 5: 163—167.

5536. Проводы учителя народной Зиновьевской школы Ѳедора Ив. Левкоева, устроенные учащимися въ сей школѣ. N. 5: 126—133.

5537. Некрологъ. Учитель Николай Васильевичъ Альбицкій (сгорѣлъ на 17 февр.). *З-въ*. 5: 133—135.

5538. „Слова, поученія и рѣчи" прот. М. Хераскова. (Рец. изъ „Церк. Вѣст."). 5: 139—141.

5539. О благодатныхъ дѣйствіяхъ поста. (См. № 5526). (Изъ публичныхъ чтеній). (Орловъ). 6: 143—149.

5540. О христіанскомъ воспитаніи дѣтей. (Изъ публичныхъ чтеній). (Орловъ). 6: 149—155; 7: 187—195.

5541. Пасхальное празднество въ Покровскомъ уѣздѣ. Свящ. Пригкипсъ *Евгеновъ*. 6: 155—159.

5542. Слово въ недѣлю сыропустную. Архим. *Антоній*. 6. 159—164.

5543. Памяти Ивана Сергѣевича Аксакова. 6: 164—170; 7: 196—197; 9: 280—281.

5544. Убійство священника въ с. Георгіевскомъ, алекс. у. Свящ. Іоаннъ *Преображенскій*. 6: 170—173.

(Свящ. Дмитрій Кузмичъ Лавровъ † на 1 марта).

5545. Концертъ во Владимірѣ. *Одинъ изъ любителей пѣнія*. 6: 173—179.

5546. Имена святыхъ мужей, родившихся въ Суздальской или Владимірской странѣ. В. *Орловъ*. 7: 181—187; 9: 262—263.

(1. Св. Б. в. кн. Андрей Боголюбскій.—2. Св. Бл. кн. Глѣбъ.—3. Св. Бл. в. кн. Георгій (Юрій) Всеволодовичъ.—4. Св. Бл. в. кн. Александръ Невскій.—5. Св. Бл. в. кн. Михаилъ Ярославичъ Тверскій.—6. Преподобный Никита столпникъ.—7. Преподобный Пахомій нерехтскій.—8. Препод. Димитрій, игуменъ прилуцкій.—9. Препод. Никонъ, игуменъ радонежскій.—10. Препод. Косма яхромскій.—11. Препод. Герасимъ болдинскій.—12. Св. Митрофанъ, епископъ воронежскій.—13. Препод. Григорій, игуменъ авнежскій).

5547. Преждевременная смерть священника какъ наказаніе за грѣхъ. Сел. учитель А. *Іорданскій*. 7: 197—202.

5548. 14-е марта 1886 г. въ Ярополческой церковно-приходской школѣ въ г. Вязникахъ. Свящ. К. *Весселовскій*. 7: 202—205.

5549. Слово въ 4-ю недѣлю великаго поста. Архіеп. *Ѳеогностъ*. 8: 217—223.

5550. Слово въ 5-ю недѣлю великаго поста. Архіеп. *Ѳеогностъ*. 8: 223—230.

5551. О христіанскомъ терпѣніи. (Изъ публичныхъ чтеній). (Орловъ). 8: 230—235; 9: 255—262.

5552. Памяти Преосвященнѣйшаго Іакова. Свящ. Н. А. *Копьевъ*. 8: 235—237.

5553. Рѣчь объ Иванѣ Сергѣевичѣ Аксаковѣ. Учит. гимназіи Н. А. *Райскій*. 8: 237—250.

5554. О воздушныхъ путешествіяхъ. К. *Смирновъ*. 8: 250—251.

5555. Способъ узнавать поддѣльныя восковыя свѣчи. (Изъ „Литов. еп. в.“). К. *Телицынъ*. 8: 251—252.

5556. Рѣчь при открытіи церковно-приходской школы, въ с. Санинѣ, суздал. у. Свящ. Ник-й *Рождественскій*. 9: 263—270.

5557. Собесѣдованіе кр. села Яковцева Андрея Гарскаго съ старообрядцами, пріемлющими австрійскую іерархію— прихода с. Яковцева, муром. у., 9 марта. 9: 270—277.

5558. 19-е февраля 1886 г. въ гор. Суздалѣ. *Обыватель*. 9: 277—278.

5559. Къ предстоящему юбилею И. А. Голышева. 9: 278—279.

5560. Слово во 2-й день св. Пасхи. Архим. *Антоній*. 10: 283—290.

5561. Слово въ 3-й день св. Пасхи. (О пасхальномъ красномъ яйцѣ). Архим. *Антоній*. 10: 291—293.

5562. Поученіе въ недѣлю о Слѣпомъ. Свящ. Н. *Флоринскій*. 10: 293—295.

5563. Отрывокъ (начало) стараго русскаго Лѣтописца, конца XIV вѣка. (862—1174 г.). Архим. *Леонидъ*. 10: 295—299.

5564. Слово въ день священнаго коронованія Ихъ Императорскихъ Величествъ. Прот. М. *Херасковъ*. 11: 303—312.

5565. Праздничное чтеніе въ день святыхъ благовѣрныхъ князя Давида и княгини Евфросиніи, муромскихъ чудотворцевъ, 25 іюня. Архим. *Самуилъ*. 11: 312—315.

5566. Краткія біографическія свѣдѣнія о преосвященныхъ архіереяхъ православной россійской церкви, уроженцахъ Владимірской епархіи (1700—1886 г.г.). В. М. *Орловъ*. 11: 315—324; 12: 335—342.

(*Митрополиты:* 1. Амвросій—Подобѣдовъ.—2. Серапіонъ—Александровскій.—*Архіепископы:* 3. Іоакимъ Ростовскій.—4. Іоасафъ—Заболотскій.—5. Павелъ—Пономаревъ.—6. Меѳодій—Смирновъ.—7. Ириней—Клементьевскій.—8. Лаврентій—Бакшевскій.—9. Владиміръ—Алявдинъ.—10. Павелъ—Подлипскій.—11. Аркадій—Ѳедоровъ.—12. Евгеній—Казанцевъ.—13. Агаѳангелъ—Соловьевъ (№ 11).—14. Аполлосъ—Бѣляевъ.—15. Савва—Тихомировъ.—16. Амвросій—Ключаревъ.—*Епископы:* 17. Геннадій—Драницынъ.—18. Меѳодій, еп. астраханскій.—19. Моисей—Гумилевскій.—20 Евлампій—Введенскій.—21. Евгеній—Добротворскій.—22. Никодимъ—Быстрицкій.—23. Аполлинарій—Вигилянскій.—24. Петръ—Троицкій.—25. Макарій—Невскій.—26. Іеронимъ—Экземплярскій).

5567. Слово въ день Св. Троицы и торжества обновленія Собора въ г. Покровѣ. Архіеп. *Ѳеогностъ*. 12: 325—330.

5568. Слово въ день Св. Духа, въ фабричномъ селѣ Орѣховѣ. Архіеп. *Ѳеогностъ*. 12: 330—335.

5569. Пастырское посланіе епископовъ православныя греко-россійскія церкве, въ богоспасаемомъ градѣ Казани собравшихся въ іюлѣ мѣсяцѣ 1885 г., къ православнымъ ихъ паствамъ. 13: 343—351; воззваніе къ старообрядцамъ. 15: 401—410.

5570. Опись священнымъ и достопримѣчательнымъ предметамъ, хранящимся въ особомъ отдѣленіи ризницы Владимірскаго каѳедральнаго Успенскаго собора. Прот. А. *Виноградовъ*. 13: 351—371; 14: 373—391.

5571. Погостъ Николопольскій, судогод. у. К. *Смирновъ*. 14: 391—393.

5572. Пятидесятилѣтній юбилей сакелларія придворнаго собора зимняго дворца протоіерея Ксенофонта Яковлевича Никольскаго. 14: 393—400.

5573. Слово въ день Св. Бл. Кн. Глѣба, Владимірскаго Чудотворца. Свящ. Дм. *Миловскій*. 15: 411—415.

5574. Семисотлѣтній юбилей въ память кончины преподобнаго Никиты Столпника, переславскаго чудотворца. Свящ. А. *Покровскій*. 15: 415—418.

5575. Народныя чтенія въ дер. Новоселовѣ, покров. у. Свящ. Пр. *Евгеновъ*. 15: 418—422.

5576. Извѣстія и замѣтки. 15: 423—427; 23: 628—630; 24: 670—675.

5577. Слово въ день Преображенія Господня и освященія церкви, устроенной на Ярцевской фабрикѣ близь гор. Вязниковъ. Архіеп. *Ѳеогностъ*. 16: 429—435.

5578. Чудесное избавленіе отъ смерти. Свящ. Мих. *Мартировъ*. 16: 435—437.

5579. Письма и цидули. (Образцы писемъ первыхъ годовъ настоящаго и прошлаго столѣтій). К. *Надеждинъ*. 16: 437—444.

5580. Некрологъ. Діаконъ собора въ г. Александровѣ, Иванъ Филипповичъ Лепорскій († 20 іюля). Свящ. Н. *Флоринскій*. 16: 444—447.

5581. Списки окончившихъ полный курсъ во Владимірской духовной Семинаріи по преобразованіи оной по новому уставу въ 1869 г. 16: 448—456 (1870 и 1871 г.г.); 17: 472—478 (1872 г.); 18: 495—501 (1873 и 1874 г.г.); 19: 513—518 (1875 и 1876 г.г.).

5582. Посѣщеніе Гусевской фабрики г. Нечаева-Мальцева Ѳеогностомъ, архіеп. владимір. и суздальскимъ 22 іюня. *В. Т.* (В. В. Тихонравовъ). 17: 457—463.

5583. Отпѣваніе и выносъ тѣла умершаго полковника Василія Филипповича Дубовскаго въ с. Будовскомъ, переслав. у., 14 августа. Свящ. І. *Парійскій*. 17: 463—468.

5584. Адресъ протоіерею въ гор. Суздалѣ, Петру Ив. Сперанскому. 17: 468—471.

5585. Приложеніе къ краткой исторіи Космина монастыря, владимір. у. (См. №№ 5149 и 5546). Свящ. Ник-й *Изволь-скій*. 18: 479—484.

5586. Слово въ недѣлю 10-ю по Пятидесятницѣ. Архим. *Антоній*. 18: 484—492.

5587. Рѣчь при отпѣваніи о. протодіакона Алексѣя Ив. Архангельскаго. Свящ. К. *Вселовскій*. 18: 492—494.

5588. Краткія біографическія свѣдѣнія объ іерархахъ Владимірской епархіи отъ возстановленія ея до настоящаго времени. (1744—1886 г.г.). В. *Орловъ*. 19: 503—510; 20: 525—536; 21: 552—563; 22: 581—590.

(1. Епископъ Платонъ—Петрункевичъ.—2. Архіеп. Антоній, грузинъ.—3. Еп. Павелъ (№ 19).—4. Еп. Іеронимъ—Формаковскій.—5. Еп. Викторъ—Анисимовъ.—6. Архіеп. Ксенофонтъ—Троепольскій (№ 20).—7. Архіеп. Парѳеній—Чертковъ.—8. Еп. Іустинъ—Михайловъ (№ 21).—9. Еп. Ѳеофанъ—Говоровъ.—10. Архіеп. Антоній—Павлинскій.—11. Еп. Андрей—Поспѣловъ.—12. Еп. Іаковъ—Кротковъ).

5589. Солнечный лучъ въ графинѣ воды. Свящ. А. *Бобровъ*. 19: 510—512.

5590. Изъ села Анькова. (Погребеніе старосты церковнаго, Григ. Семен. Куликова). Свящ. Ал-ѣй *Орловъ*. 19: 519—521.

5591. Къ вопросу о нуждахъ духовенства и о средствахъ къ ихъ удовлетворенію. *Одинъ изъ доброжелателей духовенства*. 20: 537—545.

5592. Кара Божія за хуленіе святой православной Церкви и святаго таинства Причащенія. Свящ. Мих. *Нарбсковъ*. 20: 546—547.

5593. Рѣчь на молебствіи въ залѣ Иваново-Вознесенскаго Реальнаго Училища, по случаю перемѣщенія этого училища въ новое зданіе. Архіеп. *Ѳеогностъ*. 21: 549—552.

5594. Поученіе воспитанникамъ Семинаріи предъ началомъ 1886—87-го учебнаго года (4 октября). Прот. М. *Херасковъ*. 21: 564—571.

5595. Нѣчто о селѣ Никола-Погребищи. К. *Смирновъ*. 21: 571—572.

5596. Крещеніе еврея въ селѣ Ареѳинѣ, муром. у. (Моусея Соломонова Зельвинъ). Свящ. Петръ *Соколовъ*. 21; 573—575.

5597. Юбилей 50-ти лѣтней службы священника села Плеса о. Глѣба Яковлевича Робустова. М. *Р-въ* (Робустовъ). 21: 575—580.

5598. Слово въ день св. мученицы Параскевы, нареченной Пятницы. Архим. *Антоній*. 22: 590—596.

5599. Нѣсколько словъ на статью „къ вопросу о нуждахъ духовенства". (См. № 5591). Свящ. Пр. *Евгеновъ*. 22: 596—599.

5600. Изъ села Воскресенскаго—Прозоровскихъ, ковров. у. Свящ. А-ръ *Тихомировъ*. 22: 599—601.
(Утонули 2 дѣтей).

5601. Некрологъ. Свящ. Николай Петровичъ Шеметовъ († 2 сент.). (Изъ „Иркут. еп. в."). 22: 601—602.

5602. „Свыше наказанные нарушители десяти заповѣдей", сборн. Новгородскаго. (Рец.). 22: 602—605.

5603. Введеніе во храмъ Пресвятыя Богородицы. 23: 611—618.

5604. Отъ редакціи. Н. *Бѣляевъ*. 23: 619—622.

5605. Некрологъ. Протоіерей Василій Ивановичъ Романовскій († 30 апр.). Свящ. Пр. *Евгеновъ*. 23: 622—626.

5606. Изъ Вязниковъ. Праздникъ въ Ярополческой ц.—прих. школѣ. Свящ. К. *Веселовскій*. 23: 626—628.

5607. Слово въ недѣлю 26-ю по пятидесятницѣ, по случаю освященія церкви во имя Великомученика и Цѣлителя Пантелеимона въ Муромскомъ женскомъ монастырѣ. Архіеп. *Ѳеогностъ*. 24: 649—656.

5608. Къ исторіи раскола и единовѣрія Владимірской епархіи. Иванъ *Саннинскій*. 24: 656—665.

5609. Памяти о. Павла Герасимовича Воскресенскаго, священника с. Парши, юрьев. у. Свящ. Ѳедоръ *Введенскій*. 24: 666—668.

5610. Пятидесятилѣтній юбилей свящ. Николая Михайловича Соловьева. 24: 668—670.

1887 годъ.

4⁰. 52 №№ *).—Подписчиковъ (всѣхъ) 628.

Редакторъ—А. В. Альбицкій.—1-й № вышелъ 2 января, въ субботу.

5611. Минеральныя богатства въ Муромскомъ уѣздѣ. *Добрынкинъ*. 1—8.
(Алебастръ.—Желѣзная руда.—Глина.—Известь.—Камень.—Торфъ.—Минеральныя воды).

5612. О подпискѣ на памятникъ Н. В. Гоголю. 4.

5613. Описаніе 2-го стана Александровскаго уѣзда Владимір. губерніи. Н. И. *Соловьевъ*. 8 и 9.

5614. Некрологъ. Протоіерей гор. Покрова Василій Павловичъ Александровскій. Д. *Парійскій*. 10.

*) Не было № 15-го.

5615. Меленковскій городской общественный банкъ. Прилож. къ № 10; *1888* г., № 39.

5616. Отчетъ Владимірскаго Благотворительнаго Общества за 1886 г. 12—14 и 16.

5617. О предстоящемъ въ нынѣшнемъ году солнечномъ затмѣніи 7 августа. 20 и 21.

5618. Кустарная промышленность въ Муромскомъ уѣздѣ. Кузнечные мѣха. *Добрынкинъ*. 22.

5619. Державные гости въ гор. Муромѣ (1445—1837 г.г.). *Добрынкинъ*. 23—30.

5620. Вязниковскій городской общественный банкъ. 23; прилож. къ № 21 за *1888* г.

5621. Киржачскій городской общественный банкъ. 25.

5622. Объ организаціи наблюденій надъ атмосферными осадками и грозами въ Россіи. 31.

5623. Г. Муромъ. (Матеріалы для историко-статистическаго описанія города въ связи съ церковно-археологическимъ обзоромъ священныхъ достопамятностей этого края съ IX по XIX столѣтіе). *Токмаковъ*. 33, 35—37, 40—42.

5624. Путешествіе Государя Наслѣдника Цесаревича Александра Николаевича въ 1837 г. по Владимір. губерніи. Н. *Стромиловъ*. 38, 39, 41 и 42.

5625. Первая выставка произведеній Владимірской губерніи въ губ. гор. Владимірѣ. Н. *Стромиловъ*. 46, 47, 50 и 52.

5626. Кончина и погребеніе Андрея Никитича Никитина. *С-кій*. 49.

5627. Урожай хлѣбовъ и травъ, фруктовъ и овощей во Владимір. губ. въ 1887 г. 50.

5628. Дѣятельность Общества улучшенія народнаго труда, въ память Царя Освободителя Александра II. 51; *1888* г., № 1.

5629. Иваново-Вознесенскъ. Извѣстія. 1, 5, 9, 45, 47 и 52.

(Во всѣхъ №№, кромѣ № 47-го, о спектакляхъ и концертахъ въ пользу учебныхъ заведеній: женской гимназіи—1, училища для дѣтей мастеровыхъ и рабочихъ—5, реальнаго училища—9, 2-й земской школы 45 и реальнаго училища—52; въ № 47: о пожарѣ завода, бывшаго Шипова, аренд. Пономаревымъ).

5630. Владиміръ. Городскія извѣстія. 2, 5 и 45.

(2: Елка въ Благотворит. О-вѣ и краткая исторія его. А. П. *Безсоновъ*.—5: Вечеръ въ пользу студентовъ.—45: Актъ женской гимназіи. А. *Безсоновъ*).

5631. Некрологъ. Александръ Александровичъ Ромейковъ († 29 іюля). 32.

5632. Шуя. Извѣстія. 6, 9, 10, 18, 19, 43 и 50.

(6: спектакль въ пользу студентовъ.—9: спектакли въ пользу городского училища.—10: Вліяніе курса на движеніе торговли хлопчатобумажными произведеніями.—Новыя правила для найма рабочихъ.—Благодарность Ив. Ив. Попову.—Устройство имъ водопровода. *Журовъ*.—18: спектакль въ пользу мужской гимназіи.—19: Дѣла на фабри-

кахъ. *Журовъ*.—43: Вліяніе результатовъ Нижегородской ярмарки на фабричныя дѣла. *Журовъ*.—50: Спектакль въ пользу земской публичной библіотеки).

5633. Муромъ. Извѣстія. 9, 17, 18, 32, 34, 36, 40 и 44. (9: Концертъ въ пользу духовн. училища.—17 и 18: „Въ память полученія вѣнка съ гробницы въ Бозѣ почивающаго Императора Александра II". *Добрынкинъ*.—32: Дѣятельность музыкально-драматическаго кружка. А. *Николаевъ*.—34: „Солнечное затмѣніе 7 августа 1887 г.". *Добрынкинъ*.—36: Открытіе столовой для бѣдныхъ. *Добрынкинъ*.—40: „Новый даръ Царя г. Мурому". (Образъ св. Александра Невскаго). *Добрынкинъ*.—44: Торжество перенесенія иконы св. Александра Невскаго въ соборъ. *Добрынкинъ*).

5634. По случаю 200-лѣтія Богоявленскаго храма въ сл. Мстерѣ. (*Голышевъ*). 48.

1887 годъ. (Е. В.).

8⁰. 866 стр.—Тип. П. Ѳ. Новгородскаго.

Редакторъ—Н. Е. Бѣляевъ.

5635. Выраженіе признательности крестьянъ къ Государю Императору. (Постановка крестьянами Гавриловской вол., суздал. у., иконы въ волостномъ правленіи, по случаю полученія извѣстія о скощеніи подушныхъ податей). 1: 1—3.

5636. Слово въ день тезоименитства Благочест. Государя Императора Александра Александровича, по случаю освященія иконы. (См. № 5635). Свящ. Іоаннъ *Семеновскій*. 1: 3—8.

5637. Обращеніе мусульманина въ православную вѣру. Свящ. Дм. *Соловьевъ*. 1: 9—10.

5638. Замѣтка—объ обычаѣ предъ причащеніемъ умывать руки. 1: 10—12.

5639. Виѳлеемъ. (Изъ поѣздки въ октябрѣ 1886 г.). (Изъ „Нов. Вр."). *С. А.* 1: 12—17.

5640. Нѣсколько словъ о благотворительности. 2: 27—41.

5641. 30-е ноября 1886 г. въ г. Муромѣ (освященіе храма въ Троицкомъ монастырѣ). (См. № 5607). 2: 41—46.

5642. Извѣстія и замѣтки. 2: 46—53; 5: 128—129; 6: 162—166; 7: 196—199; 9: 241—243; 10: 277—282; 11: 361—364; 13: 409—412; 17: 527—528; 18: 561—563; 19: 596—599; 21: 685—688; 22: 740—741; 23: 794.

5643. Краткій очеркъ развитія церковно-приходскихъ школъ во Владимірской епархіи. *А. Ф.* (А. В. Филипповскій). 3: 55—70; 5: 111—117; 9: 221—227.

5644. О церковной восковой свѣчѣ. Ив. *Левковъ*. 3: 70—76.

5645. Аркадій, бывшій архіеп. олонецкій. 3: 78—80.

5646. Слово въ день срѣтенія Господня. Архим. *Антоній*. 4: 81—85.

5647. По поводу пятидесятилѣтія со дня кончины А. С. Пушкина. В. *Б-нъ*. (Березинъ). 4: 89—93.

5648. О Пушкинѣ. 4: 93—106.

5649. Памяти свящ. с. Мѣховицъ Іоанна Михайловича Троицкаго († 15 янв.). Свящ. с. Антилохова І. *Семеновскій*. 4: 106—108.

5650. О торговлѣ восковыми свѣчами по дѣйствующимъ нынѣ узаконеніямъ и распоряженіямъ. Свящ. А. М. *Альбицкій*. 5: 118—125.

5651. Письмо бывшаго Олонецкаго архіеп. *Аркадія*. 5: 126—127.

5652. Бесѣда въ день восшествія на престолъ Благочестив. Государя Императора Александра Александровича. Прот. М. *Херасковъ*. 6: 131—140.

5653. Блаженной памяти праведной Іуліаніи Лазаревской. N.N. 6: 140—144.

5654. Сужденія о постѣ. 6: 144—152.

5655. Двадцатипятилѣтняя годовщина службы преподавателя Семинаріи о. протоіерея Александра Ильича Сервицкаго. К. *Вознесенскій*. 6: 152—162.

(Рѣчь П. А. *Бѣлоярова*).

5656. Муромскій Спасскій монастырь. Архим. *Мисаилъ*. 7: 169—185.

5657. Къ характеристикѣ раскола. Ив. Ив. *Шибаевъ*. 7: 185—191.

5658. По поводу корреспонденціи изъ села Лежнева, ковров. у., Владимір. губ., напечатанной въ № 18 „Современныхъ Извѣстій". *А. Ф.* 7: 191—195.

5659. „Христосъ воскресе!". 8: 205—208.

5660. Святая Пасха. 8: 208—210.

5661. По поводу сбора восковой суши, въ предѣлахъ Владимір. епархіи. Свящ. А *Альбицкій*. 8: 210—219.

5662. „Справочный табличный календарь", свящ. К. Петрова. (Рец.). 9: 228—234.

5663. Пятидесятилѣтній юбилей о. Павла Аѳанасьевича Діанина. Ѳедоръ *Новскій*. 9: 234—240.

5664. Слово при освященіи церкви на фабрикѣ въ мѣстечкѣ Дулевѣ. Архіеп. *Ѳеогностъ*. 10: 245—251.

5665. Владимірскій странно-пріимный домъ при Каѳедральномъ Успенскомъ соборѣ. 10: 251—262.

5666. Основа народной школы. Письмо. Ив. *Палимпсестовъ*. (Изъ „Моск. церк. вѣд."). 10: 263—269.

5667. Замѣчательное происшествіе. (Исцѣленіе). Свящ. Н. *Соколовъ*. 10: 270—272.

5668. Обращеніе раскольниковъ, отца и сына Сенатовыхъ. 10: 278—279.

5669. Рѣчь по случаю молебствія предъ возстановленіемъ работы на Ярцевской фабрикѣ купца Демидова. Свящ. Іоаннъ *Гусевъ*. 11: 291—295.

5670. Матеріалъ для церковныхъ свѣчъ по ученію святыхъ и богоносныхъ Отцевъ церкви. Свящ. А. *Альбицкій*. 11: 295—299.

5671. Освященіе новаго храма (въ Дулевѣ). *С. К. В.* 11: 299—304.

5672. Школа—самородокъ. (По разсказу О. *Забытаго* въ „Странникѣ" 1886 г. №№ 10—12). 11: 304—318.

5673. Къ вопросу о народной грамотности. (См. № 5666). 11: 318—321.

5674. Общество улучшенія народнаго труда въ память Царя-Освободителя Александра II. (Извлеченіе изъ отчета). 11: 321—329

5675. На экзаменѣ въ церковно-приходской школѣ въ пог. Троицкомъ, алекс. у. Н. И. *Соловьевъ*. 12: 335—338.

5676. Молитва Пресвятой Троицѣ. Архим. *Антоній*. 12: 338—345.

5677. Можетъ ли Православная церковь молиться за усопшихъ неправославныхъ христіанъ? 12: 345—353.

5678. Къ вопросу о благотворительности. 12: 354—361.

5679. О метрическихъ записяхъ. 13: 375—379.

5680. Поученіе о добромъ воспитаніи дѣтей. Свящ. Н. *Извольскій*. 13: 379—384.

5681. Рѣчь при встрѣчѣ архипастыря. Свящ. Іоаннъ *Преображенскій*. 13: 384—386.

5682. Бесѣда о. Ксенофонта Крючкова съ раскольниками—старообрядцами въ г. Саратовѣ. 13: 386—399.

5683. Пятидесятилѣтній юбилей свящ. с. Брутова Георгія Васил. Лепорскаго. Свящ. Н. *Виноградовъ*. 13: 400—408.

(Рѣчи о.о. А. *Димитревскаго*, Н. *Виноградова*, В. *Косаткина* и Г. *Лепорскаго*).

5684. Слово при освященіи храма во имя Св. Николая въ селѣ Горѣ. Архіеп. *Θеогностъ*. 14: 415—423.

5685. Разсвѣтъ въ области раскола. 14: 423—425.

5686. Крестьянина муромскаго уѣзда села Шульгина, Гавріила Васильевича *Сенатова*, бывшаго Θедосѣевскаго „отца", а нынѣ присоединившагося къ православной церкви, воззваніе къ Θедосѣевцамъ, живущимъ въ предѣлахъ Владимір. губерніи. 14: 426—436.

5687. Письма (2) Г. и Вас. *Сенатовыхъ* къ священнику Сокольскому. 14: 436—438.

5688. Закладка церковно-приходской школы при Предтеченской церкви въ г. Владимірѣ. Свящ. Вас. *Успенскій*. 14: 438—440.

5689. О предстоящемъ въ нынѣшнемъ году солнечномъ затмѣніи 7 августа. 14: 440—442.

5690. Походная икона Святителя Николая, принадлежащая кн. Пожарскому, въ селѣ Никольскомъ ковров. у. *П. С. А.* 15: 445—447.

5691. Ѳедоръ Ивановъ Кривой, наставникъ секты бѣгуновъ,—его сочиненія и ученіе. Ѳ. К. *Сахаровъ*. 15: 447—453; 18: 546—553; 19: 582—589.

5692. 7 мая въ Гавриловскомъ посадѣ. (Поднесеніе наперснаго креста протоіерею Василію Андреевичу Виолеемскому). Свящ. А. *Бобровъ*. 15: 453—461.

5693. Некрологъ. М. Н. Катковъ († 20 іюля). 15: 461—463.

5694. Бесѣда православныхъ со старообрядцами—безпоповцами, происходившая въ с. Борисоглѣбскомъ, муром. у., 28 іюня 1887 г. Свящ. Вас. *Добролюбовъ*. 16: 465—474; 17: 501—512.

5695. Владимірское Благотворительное Общество. (По отчету за 1886 г.). 16: 474—483.

5696. Посѣщеніе гор. Шуи Архіепископомъ Саввою. Свящ. Е. *Правдинъ*. 16: 483—487.

5697. Замѣчательное обращеніе изъ раскола въ православіе. (Изъ „Ниж. еп. в.“). 16: 487—492.

5698. Недостатки земскихъ школъ по отзыву одного изъ земскихъ дѣятелей. 16: 493—494.

5699. Слово при освященіи храма въ с. Зарѣчьѣ—покров. у. Архіеп. *Ѳеогностъ*. 17: 495—501.

5700. Памяти о. Василія Аристарховича Косаткина († 11 іюля). Свящ. Мих. *Соколовъ*. 17: 513—520.

5701. Торжество истины (къ бесѣдамъ со старообрядцами). 17: 521—524.

5702. Бесѣда съ воспитанниками семинаріи, при началѣ новаго 1887—88 учебнаго года. Прот. М. *Херасковъ*. 18: 537—545.

5703. Празднованіе юбилея въ с. Іудинѣ (50-лѣтній—свящ. Іоанна Максимовича Смирнова). Свящ. Ник-й *Ястребцовъ*. 18: 553—561.

(Рѣчи о.о. Н. *Кудрявцева*, *Ястребцова* и *Смирнова*).

5704. Рѣчь при освященіи зданія для церковно-приходской школы при храмѣ св. Іоанна Предтечи въ гор. Владимірѣ. Архіеп. *Ѳеогностъ*. 19: 573—576.

5705. Освященіе зданія для помѣщенія церковно-приходской школы при храмѣ св. Іоанна Предтечи въ г. Владимірѣ. 19: 576—578.

5706. Карпъ юродивый. *П. С. А.* 19: 578—581.

5707. Памяти почившаго (о. діакона Якова Ив. Добронравова, въ с. Карабановѣ). († 20 іюня). Свящ. Н. *Флоринскій*. 19: 589—596.

5708. Рѣчь при открытіи церковно-приходской школы, устроенной купцомъ Шиловымъ при Соборѣ гор. Покрова. Архіеп. *Ѳеогностъ*. 20: 609—612.

5709. „Дѣтская помощь", журналъ. (Рец.). 20: 612—619.

5710. Записка о незаконной торговлѣ церковными свѣчами въ гор. Владимірѣ. Свящ. А. *Альбицкій*. 20: 619—642.

5711. Бесѣда миссіонера Братства св. Петра, Алексѣя Егоров. Шашина, противъ раскольниковъ—безпоповцевъ, говоренная въ гор. Ковровѣ 20 сент. 1887 г. 21: 651—658; 23: 751—761; 24: 817—825; *1888* г., № 1: 14—23.

5712. Торжество открытія церковно-приходской школы въ гор. Покровѣ, Владимір. губ. 21: 658—665.

5713. Записка объ учрежденіи церковно-приходской школы въ гор. Покровѣ. Прот. В. *Косаткинъ*. 21: 665—671.

5714. Рѣчи при открытіи въ г. Покровѣ церковно-приходской школы. Прот. І. С. *Любимова*. 21: 671—676; учителя Ив. П. *Лебедева*. 677—680; двѣ—крест. Мих. Ѳед. *Грачева*. 681—684.

5715. О необходимости обученія въ народныхъ школахъ церковно-славянскому языку. М. Ѳ. *Грачевъ*. 22: 693—709.

5716. „Жизнь и труды св. Апостола Павла", соч. Ф. В. Фаррара. (Критико-библіографическія замѣчанія). 22: 709—715; 23: 761—776; *1888* г., 21: 791—805; 22: 869—882; 24: 959—972.

5717. Отчетъ Общества вспомоществованія нуждающимся ученикамъ Муромскаго духовнаго училища за седьмой (1886—87) годъ. 22: 717—728.

5718. Отъ Комитета учредителей Общества улучшенія народнаго труда. 22: 728—740.

5719. Краткій отчетъ о дѣятельности православнаго Братства Св. Бл. В. Кн. Александра Невскаго за 1886—87 г. (Прот. В. *Косаткинъ*). 23: 776—788; 24: 826—847.

5720. Пятидесятилѣтній юбилей (свящ. с. Крутца Аѳанасія Ѳедоров. Левитова). 23: 789—793.

5721. Возобновленіе Владимірскаго Успенскаго собора. *Кн. А. В-ъ*. 24: 847—850.

1888 годъ.

4°. 53 №№. *).—Подписчиковъ (всѣхъ) 658.

Редакторъ—А. В. Альбицкій.—1-й № вышелъ 1 января, въ субботу.

5722. Древняя Троицкая церковь въ Перемиловскихъ горахъ Муромскаго уѣзда. *Добрынкинъ*. 2 и 3.

*) Не было неоффиц. части № 18-го.

5723. Объ устройствѣ мѣстнаго естественн-историческаго музея и Проэктъ нормальнаго устава. 4 и 5.

5724. О селѣ Мисайловѣ, ковров у. *Голышевъ*. 7.

5725. Императорское Московское Археологическое Общество—докладъ Анучина объ употребленіи различными народами саней, лодокъ и коней при погребеніи. 8.

5726. Предохраненіе древесныхъ посадокъ отъ поврежденія личинкою майскаго жука. (Изъ „Правит. Вѣстн.“). 10.

5727. Частная амбулаторная лѣчебница въ г. Шуѣ. *П*. 13.

5728. Отчетъ правленія Владимірскаго Благотворительнаго Общества за 1887 г. 14—17 и 20.

5729. Объ удобреніи почвы фосфористой мукой. 21—27.

5730. 35-ти лѣтній юбилей священнослуженія настоятеля Покровскаго собора въ г. Иваново-Вознесенскѣ протоіерея Василія Ивановича Соловьева. 30.

5731. Храмъ Всемилостиваго Спаса въ гор. Шуѣ. Ник-ай *Миловскій*. 32—36; *1889* г., №№ 31—36; *1890* г., №№ 12, 13, 16, 17, 23, 24, 26—29, 31, 32.

5732. Къ вопросу объ удобреніи фосфоритами. (Изъ „Прав. Вѣстн.“). 39.

5733. Некрологъ. Сергѣй Ниловичъ Коптевъ († 30 сентября). А. *Б-овъ* (Безсоновъ). 40 и 41.

5734. Извлеченіе изъ отчета Государственнаго дворянскаго земельнаго банка за 1886 г. (Изъ „Прав. Вѣстн.“). 40.

5735. Урожай хлѣбовъ и травъ во Владимірской губ. за 1888 г. 43, 46.

5736. Судоходство по рѣкѣ Тезѣ къ г. Шуѣ и обратно. *Журовъ*. 48, 49, 51—53; *1889* г., №№ 2 и 4.

5737. Дѣла фабрикантовъ въ г. Шуѣ. *Журовъ*. 6 и 12.

5738. Театральная хроника гор. Владиміра. N.N. (М. А. Левитскій). 11, 22—25, 29, 31, 37, 38, 42 и 50; *1889* г., № 1, 14; *1890* г., №№ 21, 34, 35; *1891* г., №№ 5, 9, 24, 25, 34, 46.

5739. Концерты О-ва любителей музыкальнаго и драматическаго искусства въ гор. Владимірѣ. 9 (*С-кій*), 11, 15, 19 и 45; *1889* г., № 3. (N.N. т. е. Левитскій).

5740. Владиміръ. Городскія извѣстія. 30, 31, 43, 44 и 47. (30: Актъ ремесленно-грамотной школы.—Празднованіе 900-лѣтія крещенія Руси. *А. Б-овъ* (Безсоновъ).—44: Актъ въ женской гимназіи. *А. Б-овъ*.—47: Празднество въ ремесленно-грамотной школѣ).

5741. Мѣстечко Никольское. Его жизнь и развлеченія. Д. *П-скій* (Парійскій). 47.

Михаилъ Алексѣевичъ Левитскій.

1888 годъ. (Е. В.).

8°. 1006 стр.—Тип. П. Ѳ. Новгородскаго (№№ 1—9) и В. А. Паркова (№№ 10—24).

Редакторъ—Н. Е. Бѣляевъ.

5742. Св. Василій Великій. 1: 1—11.

5743. „Годъ Православнаго христіанина". (Рец.). 1: 12—14.

5744. Краткія объясненія цѣлей и устройства образовательныхъ для рабочаго населенія заведеній, входящихъ въ число задачъ Общества улучшенія народнаго труда, въ память Царя-Освободителя Александра II. 1: 23—29.

5745. О поддѣлкѣ лампаднаго масла (елея). 2: 35—39.

5746. Ярополческая женская церковно-приходская школа въ гор. Вязникахъ. Свящ. К. *Веселовскій*. 2: 40—52.

5747. Преосвященнѣйшій Савва, Архіепископъ Тверскій, въ с. Палехѣ. *Очевидецъ*. 2: 52—61.

5748. Благодатное исцѣленіе отъ мучительной болѣзни по молитвамъ и заступленію Преподобнаго Никиты Столпника. Ив. Ѳед. *Турковъ*. 2: 61—63.

5749. Несгораемыя постройки. 2: 63—66.

5750. Некрологъ. А. Н. Никитинъ († 28 ноября 1887 г.). 2: 66.

5751. Единовѣрческая церковно-приходская школа въ слободѣ Мстерѣ. 3: 71—74.

5752. Бесѣды по расколу въ Соляномъ Городкѣ (въ Спб.). 3: 74—79.

5753. Направленіе европейской культуры и плоды ея. 3: 79—82.

5754. Абиссинія. 3: 82—88.

5755. Некрологъ. Свящ. с. Ельцина Михаилъ Викторовичъ Доброцвѣтовъ († 27 окт. 1887). N. 3: 89—90.

5756. Извѣстія и замѣтки. 3: 91—96; 4: 129—130; 5: 167—169; 6: 196—199; 7: 234; 8: 278—282; 9: 319—320; 10: 350—358; 11: 405; 12: 447—453; 13: 477—481; 18: 680—682; 19: 727—728; 20: 774; 21: 823—833.

5757. Церковно-приходскія попечительства, какъ органы приходской попечительности и благотворительности. 4: 101—111; 5: 137—148; 7: 205—216; 8: 245—258.

5758. Церковно-приходская школа при Николо-Галейской церкви въ гор. Владимірѣ. 4: 111—116.

5759. Некрологъ. О. Григорій Григорьевичъ Розановъ, свящ. с. Василькова, суздал. у. († 25 окт. 1887 г.). Е. *Р-въ*. 4: 116—118.

5760. Письмо преосвящ. *Аркадія*, архіеп. пермскаго (послѣ олонецкаго) къ митрополиту Исидору. 4: 118—129.

5761. Слово въ недѣлю мытаря и фарисея. Архіеп. *Θеогностъ*. 5: 131—137.

5762. „Проповѣди, слова и рѣчи", прот. А. Иванова. (Рец.). *В. Б.* (Березинъ). 5: 148—157.

5763. Село Борисоглѣбское (муром. у.). Свящ. Вас. *Добролюбовъ*. 5: 157—163; 6: 185—191.

5764. Слово въ недѣлю о блудномъ сынѣ. Архіеп. *Θеогностъ*. 6: 171—176.

5765. „Исторія Шуйскаго духовнаго училища", свящ. Правдина. (Рец.). *В. Б.* (Березинъ). 6: 177—185.

5766. Устройство и освященіе новаго зданія для церковно-приходской школы въ погостѣ Староникольскомъ (ковров. у.). Свящ. Іоаннъ *Чижевъ*. 6: 191—196.

5767. Бесѣда православныхъ со старообрядцами—безпоповцами, происходившая въ с. Борисоглѣбскомъ въ минувшемъ 1887 году. Свящ. Вас. *Добролюбовъ*. 7: 217—227.

5768. Некрологъ. Игуменъ Макарій (Мих. Петр. Свавицкій, † 9 февр.). 7: 227—230.

5769. Склонность народа къ суевѣрію. *П. С. А.* 7: 230—234.

5770. Слово въ день Благовѣщенія Пресвятыя Богородицы. П. А. *Р-нъ*. 8: 241—245.

5771. Описаніе рукописей и старопечатныхъ книгъ церковно-историческаго древлехранилища при Братствѣ Св. Благ. Вел. Кн. Александра Невскаго. В. Т. *Георгіевскій*. 8: 258—265; 9: 311—318 (не окончено).

5772. Руководство для первоначальнаго воспитанія слѣпыхъ дѣтей. 8: 266—273.

5773. Іисусъ Христосъ предъ Пилатомъ. Изъ лекцій: А. В. *Горскаго*. 8: 273—277.

5774. Слово въ недѣлю Ваій. Архіеп. *Θеогностъ*. 9 283—289.

5775. Возвратный путь къ Православію ***. 9: 289—298; 10: 336—343; 13: 464—471; 14: 497—507.

5776. Двадцатипятилѣтній юбилей учительской службы священника Шуйскаго Воскресенскаго собора Евлампія Ивановича Правдина. Свящ. Петръ *Александровскій*. 9: 299—302 и Рѣчь Н. П. *Скоростьлова*. 303—305.

5777. Изъ Гороховца (устройство часовни въ память царя-мученика). Пав. Евсигнѣевичъ *Копулянскій*. 9: 305—307.

5778. Устройство и освященіе церковно-приходской школы въ селѣ Некоморицѣ, юрьев. у. Ал-ръ. *Θедоровъ*. 9: 307—310.

5779. Мощи святителя Николая въ Баръ-градѣ. 10: 329—336.

5780. Церковныя библіотеки. *П. С. А.* 10: 343—348.

5781. Изъ богослужебной практики. 10: 349—350.

Николай Сергѣевичъ Виноградовъ.

5782. Очеркъ жизни св. Апостола Павла, (какъ введеніе въ его посланія). ***. 11: 365—381; 12: 419—434.

5783. Владѣтельные князья Стародубскіе. 11: 381—396; 12: 434—447.

5784. Отъѣздъ изъ Иркутска ректора духовной семинаріи о. архимандрита Григорія. 11: 396—403.

5785. О церковномъ винѣ. 11: 403—405.

5786. Программа чествованія 900-лѣтія крещенія Руси въ г.г. Владимірѣ и во Владимірской епархіи. 12: 411—417.— *Вл. Губ. Вѣд.*, 1888 г., № 28.

5787. Древняя языческая Русь. *В. Б.* (Березинъ). 13: 455—464; 14: 483—497.

5788. Мысли и надежды австрійскихъ славянъ. 13: 471—476.

5789. Слово по случаю празднованія девятисотъ-лѣтія со времени крещенія Русскаго народа. Архіеп. *Ѳеогностъ*. 15: 509—516.

5790. Празднованіе 900-лѣтія крещенія Руси во Владимірѣ. 14: 507—508; 15: 516—524.

5791. Смыслъ и значеніе юбилейнаго празднества 900-лѣтія Крещенія Руси. П. А. *Бѣлояровъ*. 15: 524—533.

5792. Св. Владиміръ какъ просвѣтитель Руси Ив. Гр. *Левковсвъ*. 15: 534—547.

5793. Слово въ день юбилейнаго чествованія 900-лѣтія крещенія Руси (15 іюля 1888 года) святымъ княземъ Владиміромъ. Прот. М. *Херасковъ*. 16: 549—556.

5794. Св. Равноапостольная Марія Магдалина. 16: 556—560.

5795. Историческая записка о Переславль-Залѣсскомъ духовномъ училищѣ. Ник. Серг. *Виноградовъ*. 16: 560—575; 17: 613—626; 18: 658—672; 19: 713—724; 20: 750—769; 21: 805—823.

5796. Благодатное исцѣленіе. Іеромонахъ *Варлаамъ*. 16: 576—577.

5797. Признательность духовенства своему благочинному (свящ. с. Тютькова, юрьев. у., Василію Ивановичу Покровскому). 16: 577—578.

5798. Путь глаголемымъ старообрядцамъ ко спасенію. Свящ. Вас. *Добролюбовъ*. 17: 591—605; 18: 646—658; 19: 698—713; 20: 737—749.

5799. Значеніе опыта въ пастырской дѣятельности священника. (Изъ „Тобол. еп. в.“). 17: 605—613.

5800. Построеніе и освященіе храма въ селѣ Зарѣчьи, покров. у. Свящ. Іоаннъ *Миловидовъ*. 17: 626—630.

5801. О молитвѣ за умершихъ. 17: 630—633.

5802. Поученіе воспитанникамъ Владимірской духовной семинаріи при началѣ новаго 1888—89 учебнаго года. Прот. М. *Херасковъ*. 18: 635—645.

5803. Закладка храма въ честь Боголюбской иконы Божіей Матери, при станціи Болдино. Свящ. Вас. *Соловьевъ*. 18: 672—679.

5804. Помощь Божія (въ с. Антилоховѣ). Свящ. І. *Семеновскій*. 18: 679—680.

5805. Слово въ день срѣтенія Владимірской иконы Божіей Матери 26 авг. Свящ. П. *Евгеновъ*. 19: 683—688.

5806. Освященіе и открытіе образцовой начальной женской школы при Владимірскомъ епархіальномъ женскомъ училищѣ. *С-кій*. 19: 688—694 и Рѣчь при открытіи школы: 694—697.

5807. Памяти о. Михаила Леонтьевича Тихонравова. К. *В-скій*. (Вознесенскій). 19: 724—727.

5808. Слово въ недѣлю 17-ю по пятидесятницѣ. Архіеп. *Ѳеогностъ*. 20: 731—736.

5809. Пятидесятилѣтній юбилей діакона села Ареѳина, муром. у., Степ. Степ. Херсонскаго. Свящ. П. *Соколовъ*. 20: 769—773.

(Рѣчь о. Петра *Соколова* и стихотв. слѣпца Ив. *Фигуровскаго*).

5810. Крушеніе царскаго поѣзда, 17 октября. 21: 781—790.

5811. Отзывъ о гр. Л. Н. Толстомъ. (Изъ „Нов. Врем.“). 21: 834—836.

5812. Слово въ недѣлю 20-ю по пятидесятницѣ. Архіеп. *Ѳеогностъ*. 22: 843—849.

5813. Торжественное освященіе новоустроеннаго корпуса при Духовной Семинаріи и открытіе въ немъ общежитія для воспитанниковъ оной. 22: 850—853; Рѣчь прот. М. *Хераскова*. 853—857; Записка по устройству общежитія. Свящ. А. *Альбицкій*. 857—862; Рѣчь при открытіи, свящ. А. *Альбицкаго*. 862—866; Рѣчь воспитан. VI класса, Ал-ра *Васильева*. 866—868; Рѣчь воспитан. IV класса Аполлинарія *Свавицкаго*. 868—869.

5814. Слово въ день прочтенія Высочайшаго манифеста о чудесномъ сохраненіи Ихъ Императорскихъ Величествъ при крушеніи поѣзда 17 октября. Свящ. С. *Еленевскій*. 23: 911—915.

5815. Свѣдѣнія о чудотворной иконѣ Умиленія Божіей Матери, именуемой Корсунской, находящейся въ Суздальскомъ Спасо-Евѳиміевомъ монастырѣ. 23: 915—923.

5816. Годичное собраніе Братства св. Александра Невскаго. 23: 923—926.

5817. Не лишнее напоминаніе по вопросу о ссудосберегательномъ Товариществѣ съ отдѣленіемъ Похоронной кассы. *А. Ф.* (Филипповскій). 23: 927—932.

5818. Абиссинская миссія и начальникъ ея. 23: 932—937.

5819. О пожертвованіи въ семинарскую библіотеку сочиненій И. С. Аксакова. И. *Левковъ*. 23: 937—939.

5820. Программа празднованія столѣтняго юбилея Переславскаго духовнаго училища 14-го декабря 1888 года. 23: 939—941.

5821. Глаголемымъ старообрядцамъ отъ Павла *Кириллова*. 24: 973—991.

1889 годъ.

4⁰. 52 №№ *).—Подписчиковъ (всѣхъ) 637.

Редакторъ—А. В. Альбицкій.—1-й № вышелъ 6 января, въ субботу.

5822. Отхожіе промыслы въ Муромскомъ уѣздѣ. *Добрынкинъ*. 5, 6, 38—44.

(Пароходо-служащіе и судо-рабочіе.—Волгари.—Коноводы.—Лямошники.—Пастухи.—Каменьщики.—Штукатуры.—Печники.—Кровельщики.—Плотники.—Пильщики.—Колодезники.—Погонщики.—Мясники.—Шерстобиты.—Швецы.—Калачники.—Извощики.—Ямщики.—Плотовщики.—Рыбный промыселъ.—Дроворубы.—Пильщики дровъ.—Возчики.—Землекопы.—Фабрично-рабочіе.—Прислуга.—Чернорабочіе).

5823. Отъ организаціоннаго Комитета Высочайше утвержденнаго съѣзда русскихъ дѣятелей по Техническому и профессіональному образованію въ Россіи. 7 и 8.

5824. Никольская деревянная церковь въ селѣ Глотовѣ, Владимір. губ., юрьев. у. (Изъ „Яросл. г. в."). И. А. *Шляковъ*. 9.

5825. Празднованіе 700-лѣтней годовщины рожденія основателя Нижняго-Новгорода, св. благовѣрнаго великаго князя Георгія Всеволодовича. 10.

5826. Адмиралъ Павелъ Степановичъ Нахимовъ. 12.

5827. Шуйскій городской общественный банкъ. *Журовъ*. 16.

5828. Отчетъ Правленія Владимірскаго Благотворительнаго Общества за 1888 г. 17, 19—21.

5829. Некрологъ. Графъ Дмитрій Андреевичъ Толстой (1823 † 25 апр. 1888). (Изъ „Прав. Вѣстн."). 18.

5830. Муромскій городской общественный банкъ. 19; прил. къ № 22 за *1890* г., къ № 19 за *1891* г.

5831. Фосфорнокислыя удобренія. 22—26.

5832. Вязниковскій городской общественный банкъ. Прилож. къ №№ 26 и 27.

5833. Клееварное производство въ Муромскомъ уѣздѣ. *Добрынкинъ*. 27.

5834. Благотворительное Общество въ с. Тейковѣ. *Журовъ*. 28—30.

---

*) Въ этомъ году не было неоффиц. части въ №№ 15 и 52.

5835. Меленковскій и Суздальскій городскіе общественные банки. 29.

5836. Некрологъ. Софья Алексѣевна Дюкова. 35.

5837. Урожай хлѣбовъ и травъ во Владимірской губерніи въ 1889 г. 37 и 49.

5838. Памятники русской старины.—Могила кн. Д. М. Пожарскаго. Рукописные памятники. Курганныя вещи, найденныя при раскопкахъ въ Вязниковскомъ, Шуйскомъ и Меленковскомъ уѣздахъ. Печатные памятники съ деревянныхъ досокъ. Печатные памятники съ мѣдныхъ досокъ. Памятники печатныхъ пряниковъ. *Голышевъ*. 45—48.

5839. Общія положенія о выставкѣ дѣтскихъ игрушекъ въ Педагогическомъ Музеѣ Военно-Учебныхъ Заведеній въ 1890 году. 50.

5840. Конкурсъ отъ московской комиссіи народныхъ чтеній. 51.

5841. Результаты удобренія фосфоритною мукою подъ рожь въ Корниловской экономіи г.г. Кулѳмзиныхъ. Ф. *Рекутинъ*. 51.

5842. Иваново-Вознесенскъ. 1 и 48 (Спектакли: 1—въ пользу реальнаго училища; 48—въ пользу вдовъ).

5843. Концертъ въ Муромѣ въ пользу духовнаго училища. 9.

5844. Владиміръ. Городскія извѣстія. 3, 4, 11, 13, 17, 26, 30, 36, 42, 45 и 46.

(3, 4, 12: Вечеръ и концертъ въ пользу студентовъ.—4: Елка въ Александрійскомъ пріютѣ.—11: Собраніе Владимір. Благотвор. О-ва. - Концерты за зиму. XX. (Левитскій).—17: Панихида по гр. Л. А Толстомъ.—26: Составъ Благотворит. Общества.—30: Праздникъ ремесленно грамотной школы. -36: Благодарность В. П. Гончарову.—42: Празднованіе по случаю избавленія семьи Государя.—46: Праздникъ въ Благотворит. О-вѣ).

5845. Празднованіе въ Шуѣ 17 октября. 42.

5846. Награды Н. А. Голышеву. 4 и 6; *1890* г., № 7; *1891* г., № 43.

1889 годъ. (Е. В.).

8⁰. 842 стр.—Тип. В. А. Паркова.

Редакторъ—Н. Е. Бѣляевъ.

5847. Десять лѣтъ архипастырской дѣятельности Высокопреосвященнѣйшаго Ѳеогноста во Владимірской епархіи. *С. К. В.* 1: 1—12, и два адреса. 13—15.

5848. Дѣйствіе Промысла Божія въ обращеніи раскольницы къ православію. Свящ. Н. *Покровскій*. 1: 15—18.

5849. Столѣтній юбилей Переславскаго духовнаго училища. С. *Лебедевъ*. 2: 23—34; Рѣчь прот. А. *Свирѣлина*. 2: 34—37.

5850. Обновленіе и освященіе теплаго храма св. Великомученицы Варвары, въ Воскресенскомъ приходѣ г. Юрьева. Свящ. Ал-й *Бѣляевъ*. 2: 38—46.

5851. Слово въ недѣлю 31-ю по пятидесятницѣ. Архіеп. *Ѳеогностъ*. 3: 47—53.

5852. Бесѣда православныхъ съ старообрядцами въ селѣ Дуниловѣ—о церкви. 3: 53—63; 4: 96—105; 5: 199—123.

5853. Торжество пятидесятилѣтняго юбилея протоіерея Христорождественскаго собора въ гор. Александровѣ, Василія Петровича Уводскаго. Свящ. Н. *Флоринскій*. 3: 63—72. (Рѣчь о. *Уводскаго*).

5854. Къ вопросу о молитвѣ православной церкви за усопшихъ инославныхъ христіанъ. 3: 72—77.

5855. Некрологъ. Священникъ Петропавловскаго пос., ковров. у. Алексѣй Моисеевичъ Архангельскій († янв.). Свящ. Вас. *Орловъ*. 3: 77—78.

5856. Бесѣда въ недѣлю 32-ю по пятидесятницѣ. Архіеп. *Ѳеогностъ*. 4: 81—86.

5857. Торжественное празднество въ честь св. Благ. В. Кн. Георгія (Всеволодовича) во Владимірѣ, 4 февраля. *С. П. Е.* (Евгеновъ). 4: 86—90.

5858. Извѣстія и замѣтки. 4: 106—107; 9: 260—264; 10: 295—296; 14: 427—428; 17: 495—497; 18: 556—560.

5859. Самъ Богъ вразумляетъ глаголемыхъ старообрядцевъ. Свящ. В. *Добролюбовъ*. 5: 123—141.

5860. Устройство и открытіе Шишкинской богадѣльни въ Суздальскомъ Покровскомъ женскомъ монастырѣ 12 декабря 1888 года. Свящ. І. *Взоровъ*. 5: 141—144.

5861. Монахи—первые садоводы въ Россіи. 5: 144—147.

5862. Торжественное празднованіе семисотлѣтней годовщины рожденія святаго Князя Георгія (Всеволодовича). 6: 149—161.

5863. Двѣ изъ новооткрытыхъ церковно-приходскія школы. 6: 161—166.

(Во Владимірѣ—при женскомъ монастырѣ и въ Ковровѣ—при желѣзно-дорожныхъ мастерскихъ).

5864. Пятидесятилѣтній юбилей (свящ. с. Сакулина Василія Ивановича Херсонскаго). Свящ. Аркадій *Пародовъ*. 6: 167—177.

5865. Обращеніе изъ раскола въ православіе (кр. д. Песочной Ивана *Паршина*). 6: 177—181.

5866. Слово въ недѣлю 4-ю великаго поста. Архіеп. *Ѳеогностъ*. 7: 183—189.

5867. Въ предупрежденіе противораскольническимъ миссіонерамъ. 7: 189—192.—Нѣкоторые изъ пріемовъ старообрядческихъ собесѣдниковъ. Н. *Ивановскій*. 7: 192—199.

5868. Къ отчету о движеніи суммъ по кассѣ Ссудосберегательнаго товарищества съ отдѣленіемъ похоронной кассы при Владимірской Духовной Консисторіи. А. В. *Филиповскій*. 7: 199—202.

5869. Некрологъ. Свящ. Махринской слободы Іоаннъ Егоровичъ Соловьевъ. N. 7: 202—203.

5870. Бесѣда миссіонера А. В. Суринова съ безпоповцами, происходившая въ Заястребскомъ приходѣ, Судогодскаго уѣзда. Свящ. Петръ *Смирновъ*. 8: 205—217.

5871. Чествованіе о. протоіерея Покровскаго въ гор. Иваново-Вознесенскѣ собора Василія Ивановича Соловьева, по случаю 35-ти-лѣтняго служенія его въ священномъ санѣ и 20-ти-лѣтняго—въ должности благочиннаго. *С. А. Л.* 8: 218—229.

(Рѣчь о. *Соловьева*).

5872. Еретичество Швецова и судъ надъ нимъ старообрядцевъ. Свящ. В. *Красновскій*. (Изъ „Другъ Истины"). 9: 231—240.

5873. Школьный бытъ питомцевъ Переславскаго духовнаго училища въ сороковыхъ годахъ. (Воспоминанія бывшаго питомца, по поводу 100-лѣтняго юбилея училища). Свящ. Ал-ръ *Ключаревъ*. 9: 240—254; 10: 289—295.

5874. Годичное собраніе Общества вспомоществованія нуждающимся ученикамъ Переславскаго духовнаго училища, и рѣчь прот. А. *Свирѣлина*. 9: 255—257.

5875. Воспоминаніе объ открытіи общей трапезы въ женскомъ Ѳедоровскомъ монастырѣ гор. Переславля. Свящ. Ал-ръ *Покровскій*. 9: 257—259.

5876. Бесѣда православныхъ съ старообрядцами, бывшая 2-го февраля сего года въ селѣ Борисовскомъ. Ник-й Іосиф. *Яхонтовъ*. 10: 265—288.

5877. Кончина и погребеніе начальницы женскаго Епархіальнаго училища—Варвары Павл. Островзоровой. В. *П-овъ*. (Нарбековъ). 10: 296—299, и рѣчи—прот. А. *Сѣрвицкаго*. 299—301 и одной воспитанницы. 301—302.

5878. Свѣдѣнія по Страннопріимному дому, состоящему при Владимірскомъ каѳедральномъ Успенскомъ соборѣ. Свящ. *Евгеновъ*. 10: 302—313.

5879. Прощаніе Москвы съ Высокопреосвященнѣйшимъ Михаиломъ Митрополитомъ сербскимъ. 10: 314—317.

5880. Въ церковно-приходскихъ школахъ. Н. И. *Соловьевъ*. 11: 321—327.

5881. Благодатное исцѣленіе (въ с. Чаадаевѣ). Свящ. Ал-й *Миртовъ*. 11: 327—330.

5882. Поднесеніе иконы духовенствомъ о. протоіерею с. Иворова Андрею Павловичу Бережкову. Свящ. *А. В.* 11: 330—334.

5883. Свѣдѣнія о произведенныхъ бесѣдахъ православныхъ миссіонеровъ съ глаголемыми старообрядцами во Владимір. епархіи за текущій годъ. 11: 335—338; 12: 368—375.

5884. О препятствіяхъ къ соединенію церквей Восточной и Западной. (Критическій разборъ статьи изъ сочиненія L'eglise Orientale). 12: 342—364; 13: 383—396; 14: 403—419.

5885. Некрологъ. Прот. Петръ Ив. Звѣревъ († 21 апр.). Свящ. В. *Валединскій.* 12: 365—368.

5886. Къ вопросу о церковно-приходскихъ школахъ. 13: 377—383.

5887. Вредъ употребленія спиртныхъ напитковъ. 13: 396—401.

5888. Поднесеніе наперснаго креста о. прот. Ѳедору М. Тихомирову. Свящ. Пав. *Успорскій.* 14: 420—424.

5889. Некрологъ. Діаконъ г. Шуи Петръ Алексѣевичъ Веселовскій. Сергѣй *М-скій.* (Миловскій). 14: 424—426.

5890. Въ память 17-го октября (основаніе ремесленнаго отдѣленія при церк.-приход. школѣ въ гор. Покровѣ). Свящ. Ник-й *Предтеченскій.* 15: 431—435.

5891. Пятидесятилѣтній юбилей заштатнаго свящ. с. Сновицъ, Симеона Іоанновича Альбицкаго. Свящ. А. *Альбицкій.* 15: 435—438.

5892. Кончина и погребеніе о. прот. г. Юрьева Алексѣя Іоанновича Успенскаго. Свящ. Д. *Сахаровъ.* 15: 438—441.

5893. Некрологъ. Уподіаконъ Ѳеодоръ Евѳимовичъ Соколовъ († на 9 іюня). Ив. *Л-въ.* 15: 441—444.

5894. Бесѣды (2) православныхъ съ апологетомъ раскола Онисимомъ Швецовымъ, происходившія въ селѣ Новомъ, владимір. у., 18 и 19 декабря 1888 г. 16: 445—471; 18: 521—556.

5895. Торжество по случаю 25-лѣтія служенія священника Василія Ѳеодоровича Алявдина въ должности благочиннаго. Свящ. В. *Никольскій.* 16: 471—474.

5896. Наказанное кощунство и предсмертное обращеніе въ православіе меленковскаго мѣщанина „молоканина". Свящ. Ѳ. *Делекторскій.* 16: 474—477.

5897. Обновленіе и освященіе Троицкаго собора въ Успенскомъ женскомъ монастырѣ гор. Александрова. Свящ. Н. *Флоринскій.* 17: 479—483.

5898. Поднесеніе наперснаго креста прот. Льву Егоровичу Левшину по случаю 25 лѣтія служенія его въ должности благочиннаго. Свящ. В. *Соловьевъ.* 17: 483—488.

5899. Нагавицынская вѣдьма. Свящ. І. *Успенскій.* 17: 489—495.

5900. Краткія свѣдѣнія о дѣятельности О-ва улучшенія народнаго труда. 16 (оффициал. ч.): 436—443; 17 (неоф. ч.): 498—512.

5901. Новые плоды миссіонерской дѣятельности. N. 19: 585—607.

5902. Устройство и освященіе зданія для церковно-приходской школы с. Андреевскаго, Александров. у. *П. А. Ц.* (Цвѣтаевъ). 19: 607—614.

5903. Бесѣды (2) миссіонера Московскаго Братства св. Петра, слѣпца А. Е. Шашина, происходившія въ гор. Ковровѣ, 11 и 13 декабря 1888 г. 20: 623—633; 21: 651—661.

5904. Юбилейное празднество въ селѣ Богородскомъ, юрьев. у. (25-лѣтіе въ должности духовника свящ. Іоанна Ал-ровича Шиповскаго) N. 20: 633—637.

5905. Некрологъ. Свящ. с. Смердова Петръ Ив. Парнассовъ († на 5 мая). Свящ. Вас. *Орловъ*. 20: 638—642.

5906. Сказаніе о Боголюбской иконѣ Божіей Матери, находящейся въ церкви села Манса, Городищскаго уѣзда, Пензенской губ. (Изъ „Пенз. еп. в.“). 20: 642—646.

5907. Извѣстіе о поступленіи В. Сенатова въ академію. 20: 646—647.

5908. 17-е октября въ Суздальскомъ духовномъ училищѣ. Свящ. М. *Снегиревъ*. 21: 661—666.

5909. Новыя постройки въ Страннопріимномъ домѣ и освященіе ихъ. *С. П. Е.* (Евгеновъ). 21: 666—669.

5910. Освященіе зданія для двухкласснаго мужскаго училища въ с. Кохмѣ. Свящ. Ѳедоръ *Сперанскій*. 21: 669—672.

5911. Подлежатъ-ли обложенію земскимъ сборомъ церковные дома, занимаемые членами причта? 21: 673—678.

5912. Святый Ѳеодоръ, первый епископъ Ростовскій и Суздальскій. В. *Б-нъ* (Березинъ). 22: 683—701.

5913. Устройство и открытіе церковно-приходской школы въ г. Шуѣ. N. 22: 701—707.

(Рѣчь о. *Правдина*).

5914. Пятидесятилѣтній юбилей свящ. п. Зяблицкаго, Василія Іоанновича Соколова. Свящ. Петръ *Соколовъ*. 22: 708—716.

5915. Бесѣда православныхъ съ старообрядцами, происходившая 8 окт. въ селѣ Савастлейкѣ, муром. у. Н. *Румянцевъ*. 23: 733—740.

5916. Историческая записка о дѣятельности Братства Св. Бл. В. Кн. Александра Невскаго за 10-лѣтній періодъ существованія его (1879—1889 г.). 23: 740—758; 24: 793—813; *1890* г., 1: 9—30; 2: 43—71; 3: 79—97.

5917. Домъ общежитія при Ярополческой, въ гор. Вязникахъ, двухклассной церковно-приходской школѣ. Свящ. К. *Вселовскій*. 23: 759—768; 24: 824.

(Слово о. І. М. *Смирнова*).

5918. Письмо священника къ безпоповцу о томъ, что троеперстіе не составляетъ печати антихриста. (Изъ „Рук. д. с. п.“). 23: 768—783.

5919. Годичное собраніе членовъ О-ва вспомоществованія нуждающимся ученикамъ Владимірскаго духовнаго училища. 24: 813—815.

5920. Двадцатипятилѣтній юбилей духовно-учебной службы преподавателя Владимірской духовной семинаріи, статскаго совѣтника Павла Алексѣевича Бѣлоярова. Ив. *Л-въ*. 24: 815—824.

(Рѣчи—архим. *Петра* и *Левкоева*)

1890 годъ.

4⁰. 52 №№ *).—Подписчиковъ (всѣхъ) 657.

Редакторъ—А. В. Альбицкій.—1-й № вышелъ 5 января, въ пятницу.

5921. Опытъ удобренія куломзинскою фосфоритною мукою въ бѣльскомъ уѣздѣ Смоленской губ. А. *Энгельгардтъ*. 1.

5922. Фосфоритная мука. 3.

5923. Дѣятельность земства Владимірской губ. по устройству ссудо-сберегательныхъ товариществъ. (Изъ соч. П. А. *Соколовскаго*. 5.

5924. Программа для собиранія народныхъ юридическихъ обычаевъ. 8.

5925. Программа научно-промышленной выставки въ Казани. 9.

5926. Выставка плодоводства, садоводства и огородничества въ Спб. 11.

5927. Отчетъ Правленія Владимірскаго Благотворительнаго Общества за 1889 г. 18—20 и 22.

5928. Положеніе о выставкѣ женскаго художественно-ремесленнаго труда. 36.

5929. Программа выставки сѣмянъ и всякихъ сельскохозяйственныхъ растеній, вспомогательныхъ удобреній, молочныхъ продуктовъ, а равно и продуктовъ сельско-фабричнаго и сельско-домашняго промысла въ 1891 г. 37.

5930. Некрологъ. Сергѣй Павловичъ Гессе († 21 іюля). Прот. Евл. *Правдинъ*. 38 и 40.

5931. Некрологъ. Петръ Павловичъ Кожинъ (8 апр. 1829 † 8 сент. 1890 г.). А. *Б-въ* (Безсоновъ). 41.

---

*) Въ этомъ году не было неоффиц. ч. №№ 14 и 52.

5932. Памяти Ксенофонта Федоровича Надеждина. М. *Левицкій*. 42.

5933. Открытіе втораго рельсоваго пути на Московско-Нижегородской желѣзной дорогѣ между станціями „Ковровъ Муромскій" и „Вязники". Свящ. К. *Вселовскій*. 43.

5934. Освященіе и открытіе (24 окт.) въ г. Владимірѣ городской богадѣльни, въ память 900-лѣтія крещенія Руси. *Т*. 44.

5935. Историческій очеркъ г. Шуи. *Журовъ*. 45—51; *1891* г., №№ 1—8, 10—12, 14—16, 18, 22, 23, 35—37.

5936. Шуйскій городской общественный банкъ. Прил. къ №№ 47—50; *1891* г., къ №№ 46 и 47.

5937. Владиміръ. Городскія извѣстія. 2, 3, 4, 15, 21, 30, 31, 39 и 43.

(2: Земское собраніе.—3, 4, 15 и 21: Концертъ, вечеръ и спектакли въ пользу студентовъ. N. (Левитскій, въ № 4, 15 и 21).—30: Актъ ремесленно-грамотной школы.—31: Отъ дирекціи драматическаго общества по поводу статьи г. N. въ № 21.—39: Экстренное собраніе Благотворит. О-ва для выраженія признательности В. А. Семенову (тоже—*Вл. еп. вѣд.*, 1890 г., № 19: 653—657).—43: Празднества 17 октября.—Составъ драматическаго общества).

5938. Иваново-Вознесенскъ. 3, 8, 9, 17 и 51.

(Спектакли: 3 и 17—на памятникъ Н. В. Гоголю; 8—въ пользу реальнаго училища, 9—въ пользу земской образцовой и начальной школъ, 51—въ пользу вспомогател. О-ва приказчиковъ).

5939. Открытіе въ гор. Судогдѣ съѣзда земскихъ начальниковъ и рѣчь М. А. *Ромейкова*. 7.

5940. Открытіе въ гор. Суздалѣ съѣзда земскихъ начальниковъ и рѣчь А. А. *Макарова*. 10.

5941. Празднованіе 900-лѣтія учрежденія Суздальской каѳедры и прибытія перваго епископа Ѳеодора. *А. П. Б.* (Безсоновъ). 25.

1890 годъ. (Е. В.).

8⁰. 568 стр.—Тип. В. А. Паркова.

Редакторъ—Н. Е. Бѣляевъ.

5942. Воззваніе архіеп. *Ѳеогноста* о пожертвованіяхъ для обновленія Успенскаго собора. 1: 1—2.

5943. Слово въ день рождества Господа нашего Іисуса Христа. Свящ. С. *Еленевскій*. 1: 3—8.

5944. Устройство и освященіе церковно-приходской школы при селѣ Абакумовѣ, покров. у., въ память чудеснаго событія 17 октября 1888 г. Свящ. Сергій *Альбицкій*. 1: 30—34.

5945. Забытый вопросъ (о матеріальномъ обезпеченіи духовенства). 1: 34—37.

Василій Гавриловичъ Добронравовъ.

5946. Юбилейное празднество (25 л. службы благочиннаго прот. с. Свѣтикова Михаила Герасимовича Сокольскаго). Свящ. Г. *Добролюбовъ*. 2: 71—74.

5947. Изъ Гороховца. Некрологъ. Діаконъ Ив. Трифон. Грацилевскій. П. Е. *Копулянскій*. 2: 74—77.

5948. Рѣчь при погребеніи діакона въ г. Иваново-Вознесенскѣ Максима Петровича Соколова († 27 іюня 1889). Прот. Вас. *Богородскій*. 3: 98—100.

5949. Изъ слоб. Мстеры. Обращеніе старообрядца—поморца въ православіе. *Православный*. (Голышевъ). 3: 100—102.

5950. Извѣстія и замѣтки. 3: 102—104; 4: 137—139; 6: 209—210; 7: 233—235; 10: 346; 15: 524—527; 18: 621—625; 21: 689—691; 23: 824—827.

5951. Поученія (2) о необходимости покаянія и пріобщенія св. Христовыхъ Таинъ. Свящ. Іоаннъ *Миловидовъ*. Прилож. къ № 3: 1—8.

5952. Церковно-приходскія библіотеки. В. *До-вовъ* (Добронравовъ). 4: 107—116; 5: 141—153.

5953. Желанные дѣятели (священникъ о. Ник-й Загорскій и его жена—въ церк.-приход. школѣ, въ пог. Макаровскомъ, александр. у.). Н. *С-въ* (Соловьевъ). 4: 117—118.

5954. Двадцатипятилѣтній юбилей сумрительской службы протоіерея Александра Ивановича Свирѣлина. *Л.* (Лебедевъ). 4: 118—126.

5955. Куреніе табака. (Изслѣдованіе д-ра *Кейбеля*). *Э.* 4: 126—137.

5956. Засѣданіе общаго собранія Братства 26 февраля 1890 г. 4: 153—166.

5957. Поученіе въ день Св. Бл. В. Кн. Георгія Всеволодовича. Прот. А-ръ *Виноградовъ*. 4: 167—172.

5958. Торжество православія. 4: 172—182.

5959. Къ свѣдѣнію хозяевъ (узнавать дни заморозковъ). Свящ. Вас. *Сперанскій*. 4: 183.

5960. Древнія гробницы во Владимірскомъ каѳедральномъ Успенскомъ соборѣ и погребенные въ нихъ князья и святители. Іеромонахъ *Порфирій*. 6: 185—200; 8: 237—251; 9: 269—281, съ рисункомъ; 11: 351—364; 12: 386—390; 14: 457—468; 15: 485—498; 17: 594—596.

5961. Идеальный народный учитель (Сергѣй Ал-ровичъ Рачинскій). В. *Д-въ*. 6: 200—209.

5962. Некрологъ. Ксенофонтъ Ѳедоровичъ Надеждинъ († 4 марта). 6: 212; *В. Д.* 9: 298—302.

5963. Синаксарь Св. Пасхи (пер. съ греческаго). 7: 213—217.

5964. Начало христіанства въ странѣ Суздальской. *В. Б.* (Березинъ). 7: 217—232.

5965. Церковно-приходскія школы Владимірской епархіи въ 1888—89 учебномъ году. 8: 252—267; 9: 281—298; 10: 320—339; 11: 365—378; 12: 391—410.

5966. Сказаніе о жизни и чудесахъ святаго Ѳеодора, перваго епископа Суздальскаго. (Ко дню девятисотлѣтней памяти его 8 іюня 1890 г.). 10: 303—317.

5967. Послѣдованіе празднества, въ память девятисотлѣтія первосвятителя Суздальскаго Ѳеодора, имѣющаго быть 8 іюня сего 1890 г. въ Суздалѣ. 10: 318—320.

5968. Геннадій Ѳедоровичъ Карповъ, его кончина (24 апр.) и погребеніе. Свящ. В. *Соловьевъ*. 10: 340—345.

5969. Слово въ день чествованія девятисотлѣтней памяти Суздальскаго святителя Ѳеодора (8-го іюня 1890 г.). Прот. М. *Херасковъ*. 12: 381—385.

5970. Страннопріимный домъ при Владимірскомъ каѳедральномъ Успенскомъ соборѣ. Свящ. *Евгеновъ*. 12: 410—423.

5971. Скромное торжество въ семинарской корпораціи (35-лѣтній юбилей Александра Ивановича Цвѣткова). 12: 424—425.

5972. Торжество девятисотлѣтней памяти св. Ѳеодора въ городѣ Суздалѣ. Прот. М. *Херасковъ*. 13: 427—442.

5973. Объ открытіи Общества трезвости въ с. Щербовѣ. Свящ. Петръ *Бѣлоцвѣтовъ*. 13: 443—444.

5974. Двадцатипятилѣтній юбилей службы преподавателя Шуйскаго духовнаго училища Николая Ильича Сервицкаго. Свящ. Петръ *Александровскій*. 13: 445—447, и рѣчь Н. П. *Скоростѣлова*. 447—451.

5975. Краткій очеркъ жизни и пророческаго служенія св. Иліи. *В. Б.* 14: 468—483; 15: 498—508.

5976. По поводу распоряженія о воспрещеніи винопитія на крестьянскихъ сходкахъ. N. 14: 483—484.

5977. О сквернословіи. (Изъ рѣчи *Палимпсестова*). 15: 509—515.

5978. Пребываніе архіеп. Ѳеогноста въ гор. Вязникахъ 14 и 15 іюля. Свящ. К. *Весселовскій*. 15: 515—519.

5979. Годичный актъ ремесленно-грамотной школы при Владимірскомъ Благотворительномъ Обществѣ. 15: 519—524.

5980. Замѣтки о преподаваніи Закона Божія въ церковно-приходскихъ школахъ. В. *Д-въ*. 16: 535—547; 17: 565—579; 18: 603—618; 19: 640—653.

5981. Профессоръ Владимірской духовной семинаріи Михаилъ Васильевичъ Тихонравовъ, въ письмахъ къ другу своему, священнику, нынѣ протоіерею, Михаилу Васильевичу М-скому. *Н. М.* (Миловскій) 16: 547—561; 17: 580—589.

5982. Владиміръ, 5 августа. (Освященіе и поднятіе крестовъ на Успенскій соборъ). *С. П. Е.* (Евгеновъ). 16: 561—564.

5983. Чествованіе пастыря церкви. (25-лѣтній юбилей свящ. с. Константиновскаго Николая Александровича Бѣляева). N. 17: 589—593.

5984. Слово въ недѣлю 15-ю по пятидесятницѣ. Архіеп. *Ѳеогностъ*. 18: 597—603.

5985. Послѣдованіе празднества въ память пятисотлѣтія со дня преставленія святаго благ. кн. Андрея Смоленскаго, каковое празднество имѣетъ быть 27 октября 1890 г. въ гор. Переславлѣ-Залѣсскомъ. 18: 618—621.

5986. Слово въ недѣлю по Воздвиженіи. Архіеп. *Ѳеогностъ*. 19: 633—640.

5987. Слово въ недѣлю 18-ю по пятидесятницѣ. Архіеп. *Ѳеогностъ*. 20: 665—671.

5988. О средствахъ для предохраненія отъ пьянства, по ученію св. Іоанна Златоустаго. N. 20: 671—681.

5989. Погостъ Кинешемскій. Свящ. *І. Л.* (Лавровъ). 20: 681—686.

5990. „Вел. Кн. Дм. Іоан. Донской и Преп. Сергій Радонежскій". (Рец.). *Педагогъ*. 20: 687—689.

5991. Слово въ недѣлю 19-ю по пятидесятницѣ. Архіеп. *Ѳеогностъ*. 21: 695—701.

5992. Карающая и спасающая рука Божія надъ сектантомъ. Свящ. Ѳедоръ *Ставровскій*. 21: 701—708.

5993. Празднованіе дня 17 октября въ с. Иванисовѣ,— освященіе иконы, и рѣчь предъ этимъ учителя *Смирнова*. 21: 708—712.

5994. Владимірская бурса (по воспоминаніямъ бывшаго бурсака съ 1849 по 1855 г.). Свящ. Ал-ръ *Ключаревъ*. 21: 713—726.

5995. Слово въ недѣлю 24-ю по пятидесятницѣ. Архіеп. *Ѳеогностъ*. 22: 735—740.

5996. Можно ли клясться именемъ Божіимъ? (Изъ „Др. истины"). Свящ. С. *Снигдазовъ*. 22: 740—749.

5997. Десятилѣтіе Общества вспомоществованія нуждающимся ученикамъ Муромскаго духовнаго училища. 22: 750—759.

5998. Торжественное освященіе иконы во Владимірской духовной семинаріи, въ память 17 октября 1888 года. *В. Б.* 22: 759—764, и Слово по этому случаю учен. VI класса Аполлинарія *Свавицкаго*. 764—769.

5999. Общее собраніе членовъ Братства Св. Бл. В. Кн. Александра Невскаго 23 ноября 1890 г. 23: 785—791.

6000. Дѣятельность Братства св. Александра Невскаго противъ раскола за 1889—90 годъ. 23: 791—817.

6001. Церковное торжество 17 октября 1890 г. въ Гавриловскомъ посадѣ (освященіе хоругви и ковчега для св. мощей). Свящ. А. *Бобровъ*. 23: 817—824.

6002. Торжественное поднесеніе св. иконы священнику с. Кожина, Константину Лукичу Звѣздину по случаю 35-лѣтняго служенія его въ священномъ санѣ. Свящ. Мих. *Звѣревъ*. 23: 828—830.

6003. Слово въ недѣлю св. Праотецъ. Архіеп. *Ѳеогностъ*. 24: 841—847.

6004. Празднованіе пятисотлѣтія со времени кончины св. благ. кн. Андрея Смоленскаго, Переславскаго чудотворца. Свящ. Ѳедоръ *Сергіевскій*. 24: 848—856.

1891 годъ.

4⁰. 52 №№ *).—Частныхъ подписчиковъ 188.

Редакторъ—А. В. Альбицкій.—1-й № вышелъ 4 января, въ пятницу.

6005. Некрологъ. Степанъ Михайловичъ Посылинъ († 21 дек. 1890 г.). *Журовъ*. 3.

6006. Некрологъ. Яковъ Петровичъ Гарелинъ († 31 окт. 1890). 6.

6007. Памяти Аполлона Александровича Куломзина († 5 апр.). Ник-й *Макаровъ*. 15.

6008. Изъ путевыхъ замѣтокъ. Г. Александровъ Владимірской губерніи. А. Н. *Ушаковъ*. 19.

6009. Фосфоритная мука Куломзинская (т. е. тонко-размолотые фосфориты безъ обработки кислотами). 20 и 21.

6010. Часовня Животворящаго Креста Господня при Шуйской Спасской церкви. (См. № 5731). Ник-й Мих. *Миловскій*. 26—29.

6011. Суздальскій городской общественный банкъ. Прил. къ № 26; 30; 1891 г., прил. къ № 39; 1893 г., къ № 31.

6012. Отчетъ Правленія Владимірскаго Благотворительнаго О-ва за 1890 г. 30—32.

6013. Вязниковскій городской общественный банкъ. Прил. къ 32; *1892* г. къ № 30; *1893* г. къ №№ 27 и 28.

6014. Владимірскій Епархіальный Комитетъ по сбору пожертвованій въ пользу голодающихъ. 36, 37, 41, 44, 47, 51 и 52; *1892* г., 1, 2, 8, 11, 17, 20, 26 и 35.

6015. Порядокъ торжества освященія наружной стороны обновленнаго Владимірскаго Успенскаго собора, имѣющаго быть 29 сентября 1891 г. 38.

---

*) Нѣтъ № 17-го—неоффиц. ч.

6016. Памятники древней письменности Спасскаго монастыря въ г. Муромѣ. (Лицевой сунодикъ и Вкладная книга). *Добрынкинъ*. 39, 41—43, 50; *1892* г., №№ 4, 5 и 7.

6017. Торжество освященія наружной стороны обновленнаго Владимірскаго Успенскаго каѳедральнаго собора. 40.

6018. Пожертвованія въ пользу пострадавшихъ отъ неурожая. 45, 46, 47, 49; *1892* г., №№ 6, 8, 10, 12, 16, 17, 21, 23, 30, 35.

6019. Некрологъ. Протоіерей Алексѣй Михайловичъ Левитскій. К. *Томасъ*. 45 и 48.

6020. Иваново-Вознесенскъ. Извѣстія. 11, 14, 15 и 18.

(11: Спектакль—въ пользу реальнаго училища; 14, 15 и 18—публичныя лекціи Мих. Іоасафат. Невядомскаго—въ пользу общежитія въ женской гимназіи, исправительной колоніи и въ пользу вдовъ врачей (Манассеинскій рубль).

6021. Градовая туча, съ грозой, 12 марта въ гор. Муромѣ. *Добрынкинъ*, 12.

6022. Вечеръ въ гор. Судогдѣ въ пользу ученицъ женской гимназіи во Владимірѣ. 28.

6023. Владиміръ. Городскія извѣстія. 1, 3 (N.), 4, 13 (тоже), 18 (тоже), 34 (тоже), 52.

(1: Спектакль въ пользу женской гимназіи.—3 и 4: Концертъ въ пользу студентовъ.—13: Духовный концертъ.—18: Литературные вечера и концертъ въ пользу студентовъ и гимназистовъ.—34: О предстоящемъ зимнемъ сезонѣ увеселеній.—52: Благодарность В. П. Гончарову).

1891 годъ. (Е. В.).

8⁰. 828 стр.—Тип. В. А. Паркова.

Редакторъ—Н. Е. Бѣляевъ.

6024. Синаксарь на Рождество Христово. (Перев. съ греч.). 1: 1—3.

6025. Митрополитъ Филаретъ—о табакокуреніи. 1: 4—10.

6026. Чествованіе свящ. села Кишлѣева Василія Григорьевича Баскакова. Свящ. А. *Архангельскій*. 1: 11—15.

6027. Абхазскія пчелы. *Горизонтовъ*. 1: 15—16.

6028. Слово предъ присягою дворянъ Владимір. губ. по случаю предстоявшаго выбора должностныхъ лицъ. Архіеп. *Ѳеогностъ*. 2: 29—36; 3: 98.

6029. Къ біографіи преосвященнаго Евѳимія, бывшаго епископа Саратовскаго. Служебная его дѣятельность во Владимірской духовной семинаріи. Свящ. *А. К.* 2: 36—51.

6030. Къ характеристикѣ раскольническаго духовенства. 2: 51—61.

6031. 50-лѣтній юбилей діакона въ г. Муромѣ, Дмитрія Ефимовича Соколова. N. 2: 61—63.

6032. Извѣстія и замѣтки. 2: 63—65; 6: 197—201; 11: 368—375; 16: 526; 20: 680; *1892* г., 1: 12; 4: 83—84; 5: 96; 7: 162—166; 10: 256—260; 14: 362; 19: 504—505.

6033. Бесѣда православныхъ со глаголемыми старообрядцами, бывшая 12 ноября 1889 г. въ селѣ Борисовскомъ, владимір. у. *Н. Я.* (Яхонтовъ). 3: 67—90; 4: 109—131.

6034. Очеркъ жизни протоіерея с. Свѣтикова Михаила Герасимовича Сокольскаго († 27 мая 1890 г.). Свящ. Ѳед. *Бѣляевъ*. 3: 91—98.

6035. Дѣятельность въ пользу трезвости. (См. № 5988). N. 4: 131—136.

6036. Годичное собраніе Общества вспомоществованія нуждающимся ученикамъ Переславскаго духовнаго училища въ 1890 г. 4: 136—137.

6037. Надгробное слово (при гробѣ врача В. Я. Менци). (Истина нашего воскресенія, какъ слѣдствіе воскресенія Христова). Прот. М. *Херасковъ*. 5: 143—152.

6038. 19 февраля въ образцовой начальной школѣ при Владимірской духовной семинаріи. 5: 152—156.

6039. Чествованіе настоятеля Шуйской Спасской церкви о. протоіерея Михаила Васильевича Миловскаго, по случаю 40-лѣтія его служенія. Прот. *Правдинъ*. 5: 156—159.

6040. Некрологъ. Александръ Ивановичъ Цвѣтковъ († 18 окт. 1890 г.). N. 5: 160—167.

6041. Школа пчеловодства, учреждаемая Братствомъ Св. Бл. В. Кн. Александра Невскаго во Владимірѣ. 6: 171—177.

6042. Какъ должно исповѣдываться. Прот. А. *Никольскій*. (Изъ „Тул. еп. в.“). 6: 177—183.

6043. Воспоминаніе о Муромскомъ духовномъ училищѣ. Свящ. Аркадій *Нардовъ*. 6: 183—196.

6044. Слово во 2-ю недѣлю великаго поста. Архіеп. *Ѳеогностъ*. 7: 203—208.

6045. Съѣздъ дѣятелей противъ раскола Владимірской епархіи, бывшій 29 и 30 октября 1890 года. 7: 209—225; 8: 235—250.

6046. Слово въ 5-ю недѣлю великаго поста. Архіеп. *Ѳеогностъ*. 8: 227—234.

6047. Чѣмъ могутъ заниматься учителя начальныхъ народныхъ школъ въ лѣтнее каникулярное время. (Изъ „Церк.-прих. школы“). 8: 250—259.

6048. Къ вопросу о преподаваніи церковно-славянской грамоты въ церковно-приходской школѣ. В. *Добронравовъ*. 9: 265—283; 10: 297—313.

6049. Въ молоканскомъ собраніи. (Краткій очеркъ общественнаго богослуженія у мѣстныхъ (с. Коровино, меленков. у.) молоканъ). Свящ. Г. *Орфеевъ*. 9: 283—295.

6050. Видимыя дѣйствія промысла Божія надъ бывшимъ раскольникомъ, Ив. Клевцовымъ, крест. дер. Коровкина, вязник. у. N. 10: 314—321.

6051. Дѣйствіе внѣбогослужебныхъ собесѣдованій. Свящ. Дм. *Нарбековъ*. 10: 321—322.

6052. Бесѣда бывшаго старообрядца Ив. Ив. Маркова съ глаголемымъ старообрядцемъ Егоромъ Ѳеоктистовымъ, происходившая въ селѣ Борисовскомъ, Владимір. у., въ домѣ означеннаго Маркова въ присутствіи нѣсколькихъ лицъ безпоповщинскаго толка. Свящ. А. *Алякринскій*. 11: 327—348.

6053. Некрологъ. Владиміръ Яковлевичъ Менци († 16 февраля). 5: 170; 11: 349—363 (С. *Чельцовъ*).

6054. Въ защиту старыхъ пріемовъ обученія въ школахъ. („Церк. Вѣстн."). Свящ. М. *Александровъ*. 11: 363—368.

6055. Синаксарь на день Сошествія Святаго Духа. (Перев. съ греч.). 12: 379—384.

6056. Закладка храма въ Муромскомъ духовномъ училищѣ.—*въ*. 12: 384—390.

6057. Страннопріимный домъ при Влад. каѳедр. Успен. соборѣ за 1890 г. Свящ. П. *Евгеновъ*. 12: 390—400.

6058. Чудесное исцѣленіе ужаснаго недуга при мощахъ св. Благов. Княжны Евфросиніи Суздальской. Свящ. Ал-ръ *Цвѣтковъ*. 13: 411—420.

6059. Дисциплина въ школѣ. (Изъ „Калуж. еп. в."). 13: 420—438.

6060. Владимірское Благотворительное Общество въ 1890 г. 13: 438—445.

6061. Посѣщеніе Его Высокопреосвященствомъ гор. Шуи для торжественнаго освященія новаго соборнаго колокола, сооруженнаго въ память чудеснаго событія 17 окт. 1888 г. *П. Е. П.* 14: 451—463.

6062. Доброе дѣло не остается безъ добрыхъ послѣдствій. (По поводу новаго колокола въ Шуѣ былъ обѣдъ, на которомъ рѣшили расширить соборъ). Прот. Е. *Правдинъ*. 14: 463—467.

6063. Къ вопросу о нищенствѣ. *В. З.* 14: 468—478.

6064. Одна изъ мѣръ къ уменьшенію пьянства въ народѣ. 14: 479—481.

6065. Церковно-приходская школа въ с. Щербовѣ, ковров. у. N. 15: 485—490.

6066. Юный сербскій король въ Москвѣ. 15: 490—494; въ Спб. 16: 519—522.

6067. Поученіе, сказанное при выпускѣ воспитанниковъ Киржачской учительской семинаріи въ 1891 г. Свящ. А-ръ *Охотинъ*. Прил. къ № 15, стр. 9—14.

6068. Рѣчь—по случаю присоединенія девяти старообрядцевъ къ православной церкви въ с. Борисоглѣбскомъ въ храмовой праздникъ перенесенія мощей св. благ. кн. Бориса и Глѣба. Свящ. Вас. *Добролюбовъ*. Прилож. къ 15. стр. 14—16.

6069. Великая княгиня Марія, основательница Успенскаго женскаго монастыря во Владимірѣ. (Іеромонахъ *Порфирій*. 16: 495—512.

6070. Возвращеніе Государя Наслѣдника изъ путешествія. 16: 513—519.

6071. Письмо кол. сов. А. *Гласова* на имя настоятеля Задонскаго монастыря архим. Прокопія. (Объ обращеніи старообрядца) (Изъ „Ворон. еп. в.“). 16: 522—526.

6072. Поученіе, произнесенное въ с. Чаадаевѣ въ день Вознесенія Господня, по случаю присоединенія нѣсколькихъ старообрядцевъ къ православію. Свящ. Вас. *Добролюбовъ*. Прил. къ № 16, стр. 17—19.

6073. Поученіе предъ исповѣдью. Свящ. Вас. *Добролюбовъ*. Прил. къ № 16, стр. 20—24.

6074. Слово при освященіи соборнаго храма въ гор. Судогдѣ. Архіеп. *Ѳеогностъ*. 17: 527—533.

6075. Древнія гробницы во Владимірскомъ Успенскомъ женскомъ монастырѣ и погребенныя въ нихъ княгини и княжны. (Дополненіе къ статьѣ, см. № 6069). Іеромонахъ *Порфирій* 17: 533—538.

6076. Посѣщеніе села Ивановскаго-Ухтомскаго архіеп. Ѳеогностомъ, 24 іюня 1891 г. Свящ. Ѳ. *Бѣляевъ*. 17: 538—540.

6077. Кромѣ церкви православной нѣтъ и не можетъ быть иной церкви Христовой (Изъ „Братск. Слова“). Архим. *Павелъ*. 17: 541—548.

6078. Совѣты учащемуся юношеству. (Изъ „Душеп. чт.“). 17: 548—552.

6079. Образовательная дѣятельность Императорскаго Православнаго Палестинскаго Общества въ Святой землѣ. 17: 553—556; 18: 590—600.

6080. Образованіе Епархіальнаго Комитета для сбора пожертвованій пострадавшимъ отъ неурожая. 18: 557—565.

6081 Бесѣда православнаго священника—миссіонера съ глаголемыми старообрядцами (въ с. Драчевѣ). Свящ. Іоаннъ *Успенскій*. 18: 565—589.

6082. Слово при освященіи наружной стороны Владимірскаго Каѳедральнаго Успенскаго собора. Архіеп. *Ѳеогностъ*. 19: 601—608.

6083. Священное торжество по окончаніи реставраціи Успенскаго каѳедральнаго собора во Владимірѣ. 19: 608—621.

Василій Тимофеевичъ Георгіевскій.

6084. Владимірскій Успенскій соборъ и его историческое значеніе. В. *Георгіевскій*. 19: 622—636.

6085. Реставрація Владимірскаго Успенскаго каѳедральнаго собора. Прот. А. *Виноградовъ*. 19: 636—647.

6086. Благочестіе и мудрость Св. Бл. Вел. Кн. Андрея Боголюбскаго. (Рефератъ рѣчи Е. В. *Барсова*). 19: 648—650.

6087. Адресы архіеп. Ѳеогносту по случаю реставраціи Успенскаго собора. 19: 650—652.

6088. Общество трезвости въ с. Щербовѣ ковров. у. *В. Г-скій*. 20: 653—662.

6089. Годичный актъ въ Московской Духовной Академіи. Студентъ А. *Товаровъ*. 20: 662—666.

6090. Некрологъ. Высокопреосв. Платонъ митрополитъ кіевскій († 1 окт.). 20: 667—669; рѣчь проф. дух. акад. В. Ѳ. *Пѣвницкаго* по 6-й пѣсни канона. 670—672; рѣчь студента академіи *Шевелева*. 672—675.

6091. Пріѣздъ преосвященнѣйшаго Іеронима, еп. тамбовскаго и шацкаго, въ с. Дмитріевы-Горы меленков. у. Свящ. Ал-ръ *Авроровъ*. 20: 675—680.

6092. Освященіе и открытіе вновь устроеннаго дома призрѣнія бѣдныхъ въ гор. Суздалѣ 6 октября 1891 года. N. 21: 683—686.

6093. Закрытіе Переславской епархіи въ 1788 году. М. В. *Загорскій*. 21: 686—697; 23: 764—777.

6094. Памяти бывшаго преподавателя Владимірскаго епархіальнаго женскаго училища Василія Васильевича Нарбекова († 30 сент.). Свящ. М. А. *Веселовскій*. 21: 697—701.

6095. Слово въ недѣлю 22-ю по пятидесятницѣ. Архіеп. *Ѳеогностъ*. 22: 715—722.

6096. Некрологъ. Намѣстникъ Троице-Сергіевой Лавры, архим. Леонидъ († 22 окт.). Студентъ А. В. *Товаровъ*. 22: 722—728.

6097. Слово въ день освященія вновь устроеннаго „Шишкинскаго дома призрѣнія бѣдныхъ". Свящ. Вас. *Сперанскій*. Прил. къ № 22: 25—28.

6098. Поученіе 6 окт. при приводѣ къ присягѣ членовъ попечительнаго Совѣта Шишкинскаго дома призрѣнія бѣдныхъ. Свящ. В. *Сперанскій*. Прил. къ № 22: 28—30.

6099. Рѣчь предъ благодарственнымъ молебствіемъ по случаю исполнившагося 25-лѣтія супружеской жизни Государя Императора. Прот. Е. *Правдинъ*. Прил. къ № 22: 30—32.

6100. Краткій отчетъ о дѣятельности Братства Св. Бл. В. Кн. Александра Невскаго за 1890—91 годъ. 23: 747—761; Общее собраніе Братства 23 ноября 1891 г. 761—764.

6101. Третій съѣздъ дѣятелей Владимірской епархіи противъ раскола, бывшій 29, 30 и 31 октября 1891 г. 24: 793—812.

6102. Торжество 75-лѣтія Муромскаго духовнаго училища. Е. *Орловъ*. 24: 812—814.

6103. Торжество 50-лѣтія священства прот. Крестовоздвиженской гор. Иваново-Вознесенска ц. Василія Павловича Богородскаго. Прот. К. *Веселовскій*. 24: 814—820.

1892 годъ.

4°. 52 №№ *).—Частныхъ подписчиковъ 188.

Редакторъ—А. В. Альбицкій.—1-й № вышелъ 3 января, въ пятницу.

6104. Выдѣлка валяныхъ сапоговъ и производство желѣзныхъ сапожныхъ шпилекъ въ Муромскомъ уѣздѣ. *Добрынкинъ*. 9.

6105. Некрологъ. Генералъ-лейтенантъ Владиміръ Николаевичъ Струковъ (1812 † 27 марта 1892). (Изъ „Моск. Вѣд." № 89). 14.

6106. Отчетъ Владимірскаго Благотворительнаго Общества за 1891 г. 18—21.

6107. Панагія патріарха московскаго Филарета Никитича Романова. *Добрынкинъ*. 22.

6108. Урожай хлѣбовъ и травъ во Владимір. губ. въ 1891 г. 24; въ 1892 году. № 45.

6109. Муромскій городской общественный банкъ. Прил. къ № 26.

6110. Инструкція Правленія Общества потребителей на первый операціонный годъ. 27.

6111. Въ виду холеры. N. (Левитскій). 28.

6112. Свѣдѣнія о числѣ заболѣвшихъ холерою во Владимір. губерніи. 31—45.

6113. О червяхъ, выѣдающихъ плѣшины на озимыхъ и яровыхъ хлѣбахъ и о мѣрахъ истребленія ихъ. К. Э. *Линдеманъ*. 31 и 32.

6114. Изъ жизни и дѣятельности нашихъ городскихъ обществъ взаимнаго страхованія имуществъ отъ огня. N. (Левитскій). 33.

6115. По вопросу объ устройствѣ въ г. Владимірѣ Общества взаимнаго страхованія имущества отъ огня. N. (Левитскій). 34.

6116. Владимірскій городской ломбардъ. N. (Левитскій). 36; *1894* г., № 10.

---

*) Въ этомъ году не было № 15.

Алексѣй Петровичъ Безсоновъ.

6117. Производство вышивокъ въ селѣ Холуѣ, вязников. у. (Изъ „Отчеты и изслѣдов. по кустарн. промышл. въ Россіи", т. I). С. А. *Давыдова*. 40 и 41.

6118. Некрологъ. Сенаторъ Николай Петровичъ Синельниковъ. 42.

6119. Преподобный Сергій Радонежскій какъ общественный дѣятель. (Рѣчь на актѣ мужской гимназіи 1 окт.). П. Н. *Страховъ*. 42.

6120. Церковно-приходское благотворительное общество въ с. Тейковѣ, шуйск. уѣзда. *Журовъ*. 46.

6121. Общество земледѣльческихъ колоній и ремесленныхъ пріютовъ для несовершеннолѣтнихъ преступниковъ и безпріютныхъ дѣтей Владимір. губ. N. 48.

6122. Некрологъ. Іосифъ Михаиловичъ Судіенко († 5 декабря). *А. Б.* (Безсоновъ). 50.

6123. Иваново-Вознесенскъ. 13 (концерты учениковъ въ пользу школъ, пострадавшихъ отъ неурожая); 17 (вечеръ въ пользу ночлежнаго дома).

6124. Владиміръ. Городскія извѣстія. 8, 11, 14, 29, 30, 31, 37, 47; N. (Левитскій): 3, 5, 6, 10, 16, 20, 25, 26, 38, 39, 43, 44, 49 и 51; М. *Робустовъ*—11; И. *Скачевскій*—13; Н. А. *Цвѣтковъ*—19; Н. *Іорданскій* и А. *Эрнъ*—21.

(№№ 3, 18 и 21: концерты въ пользу студентовъ; 5, 6, 20, 38, 43, 44: театральная хроника; 8 и 14: благодарности Гончарову; 10, 11, 13, 16, 19: концерты; 16, 25, 39, 49 и 51: объ обществѣ потребителей въ гор. Владимірѣ; 18—спектакль въ пользу женской гимназіи; 26—о С. И. Каляжновѣ, какъ брантмейстерѣ; 29 и 30: по поводу холеры; 31 и 47: къ Благотворит. О-ву и ремеслен. школѣ; 37—проводы Великолуцкаго полка; 44—открытіе Общины сестеръ милосердія).

1892 годъ. (Е. В.).

8⁰. 684 стр.—Тип. В. А. Паркова.

Редакторъ—Н. Е. Бѣляевъ.

6125. Преображенскій соборъ въ гор. Переславлѣ. Свящ. П. *Ильинскій*. 1: 1—9; 2: 19—34.

6126. Наглядный примѣръ того, какъ вредно существованіе кабака и какъ полезно закрытіе кабаковъ. Свящ. Им. *Нарбековъ*. 1: 9—12.

6127. Ѳеодоровская церковно-приходская школа при Богородице-Рождественскомъ соборѣ въ гор. Суздалѣ. С. І. *В-въ*. 2: 35—42.

6128. О клятвѣ именемъ Божіимъ и присягѣ. 3: 45—55; 4: 72—83.

6129. Закладка новаго храма на Студеной горѣ въ гор. Владимірѣ (13 окт. 1891). Свящ. В. *Орловъ*. 3: 55—59.

6130. Освященіе церковно-приходской школы въ пог. Кинешемскомъ, вязник. у. Свящ. І. *Лавровъ*. 3: 59—64.

6131. Поученіе въ недѣлю сыропустную св. *Димитрія*, митрополита ростовскаго. 4: 65—69.

6132. Священнослуженіе въ г. Владимірѣ по случаю 25-лѣтія служенія Архіеп. Ѳеогноста въ епископскомъ санѣ. N. 4: 69—72.

6133. Къ характеристикѣ молоканскихъ наставниковъ. Свящ. Г. *Орфеевъ*. 5: 85—90.

6134. Празднованіе пятидесятилѣтія въ священномъ санѣ Саввы, архіеп. Тверскаго и кашинскаго, на мѣстѣ его родины, въ селѣ Палехѣ, вязников. у., 25 янв. *С. М. Т.* 5: 91—96.

6135. Торжество православія. 6: 105—132.
(Успѣхи миссіонерства).

6136. Литургія преждеосвященныхъ даровъ и ея происхожденіе. 6: 133—138.

6137. 50-лѣтній юбилей діакона единовѣрческой, г. Иваново-Вознесенска, ц. Ѳеод. Семен. Виноградова. N. 6: 139—144.

6138. Устройство и освященіе дома для церковно-приходской школы въ с. Пировыхъ-Городищахъ, вязник. у. Прот. К. *Веселовскій*. 6: 144—147.

6139. Синаксарь въ среду страстной седмицы (пер. съ греч.). 7: 149—155.

6140. Открытіе публичныхъ чтеній въ Гавриловскомъ посадѣ 23 февр. 1892 г. Мих. *Соловьевъ*. 7: 155—160.

6141. Ночь при гробѣ Господнемъ въ храмѣ Воскресенія въ Іерусалимѣ. 7: 160—162.

6142. Гор. Владиміръ на Клязьмѣ въ церковно-историческомъ отношеніи со времени св. Андрея Боголюбскаго до перенесенія митрополичьей каѳедры въ Москву при св. Петрѣ (1155—1325). *В.* 8: 167—176; 9: 202—214.

6143. Двѣ бесѣды православныхъ съ расколоучителемъ Онисимомъ Швецовымъ въ дер. Перовѣ, вязник. у., 10 и 24 янв. N. 8: 176—183; 11: 273—286.

6144. Въ назиданіе тѣмъ, которые среди заботъ житейскихъ нерадятъ о жизни и пищѣ духовной. 8: 183—188.

6145. Слово епископа *Александра* при послѣднемъ его служеніи во Владимірскомъ каѳедральномъ соборѣ, по случаю перемѣщенія на каѳедру Енисейскую и Красноярскую. 9: 189—193.

6146. Преосвященный Александръ, еп. Енисейскій, бывшій еп. муромскій, викарій. N. 9: 193—201.

6147. Страннопріимный домъ—за 1891 г. Свящ. І. *Уваровъ*. 9: 214—219; за 1892 г. *1893*, № 10: 300—309.

6148. „Солга неправда себѣ". *А. И.* (А. В. Ивановъ). 10: 225—230.
(О толстовцахъ).

6149. Владимірская чудотворная икона Пресвятыя Богородицы. („Паст. собес."). 10: 230—245.

6150. Обзоръ мѣръ для предупрежденія слѣпоты. 10: 246—255.

6151. Ученіе св. Іустина Философа о Богѣ-Словѣ. *И. Сахаровъ.* 11: 265—273; 12: 293—304; 13: 329—347.

6152. Десятилѣтіе Православнаго Палестинскаго Общества. 11: 286—288.

6153. Кара Божія за хулы на св. православную церковь. N. 12: 305—310.

6154. Некрологъ. Свящ. пог. Староникольскаго Матвѣй Прокопіевичъ Покровскій. N. 12: 310—314.

6155. О святыхъ иконахъ. („Сарат. еп. в."). 12: 314—320.

6156. Изъ отчета Владимір. Благотворит. О-ва 1891 г. 12: 320—328.

6157. Посѣщеніе Суздальскаго Спасо-Евфиміева монастыря воспитанниками Суздальскаго духовнаго училища. *Очевидецъ.* 13: 347—350.

6158. Бесѣда православнаго пастыря съ молоканами о почитаніи св. креста Господа Іисуса. Свящ. Г. *Орфеевъ.* 14: 351—361; 15: 363—374.

6159. Цѣлебныя свойства меда. *Любарскій.* (Изъ „Рус. Пчел. Л."). 15: 374—382.

6160. Изъ Вязниковъ. Посѣщеніе города еп. Тихономъ. *П. К. В.* (Веселовскій). 15: 382—384.

6161. Слово въ недѣлю одиннадцатую по пятидесятницѣ. Архіеп. *Ѳеогностъ.* 16: 385—391.

6162. Поученіе на 23 число іюня—день празднества въ честь Владимірскія иконы Пресвятыя Богородицы. Прот. А-ръ *Виноградовъ.* Прил. къ № 15: 1—5.

6163. Поученіе въ день св. Бл. В. кн. Андрея, 4 іюля. Свящ. П. *Евгеновъ.* Прил. къ № 15: 5—8.

6164. Общее собраніе Братства св. Бл. Вел. кн. Александра Невскаго 2 августа. 16: 391—397.

6165. О чудодѣйственной силѣ креста Господня и крестнаго знаменія. Еп. *Сергій* могилевскій. 16: 398—414.

6166. Всенародныя молебствія въ гор. Владимірѣ (по случаю холеры). *С. П. Е.* (Евгеновъ). 16: 415—420.

6167. Слово въ недѣлю 13-ю по пятидесятницѣ. Архіеп. *Ѳеогностъ.* 17: 423—428.

6168. Почему мы боимся холеры. *А. И.* (Ивановъ). 17: 429—435.

6169. Слово въ день усѣкновенія главы св. Іоанна Предтечи. Гр. М. М. *Сперанскій.* 17: 436—442.

6170. Некрологъ. Свящ. г. Переславля Θеод. Петр. Сергіевскій († 14 іюня). *Л-въ*. (Лебедевъ). 17: 442—450.

6171. Памяти въ Бозѣ почившаго Исидора, митрополита с.-петербургскаго. 18: 451—455.

6172. Муромское духовное училище за 75-лѣтній періодъ своего существованія. (1816—1891). Мих. Вас. *Грамматинъ*. 18: 455—466; 20: 514—527; 21: 551—564; 22: 582—593; 23: 611—623.

6173. 50-лѣтній юбилей свящ. с. Черкутина Николая Козмича Смирнова. N. 18: 466—474.

6174. О достойномъ срѣтеніи праздничныхъ дней. (Изъ „Душеп. Чт."). 18: 474—478.

6175. Слово въ недѣлю по Воздвиженіи. Архіеп. *Θеогностъ*. 19: 479—485.

6176. Торжество 25 сент. 1892 г. въ Троице-Сергіевой лаврѣ по поводу исполнившагося 500-лѣтія со дня блаженной кончины препод. Сергія Радонежскаго. Н. *Г-ій* (Георгіевскій). 19: 485—491.

6177. Приношеніе Троице-Сергіевой лаврѣ отъ гор. Владиміра ко дню юбилейнаго торжества. *С. П. Е.* (Евгеновъ). 19: 491—495.

6178. Открытіе церковно-приходской школы въ Вязниковскомъ Благовѣщенскомъ монастырѣ. 19: 495—500.

6179. Милостыня. *Палимпсестовъ*. („Моск. церк. вѣд."). 19: 500—504.

6180. Слово при благодарственномъ Господу Богу молебствіи объ избавленіи гор. Владиміра отъ смертоносной болѣзни—холеры. Архіеп. *Θеогностъ*. 20: 507—513.

6181. Благодарность жителей гор. Владиміра предъ Господомъ Богомъ за избавленіе ихъ отъ холерной эпидеміи въ минувшее лѣто. *С. П. Е.* (Евгеновъ). 20: 527—530.

6182. 50-лѣтній юбилей прот. Павла Іосифовича Скворцова. N. (Свящ. Н. *Флоринскій*). 20: 530—536.
(Рѣчь прот. А. В. *Цвѣтаева*).

6183. Любительскій хоръ въ гор. Юрьевѣ. Н. *Сергіевскій*. 20: 536—537.

6184. Значеніе препод. Сергія и основанной имъ Троицкой обители въ исторіи Русской церкви и государства. 21: 543—550; 22: 571—582.

6185. Открытіе Петропавловской женской церковно-приходской школы въ гор. Юрьевѣ. Свящ. Дм. *Сахаровъ*. 21: 564—567.

6186. Слово въ недѣлю 25-ю по пятидесятницѣ. Архіеп. *Θеогностъ*. 23: 605—611.

6187. Слово произнесенное *Θеогностомъ*, Архіепископомъ Новгородскимъ и Старорусскимъ, во Владимірскомъ

Успенскомъ каѳедральномъ соборѣ при прощаніи съ Владимірскою паствою 6 декабря. 24: 639—643.

6188. Проводы Высокопреосвященнѣйшаго Ѳеогноста. 24: 643—677.

(Рѣчи архим. *Никона* (2), учен. Ив. *Голованова*, учен. Евг. *Воскресенскаго*, П. А. *Бѣлоярова*, А. И. *Иванова*, о. М. А. *Веселовскаго*, М. И. *Красовской*, прот. А. И. *Виноградова*, о. В. В. *Косатикина* (адресъ), о. Н. В. *Покровскаго*, прот. М. П. *Введенскаго*, прот. А. М. *Альбицкаго*).

1893 годъ.

4⁰. 53 №№ *).—Частныхъ подписчиковъ 181.

Редакторы: А. В. Альбицкій (№№ 1—26), П. В. Тихомировъ (№№ 27—29) и М. Е. Альбицкій (№№ 30—53).—1-й № вышелъ 1 января, въ пятницу.

6189. Шуйскій городской общественный банкъ. Прил. къ №№ 2 и 3.

6190. Некрологъ. Николай Яковлевичъ Дубенскій. А. В. *Смирновъ*. 4.

6191. О выставкѣ птицеводства. 5.

6192. Кое-что объ обществахъ потребителей у насъ и за границей. 7.

6193. Отчетъ правленія Владимірскаго Благотворительнаго Общества за 1892 г. 12, 15 и 19.

6194. Отчетъ по торговымъ операціямъ Общества потребителей въ г. Владимірѣ съ 1 іюля 1892 г. по 1 марта 1893 г. 16.

6195. Метеорологическія замѣтки въ г. Муромѣ. *Добрынкинъ*. 17.

6196. Нынѣшнее положеніе работъ по постройкѣ храма Воскресенія Христова. 18.

6197. Пчеловодная выставка въ Спб. 20.

6198. Куломзинская фосфоритная мука. 21—23.

6199. Хлѣбный пильщикъ (вредитъ пшеницѣ, ржи, ячменю и овсу). 24 и 25.

6200. Государственный квартирный налогъ. (Изъ „Прав. Вѣстн.“). 26 и 27.

6201. Православный храмъ въ Сушневѣ, покров. у., владимір. губ., въ имѣніи умершаго профессора и доктора русской исторіи Г. Ф. Карпова. N. 28.

6202. Нѣсколько словъ о „Владимірскомъ собраніи“ и „Владимірскомъ городскомъ клубѣ“. N. (Левитскій). 29.

*) Въ этомъ году не было неоффиц. ч. № 14-го.

6203. Некрологъ. Иванъ Васильевичъ Романовскій. А. В. *Смирновъ*. 30.

6204. Фабричная и заводская промышленность во Владимір. губ. за 1892 г. 31—34.

6205. Отчетъ по безплатной чайной, открытой въ гор. Владимірѣ 25 іюля 1893 г. на Сѣнной площади. 33, 40, 42; по дешевой столовой. *1894*, №№ 2, 7, 12, 15, 40; *1895* г., № 10.

6206. Отзывъ объ епархіальныхъ училищахъ дѣвицъ духовнаго званія. N. (Левитскій). 33.

6207. О состояніи дѣла народнаго образованія во Владимір. губ. за 1892 г. 35 и 36.

6208. Народное здравіе и общественное призрѣніе во Владимір. губ. за 1892 г. 38 и 39.

6209. Извлеченіе изъ общихъ правилъ Всемірной выставки 1894 г. въ Антверпенѣ. 41 и 42.

6210. Дѣятельность Владимірскаго общества любителей музыкальнаго и драматическаго искусствъ за 1892—3 г. У. (Ушаковъ). 43.

6211. Объ археологическомъ съѣздѣ въ г. Владимірѣ. *Голышевъ*. 44.

6212. О дѣятельности общества вспомоществованія нуждающимся ученицамъ Владимірской женской земской гимназіи. N. (Левитскій). 45.

6213. По поводу 25-лѣтія существованія Шуйско-Ивановской желѣзной дороги. А. *Писаревъ*. 46.

6214. Международная выставка плодоводства въ Спб. 47 и 48.

6215. Урожай хлѣбовъ и травъ во Владимір. губ. въ 1893 г. 48.

6216. Новый храмъ во имя св. Архистратига Михаила, построенный въ г. Владимірѣ. N. (Левитскій). 50.

6217. Открытіе желѣзно-дорожной вѣтви до г. Киржача, 17 ноября. (Изъ „С. Отеч." № 33). 50.

6218. Отчетъ ссудо-сберегательной кассы при Ковровскихъ мастерскихъ за 1892—3 г. 51.

6219. Занятія и промыслы крестьянъ 2 стана Александров. у. Н. И. *Соловьевъ*. 51 и 52.

(Земледѣліе.—Отхожіе промыслы.—Кустарные: пряденье льна и тканье холстовъ; возка и пилка лѣса; выпаиваніе телятъ; вырѣзка дѣтскихъ игрушекъ изъ дерева; валка саногъ; печеніе баранокъ и пряниковъ—тульскихъ и вяземскихъ).

6220. Пожаръ въ Боголюбовомъ монастырѣ, 21 декабря, въ новомъ соборѣ. 53.

6221. Муромъ. 8 (концертъ въ реальномъ училищѣ); 13 (концертъ въ пользу женск. прогимназіи).

6222. Иваново-Вознесенскъ. 9 (концертъ въ пользу обществен. библіотеки и ночлежнаго дома).

6223. Владиміръ. Городскія извѣстія. 1—5, 7—12, 16, 19, 33, 44, 49 и 50.

(1, 2 и 5: Объ обществѣ потребителей.—3, 4, 10—12 и 49: концерты въ пользу студентовъ.—8 и 9: о концертномъ сезонѣ.—7, 9 и 19: къ Обществу Краснаго Креста.—16: Награда Добрынкину.—33 и 50: къ Благотворит. О-ву.—44: О безплатной воскресной школѣ).—Статьи въ №№: 1, 2, 3, 5, 8—12, 44 и 49 принадлежатъ N. (Левитскому).

1893 годъ. (Е. В.).

8⁰. 764 стр.—Тип. В. А. Паркова.

Редакторъ—Н. Е. Бѣляевъ.

6224. Встрѣча Высокопреосвященнѣйшаго Сергія во Владимірѣ и вступленіе его на Владимірскую каѳедру. 1: 1—6.

(Рѣчь прот. М. И. *Жудро*).

6225. Краткія свѣдѣнія о жизни и дѣятельности Сергія, Архіеп. владимірскаго и суздальскаго. 1: 7—17.

6226. Краткій отчетъ о дѣятельности Братства св. Бл. Вел. кн. Александра Невскаго за 1891—92 г. 1: 17—25; 2: 47—57; 3: 80—93; 4: 118—132; 5: 159—181.

6227. Открытіе публичныхъ религіозно-нравственныхъ чтеній въ дер. Харитоновѣ. Прот. Е. *Правдинъ*. 1: 25—33.

6228. Къ вопросу объ обезпеченіи быта православнаго русскаго духовенства. 2: 58—65.

6229. 50-лѣтній юбилей прот. с. Красна, муром. у., Ксенофонта Прохоровича Смирнова. Свящ. І. *Черноброводцевъ*. 2: 65—75.

(Рѣчь юбиляра).

6230. Слово архіеп. *Сергія* при прощаніи его съ могилевскою паствою. 3: 77—80.

6231. Некрологъ. Свящ. с. Борисоглѣбскаго, муром. у., Василій Петровичъ Добролюбовъ († 12 сент. 1892 г.). Свящ. Ал-й *Миртовъ*. 3: 93—101.

6232. Циркуляръ, разъясняющій право церквей производить торговлю свѣчами. 3: 102—103; 4: 139.

6233. Миссіонерская дѣятельность свящ. В. Добролюбова (см. № 6231). N. 4: 105—118; 5: 141—153.

6234. Ликъ Христа Спасителя. (Изъ „Церк. Вѣстн.“). 4: 133—139.

6235. Церковно-приходская школа въ пог. Муськѣ муром. у. *С. В. В.* 5: 153—158.

6236. Четвертый съѣздъ дѣятелей Владимірской епархіи противъ раскола, бывшій 26 и 27 ноября 1892 г. 6: 185—202.

(Рѣчь прот. *Алявдина*).

6237. 50-лѣтній юбилей прот. с. Новоселокъ, муром. у., Гавріила Алексѣевича Валединскаго. Свящ. А-ръ *Амницкій*. 6: 202—212.

6238. Синаксарь въ недѣлю св. апостола Ѳомы (перев. съ греч.). 7: 213—216.

6239. Церковно-приходская школа въ с. Крутцахъ, вязников. у. *Очевидецъ*. 7: 217—225.

(Рѣчь о. Ал-ѣя *Благосклонова*).

6240. Погостъ Иговъ и мѣстная чудотворная икона. Свящ. Пав. *Синадскій*. 8: 231—238.

6241. Сказаніе о древней святынѣ Ивера. (Изъ „Троицк. листк."). 8: 238—242.

6242. „Духовные посѣвы", сборникъ свящ. Дьяченко. (Рец.). 8: 243—247.

6243. Стихи на преставленіе, Владимірской епархіи, второкласснаго Суздальскаго Спасо-Евѳиміева монастыря всечестнаго отца архимандрита и ордена св. Анны 2-й степени кавалера Ѳеодорита, скончавшагося 1802 г. апрѣля 13-го дня въ самый праздникъ св. Пасхи, въ девятомъ часу по полуночи,— сочиненные однимъ изъ его пріятелей, знающимъ и почитающимъ преставившагося добродѣтели, въ Переславлѣ-Залѣскомъ (ректоромъ Владимір. семинаріи въ 1795—1803 г. и настоятелемъ Данилова монастыря архим. *Павломъ*). Сообщилъ Н. Н. *Корсунскій*. 8: 247—249.

6244. Главная и неотложная задача пастырской миссіи. (Изъ „Церк. вѣстн."). 8: 250—255.

6245. Бесѣда православныхъ съ раскольниками (въ д. Болдино). Вас. *Терновскій*. 9: 259—270.

6246. Отзывъ о статьѣ свящ. (с. Торчина) Алексѣя Меморскаго, озаглавленной: „ученіе православной русской церкви о великомъ водоосвященіи". N. 9: 270—281.

6247. Дѣятельность русскихъ пастырей для искорененія языческихъ суевѣрій въ народѣ. (Церковно-историч. очеркъ). А. *Товаровъ*. 10: 287—300; 11: 311—331.

6248. Школьный праздникъ (въ с-цѣ Ѳедоровскомъ, покров. у.). А-ръ *Руберовскій*. 11: 331—338.

6249. Некрологъ. Прот. Василій Павловичъ Богородскій († на 31 марта). *В. Б.* 11: 338—340.

6250. Письмо и совѣты о. *Амвросія* о табакокуреніи. 11: 340—343.

6251. Школы грамоты и приходское (сельское) духовенство. В. *Добронравовъ*. 12: 347—363; 14: 395—417.

6252. Слово въ день св. бл. в. кн. Георгія, Владимірскаго чудотворца. Свящ. П. *Евгеновъ*. 12: 364—368.

6253. Рѣчь предъ молебствіемъ при окончаніи учебнаго года, сказанная учащимся въ Зиновьевской народной школѣ. *П. А. Ц.* (Цвѣтаевъ). 12: 368—373.

6254. Призывъ духовенства къ борьбѣ съ безбожіемъ въ Сербіи. 12: 373—376.

6255. Освященіе храма во имя Боголюбивой Божіей Матери при станціи Болдино. Свящ. Вас. *Соловьевъ*. 13: 379—392. (Рѣчи архіеп. *Сергія* и В. О. *Ключевскаго*).

6256. Актъ въ училищѣ слѣпыхъ (въ Спб.). 13: 392—394.

6257. Расколоучитель, Благовѣщенскаго собора діаконъ Ѳедоръ Ивановъ. (Біографія его). А. *Товаровъ*. 15: 419—433; *1894* г., 10: 223—235; 11: 246—258; 12: 259—273; 13: 289—304; 14: 317—328; 15: 337—351; 16: 392—402; 17: 405—419; 18: 443—448; 19: 466—471; 20: 499—509; 22: 581—593; 23: 627—632; *1895* г., 2: 29—33; 3: 52—58.

6258. Рѣчи, говоренныя въ разное время Саввою, архіеп. тверскимъ и кашинскимъ. (Разборъ ихъ съ гомилетической точки зрѣнія). N. 16: 435—456.

6259. Епархіальныя женскія училища. (Изъ рѣчи кн. С. М. *Волконскаго*). М. А. *Левитскій*. 16: 456—458.

6260. Некрологъ. Свящ. пог. Успенскаго Григорій Ѳедоровичъ Скворцовъ († 5 іюня). Свящ. Алексѣй *Двѣтковъ*. 16: 459—463.

6261. Некрологъ. Прот. с. Елпатьева Андрей Александровичъ Успенскій († 2 іюля). А. *Товаровъ*. 16: 463—465.

6262. Некрологъ. Леонтій, митроп. московскій и коломенскій († на 2 авг.). 16: 466—467.

6263. „Бесѣды объ основныхъ истинахъ св. православной вѣры" Д. Б. Сергія, архіеп. Владимірскаго. М. 1893 г. (Рец.). N. 17: 477—482.

6264. О семейномъ воспитаніи дѣтей. (Изъ произведеній *Филарета*, митроп. моск.). 17: 482—493.

6265. Чествованіе старосты Шуйской градской Спасской ц. Ив. Ив. Дудкина. Свящ. Дм. *Грамматинъ*. 17: 493—498.

6266. Бесѣда православнаго миссіонера Е. А. Николаева съ безпоповцемъ Иваномъ Зыковымъ, происходившая въ с. Кабановѣ, покров. у. N. 18: 499—519.

6267. „Опытъ полнаго курса гомилетики", Мих. Чепика. (Рец.). N. 18: 519—526.

6268. Рѣшеніе гражданскаго кассаціоннаго департамента Правит. Сената о возстановленіи нарушеннаго владѣнія церковною землею. 18: 526—547.

6269. Извѣстія и замѣтки. 18: 547—549; 19: 579—584; 21: 618—625; *1894* г., № 2: 47—50; 4: 93—94; 6: 136—140; 7: 158—166; 12: 282—285; 15: 356—357; 16: 403.

6270. Освященіе новопостроеннаго храма, въ честь Преображенія Господня, въ гор. Иваново-Вознесенскѣ. Свящ. Дм. *Сперанскій*. 19: 551—565.

(Поученіе свящ. А-ра *Охотина*, 559—563; рѣчь С. Д. *Смирнова*, 564—565).

6271. Чествованіе настоятеля Суздальскаго Спасо-Евѳиміева монастыря, о. архим. Досиѳея, по случаю исполнившагося 50-лѣтія его служенія въ священномъ санѣ и 25-лѣтія его настоятельскаго служенія въ гор. Суздалѣ. *С. С. І. В-ъ.* 19: 566—579.

(Рѣчь прот. М. *Хераскова* и іеромонаха *Фотія*).

6272. Освященіе отстроеннаго храма, въ честь Покрова Пресвятыя Богородицы, въ Николаевскомъ Волосовомъ монастырѣ. А. *Борисоглѣбскій.* 20: 585—588.

6273. Проводы сослуживца (преподавателя семинаріи Василія Аникитича Прозорова). N. 20: 589—600.

(Рѣчи В. А. *Прозорова*, о. В. В. *Косаткина*, А. И. *Иванова* и Ѳ. К. *Сахарова*).

6274. Чествованіе храмоздательницы Анны Тимоѳеевны Карповой. Свящ. Вас. *Соловьевъ.* 20: 600—603.

6275. Некрологъ. Свящ. пог. Кинешемскаго, Стефанъ Александровичъ Лавровъ († 29 авг.). N. 20: 605—606.

6276. Освященіе придѣльнаго храма, во имя Трехъ Святителей, въ селѣ Горицахъ владимір. у. Свящ. Ал-ѣй *Троицкій.* 21: 607—616.

(Поученіе свящ. с. Хотѣнскаго—І. *Смирнова*).

6277. Начало, послѣдующая судьба и окончательное устройство школы въ с. Боровицахъ, горохов. у. *А. О.* (А. І. Обтемперанскій). 21: 616—618.

6278. Столѣтіе со дня рожденія знаменитаго русскаго ученаго Ник. Ив. Лобачевскаго. 22: 635—651.

6279. 50-лѣтній юбилей свящ. с. Алексина, покров. у., Іоанна Іоанновича Ключарева. *Павелъ Троицкій.* 22: 652—654.

6280. Общее собраніе членовъ Братства св. бл. вел. кн. Александра Невскаго 23 ноября. 23: 675—679.

6281. Безплатная столовая для бѣдныхъ прихожанъ с. Палеха, вязников. у., открытая 1 іюня с.г. по усердію неизвѣстныхъ благотворителей изъ гор. Москвы. Свящ. Ник. *Чихачевъ.* 23: 680—697.

6282. Проводы учителя образцовой при Владимір. дух. семинаріи школы, Ник. Ив. Бесѣдина. *Д.* 23: 697—700.

6283. Новосозданный Михаило-Архангельскій храмъ, что на Студеной горѣ, во Владимірѣ. Свящ. В. *Орловъ.* 24: 721—742.

(Слово о. Н. В. *Покровскаго*, 736—742).

6284. 50-лѣтній юбилей свящ. г. Шуи, Павла Петровича Изволенскаго. Свящ. Дм. *Грамматинъ.* 24: 742—745.

Михаилъ Ефимовичъ Альбицкій.

1894 годъ.

4°. 52 №№. *).—Частныхъ подписчиковъ 330.

Редакторъ—М. Е. Альбицкій.—1-й № вышелъ 7 января, въ пятницу.

6285. Отъ комитета по сооруженію храма на мѣстѣ крушенія Императорскаго поѣзда. 1.

6286. Некрологъ. Епископъ Ѳеофанъ († 6 янв.). 2 и 8 (изъ „Влад. еп. в.").

6287. Открытіе въ Москвѣ склада для продажи кустарныхъ издѣлій. 2.

6288. Отчетъ правленія Общества для вспомоществованія учащимся въ Иваново-Вознесенскомъ реальномъ училищѣ. 3.

6289. Очередная выставка птицеводства въ Москвѣ. 6.

6290. Отъ Геологическаго Комитета. 7.

6291. Публичное сообщеніе барона О. О. Буксгевдена о задачахъ и дѣятельности Императорскаго Россійскаго Общества спасанія на водахъ, состоявшееся въ г.г. Владимірѣ 16 февраля 1894 г. 8.

6292. Вѣдомость о состояніи Суздальской Блохинской богадѣльни. 9.

6293. Вѣдомость о пожарахъ по гор. Владиміру за 1893 г. и о выданныхъ страховыми обществами убыткахъ. 9.

6294. Отчетъ Владимірскаго мѣстнаго Управленія Россійскаго Общества Краснаго Креста за 1893 г. 11—13.

6295. Отчетъ правленія Владимірскаго Благотворительнаго Общества за 1893 г. 14, 15, 17.

6296. О способахъ борьбы съ непарнымъ шелкопрядомъ. 15.

6297. Пятидесятилѣтіе существованія Александринскаго дѣтскаго пріюта въ гор. Владимірѣ. 17.

6298. Рѣчь по случаю 50-лѣтняго юбилейнаго торжества въ Александринскомъ дѣтскомъ пріютѣ. Свящ. Іоаннъ *Уваровъ*. 17.

6299. О прогрессивномъ развитіи средствъ и дѣятельности Домовъ трудолюбія. 19, 20.

6300. Положеніе о Всероссійской промышленной и художественной выставкѣ 1896 г. въ Нижнемъ-Новгородѣ. 21 и 22.

6301. Бѣдствія Эллады. По поводу Высочайше разрѣшенной по Имперіи подписки въ пользу пострадавшихъ. К. *Случевскій*. (Изъ „Прав. Вѣсти."). 23.

---

*) Въ этомъ году не было № 16-го.

6302. Отчетъ лоттереи-аллегри, устроенной 9 мая 1894 г. въ пользу Александринскаго Дѣтскаго Пріюта въ г. Владимірѣ. 24.

6303. Желѣзнодорожная вѣтвь отъ гор. Юрьева-Польскаго къ линіи Московско-Ярославской жел. дороги. (Изъ „Прав. Вѣстн.“). 25.

6304. Археологическая экскурсія въ Муромскомъ уѣздѣ. *Добрынкинъ*. 25.

(Древніе храмы въ с. Борисоглѣбскомъ, гдѣ былъ монастырь).

6305. Провалъ земли (близъ дер. Базарова, муром. у.). (Изъ „Рус. вѣд.“). 25; 27.

6306. Подъѣздной путь отъ ст. Иваново Шуйско-Ивановской жел. дор. до с. Тейкова. (Изъ „Прав. вѣстн.“). 26.

6307. Нижегородская выставка. („Нов. вр.“). 26.

6308. Ископаемыя находки въ Муромскомъ и Меленковскомъ уѣздахъ. *Добрынкинъ*. 26.

(Бивень—въ дер. Дьяконовой.—Прежнія находки костей допотопн. животныхъ).

6309. Хозяйственно-противопожарная водопроводная система инженера Н. П. Зимина. 27.

6310. Дѣятельность Владимірскаго братства св. Бл. В. Кн. Александра Невскаго. 27—29.

6311. Праздникъ Ивана Купала. (Изъ „Прав. в.“). 27.

6312. Виды на урожай въ губерніи по свѣдѣніямъ, полученнымъ къ 1 іюля. 28, 29.

6313. Промыслы городскаго и сельскаго населенія Владимір. губ. 29.

6314. Бракосочетаніе Ихъ Императорскихъ Высочествъ. 30 и 31.

6315. Богословская церковь въ гор. Переславлѣ-Залѣсскомъ. Свящ. П. *Ильинскій*. 30 и 31.

6316. Ильинская пятница. (Изъ „Прав. в.“). 30.

6317. Состояніе фабрично-заводской промышленности во Владимір. губ. за 1893 г. 30.

6318. Состояніе медицинской части во Владимір. губ. за 1893 г. 31.

6319. Положеніе иконописцевъ въ селѣ Палехѣ. (Изъ „Моск. вѣд.“). 32.

6320. Развитіе народнаго образованія во Владимірской губерніи. 32.

6321. Рачій моръ въ Муромскомъ уѣздѣ. *Добрынкинъ*. 32.

6322. Выпись изъ межевыхъ книгъ XVII вѣка о покупкѣ старицею княгинею Сутцкою села Кубаева у Вас. Вас. Коробова, 7078 г. Свящ. П. *Ильинскій*. 32.

6323. Сельская противопожарная помощь. 33.

6324. Общественное призрѣніе во Владимір. губ. 33.

6325. Московскій подземный Кремль. (Изъ „Русск. Листка"). 33.

6326. Успенскіе крестные ходы въ Москвѣ. (Изъ „Рус. Листка"). 33.

6327. Память на Руси объ Успеніи Пресвятыя Богородицы. (Историческая замѣтка). 34.

6328. Ильинская церковь въ г. Переславлѣ-Залѣсскомъ. Свящ. П. *Ильинскій*. 34.

6329. Село Дѣдово, муром. у. *Добрынкинъ*. 35.

6330. Общество земледѣльческихъ колоній и ремесленныхъ пріютовъ для несовершеннолѣтнихъ преступниковъ и безпріютныхъ дѣтей Владимір. губ. 36 и 37.

6331. Пятница въ народномъ почитаніи. (Изъ „Прав. вѣстн."). 36—38.

6332. Освященіе реставрированнаго Преображенскаго Собора въ Переславлѣ. (Изъ „Рус. Листка"). 37.

6333. Освященіе новаго каменнаго зданія Вязниковскаго начальнаго (приходскаго) народнаго мужскаго училища 4 сент. Прот. К. *Вселовскій*. 38.

6334. Дикій камень на берегу Клещина озера у города Переславля-Залѣсскаго. Свящ. П. *Ильинскій*. 39.

6335. Императорскій охотничій дворецъ въ Спалѣ. (Изъ „Прав. вѣстн."). 40.

6336. Геѳсиманскій скитъ. (Изъ „Рус. Листка"). 41.

6337. Общество для оказанія временной помощи бѣднѣйшимъ жителямъ г. Владиміра и губерніи. Протоколы засѣданій. 42.

6338. Болѣзнь, кончина и погребеніе Государя Александра III. 43—45.

6339. Ливадійскій дворецъ. (Изъ „Нов. вр."). 43.

6340. О подпискѣ на памятникъ Петру Великому. 43.

6341. Некрологъ. Николай Николаевичъ Авдулинъ († на 18 окт.). 44.

6342. Некрологъ. Викулъ Елисеевичъ Морозовъ († 28 октября). 44.

6343. Петропавловскій соборъ—императорская усыпальница. (Изъ „Нов. вр."). 45.

6344. Бракосочетаніе Государя Императора Николая II. 46 и 47.

6345. Представленіе Его Императорскому Величеству депутацій 12 ноября. 46.

6346. Отзывы о внутренней политикѣ императора Александра III. 47.

6347. О способахъ борьбы съ полевыми мышами. 47.

6348. Изъ прошлаго гор. Мурома съ округой. (Вторая половина XVIII столѣтія). Описаніе гор. Мурома въ 1764 г.;

населеніе города въ началѣ царствованія Императрицы Екатерины II; размѣръ податей: поселеніе въ Муромѣ гвардейскихъ инвалидовъ. *Добрынкинъ*. 48; *1895* г., №№ 9, 11, 18, 25.

6349. Первое общее собраніе членовъ Попечительнаго о Домѣ трудолюбія общества въ г. Владимірѣ. 49.

6350. Святые предшественники почившаго Государя. (Изъ „Прав. вѣстн."). 49 и 50.

6351. Освященіе придѣла въ Михаило-Архангельскомъ храмѣ при домѣ Благотворительнаго Общества въ г. Владимірѣ. 50.

6352. Завѣты русскихъ императрицъ. (Изъ „Прав. вѣстн."). 51.

6353. Святки на Руси. (Изъ „Прав. вѣстн."). 52; *1895* г., № 1-й.

6354. Владиміръ. Городскія извѣстія. 4, 18, 30, 31, 33, 38, 40, 42, 43, 45, 46, 49 и 50.

(№ 4 и 50: объ обществахъ вспомоществ. воспитан. мужской и женской гимназій. N. (Левитскій).—18: Устройство Дома Трудолюбія.—30: Торжество по случаю бракосочетанія в. кн. Александра Михайловича.—31: Учрежденіе кружка любителей рыболовства.—33: учрежденіе хоругвеносцами койки въ богадѣльнѣ.—38: Представленія клоуна Дурова; біографич. свѣдѣнія о Дуровѣ. N. (Левитскій).—40: Молебствіе о здравіи Государя.—42, 43 и 45: По поводу кончины Государя Александра III.—46: По случаю бракосочетанія Государя Императора Николая II.—49: Отчетъ по устройству поминальныхъ обѣдовъ)

6355. Происшествія въ губерніи. Убійства. 2, 5, 28, 33, 36, 42.—Несчастные и нечаянные случаи. 2, 5, 28, 29, 31, 32, 36, 38, 40, 42.—Самоубійства. 2, 5, 29, 31—33, 36, 38, 40, 42.—Утонувшіе. 31, 33, 36, 38, 41, 42.—Убитые молніей. 32.—Угорѣвшіе. 40, 42.—Нанесеніе ранъ. 31, 33, 38, 42.—Пожары. 26, 28, 29, 31—33, 42.—Поджоги. 38, 42.—Кражи. 29.—Грабежи. 31, 33.—Градобитія. 28, 29, 32, 33.—Буря съ грозой и градомъ. 29.—Укушеніе собакой. 29.—Рожденіе урода. 29.—Появленіе червя—шелкопряда. 26, 33.

6356. Иваново-Вознесенскъ. 2 (спектакль въ пользу инвалидовъ); 28 (учрежденіе рисовальной школы); 29 (открытіе 15 іюля отдѣленія Москов. Международн. Торговаго банка.—Учрежденіе низшаго механико-техническаго училища); 36 (открытіе 1 сент. низ. мех.-техн. училища.—Безплатная народная читальня М. А. Гарелиной).

6357. Переславль-Залѣсскій. 28 (освященіе храма при Пустыни Оедоровскаго монастыря, въ 8 верстахъ отъ города.—Учрежденіе Добровольнаго пожарнаго общества).

6358. Киржачъ. 29 (Юрьево-Польская желѣзно-дорожная вѣтвь); 31 (курсы садоводства и огородничества при Учительской семинаріи); 36 (неудача ходатайства о проведеніи Юрьево-Польской дороги на Киржачъ).

6359. Покровъ. 31 (торжество по случаю бракосочетанія вел. кн. Александра Михаиловича).

6360. Юрьевъ. 33 (о добровольномъ пожарномъ обществѣ).

6361. Гороховецъ. 36 (ходатайство объ учрежденіи ссудо-сберегательнаго товарищества).

6362. Вѣсти изъ губерніи. 31 (опыты уничтоженія въ удѣльныхъ лѣсахъ насѣкомаго „монашки".—Прибытіе пѣсенной экспедиціи.—Комиссія для изслѣдованія шоссе); 32 (Собесѣдованія миссіонера Николаева съ старообрядцами въ Александров. уѣздѣ).

6363. Общеполезныя свѣдѣнія. 26—41, 48—52.

(26: Новое антипаразитное средство для уничтоженія насѣкомыхъ у птицъ.—Дѣйствительная причина близорукости.—Червь.—Лѣсоистребитель, непарный шелкопрядъ; мѣры борьбы съ нимъ (и въ № 32).—27: Дезинфекціонныя средства.—Предохранительное значеніе краснаго свѣта при оспѣ.—28: Хлѣбный комарникъ или гессенская муха.—Кровли изъ прессованнаго мха.—Польза, приносимая скворцами.—29: О мѣрахъ борьбы съ гессенской мухой.—Нѣсколько словъ о посадкѣ деревьевъ.—Отчего плодовыя деревья не принимаются.—30: О выпойкѣ телятъ.—Раціональное плодоводство (и въ № 31).—Удойливость скота.—32: Вліяніе велосипедной ѣзды на здоровье.—Леченіе морфинистовъ.—33: Какъ приготовить хорошій кефиръ.—Способъ освѣженія воздуха въ дѣтскихъ.—Мѣры противъ жуковъ бронзовиковъ.—Простыя средства отъ воспаленія глазъ у пѣвчихъ птицъ.—Вліяніе возраста сѣмянъ на быстроту ихъ прорастанія.—Дымосожигатель.—Предостереженіе относительно травы Кузмича.—34: Значеніе вина при холерѣ.—Дешевые огнеупорные полы.—35: Время посадки плодовыхъ деревьевъ.—Приготовленіе теплаго корма зимою для домашней птицы.—Приготовленіе дешевой и прочной краски для деревянныхъ построекъ.—Дешевая зерносушилка домашняго устройства.—36: Новое удобрительное средство.—Приготовленіе зимняго корма для пчелъ.—Лѣкарственные плоды.—Возвращеніе паркетамъ ихъ первоначальнаго цвѣта.—37: Наша одежда и бактеріи.—Новыя наблюденія надъ дифтеритомъ.—Наблюденія бактеріолога Микеля.—Комнатная культура огурцовъ.—Сборка огуречныхъ сѣмянъ.—Лошадиный кормъ.—38: Гигіена льда.—39: Улучшенные пріемы культуры огурцовъ.—Овощи электрической культуры.—Лѣченіе дифтерита.—Размноженіе плодовыхъ деревьевъ отводками.—40: Малина и смородина на выставкѣ плодоводства.—Къ свѣдѣнію любителей огородной культуры.—Мясные сухари г. Соловьева.—Водобоязнь.—Новая бацилла для истребленія мышей.—Песчанобитный домикъ.—Пропитываніе веревокъ для предохраненія ихъ отъ сырости и проникновенія водою.—Спайка желѣзныхъ частей холоднымъ способомъ.—41: Средства отъ безсонницы.—Отчего дымятъ печи.—Осушеніе сырости.—Глина и замазка для печей.—Пересадка взрослыхъ плодовыхъ деревьевъ.—48: О предупрежденіи и лѣченіи чахотки.—Одна изъ причинъ распространенія бугорчатки.—Значеніе торфа для народной гигіены и земледѣлія.—Чѣмъ мыть полы.—Къ свѣдѣнію птицеводовъ.—49: Къ свѣдѣнію страдающихъ ожиреніемъ.—50: Садовая замазка.—Средство противъ амбарнаго долгоносика.—Мастика для паркетныхъ половъ.—Лошадиный лишай и его лѣченіе.—51: Предохраненіе молодыхъ посадокъ отъ зайцевъ и мышей.—Чистка зубовъ.—Какъ отличить вредную подкраску различныхъ конфектъ отъ безвредной?—52: Зимній уходъ за латаніей.—Выращиваніе на зиму салата изъ цикорія.—Мастика для паркетныхъ и крашеныхъ половъ).

6364. Разныя извѣстія. *) 27—41, 47, 49—52.

(35: Торфяныя работы въ Покровскомъ у.—38: Открытіе механико-техническаго училища въ Иваново-Вознесенскѣ.—41: Юрьевъ-Польская вѣтвь.—49: Фаянсово-фарфоровое производство М. С. Кузнецова.—50: Извѣстіе изъ Орѣхова-Зуева о постановленіи старообрядцевъ соорудить образъ св. Николая).

6365. Смѣсь *). 28—42, 48—52.

(35: Интересный способъ обработки полей,—крестьянинъ дер. Губиной, меленк. у., пашетъ и боронитъ своею силою вмѣсто лошади).

1894 годъ. (Е. В.).

8⁰. 682 стр.—Тип. В. А. Паркова.

Редакторы: Н. Е. Бѣляевъ (№№ 1—23) и М. А. Плаксинъ (№ 24).

6366. Поученіе на новый годъ. Архим. *Никонъ*. 1: 1—8.

6367. Краткій отчетъ о дѣятельности Братства Св. Бл. В. Кн. Александра Невскаго за 1892—93 годъ. 1: 8—35.

6368. Новая церковно-приходская школа, въ с. Аѳанасовѣ, ковров. у. *С. В. О.* 1: 35—38.

6369. Печальное событіе въ Боголюбовомъ монастырѣ (пожаръ 21 декабря 1893 г.). *Е. Т.* (Епископъ Тихонъ?). 2: 39—44.

6370. Церковно-приходская школа въ селѣ Приклонѣ, меленк. у. *С. Д.* (свящ. Ѳ. Делекторскій). 2: 44—47.

6371. Рѣчь по случаю присяги предъ дворянскими выборами. Прот. А. *Альбицкій*. 3: 53—59.

6372. Обращеніе слѣпца-раскольника въ православіе. Свящ. Іоаннъ *Аѳонскій*. 3: 59—68.

6373. Обновленіе и освященіе храма въ честь св. Пророка Иліи въ гор. Иваново-Вознесенскѣ. А. *Тепорскій*. 3: 68—72.

6374. Некрологъ. Преосвященный Ѳеофанъ, бывшій епископъ Владимірскій и Суздальскій (8 янв. 1815 г. † 6 янв. 1894 г.). 4: 73—82.

6375. Домъ призрѣнія въ гор. Шуѣ. Прот. Е. *Правдинъ*. 4: 82—86.

6376. Женскій церковный хоръ въ с. Осовцѣ. Прихожанинъ *И. М.* 4: 86—88.

6377. 50-лѣтній юбилей свящ. пог. Куземскаго, Іоанна Андреевича Рейпольскаго. Свящ. Вас. *Смирновъ*. 4: 88—91; рѣчь учителя Григорія *Тараканова*. 91—93.

---

*) Перечислять заглавія всѣхъ замѣтокъ представляется намъ излишнимъ;—указываемъ только прямо относящееся къ Владимірской губерніи.

6378. Иконоборчество и иконоборцы по дѣяніямъ VII Вселенскаго собора. Н. *Георгіевскій*. 5: 99—116.

6379. На судъ православнаго духовенства и народа. (О фальсификаціи церковнаго вина). (Изъ „Странника"). 6: 121—135.

6380. Историческая справка (1744—1894 г.г.). (150 лѣтъ возстановленія самостоятельной Владимірской епархіи). Н. *Г-ій* (Георгіевскій). 6: 135—136.

6381. Поученія сельскаго пастыря о воспитаніи дѣтей. Свящ. Іоаннъ *Миловидовъ*. 7: 141—149; 8: 188—192.

6382. Города Шуи Стараго Покровскаго собора протоіерей Іоаннъ Алексѣевичъ Субботинъ. (Біографія). Свящ. Н. *Миловскій*. 7: 149—158; 9: 193—215.

6383. Бесѣда въ Великій Пятокъ. Свящ. П. *Евгеновъ*. 8: 173—178.

6384. Пасха еврейская и пасха христіанская. *А. И.* (Ивановъ). 8: 178—188.

6385. Некрологъ. Прот. с. Короваева Ѳедоръ Михайловичъ Тихомировъ († 21 марта). Учитель Дм. *Молчановъ*. 10: 236—238.

6386. Архіепископъ Евгеній Казанцевъ. (1778—1871 г.г.). Д. К. *Головщиковъ*. 11: 241—246.

6387. Исцѣленіе при нетлѣнныхъ мощахъ Муромскихъ чудотворцевъ (св. Петра и Февроніи). Ник. Ив. *Добронравовъ*. 12: 273—274.

6388. Историческія свѣдѣнія о церковныхъ братствахъ. 12: 274—282.

6389. 50-лѣтній юбилей прот. с. Весокъ Іоанна Иларіоновича Добротворскаго. Свящ. Ѳедоръ *Уваровъ*. 13: 305—314.

6390. Некрологъ. Свящ. с. Андреевскаго Зиновій Алексѣевичъ Добротворскій († 9 янв.). 14: 328—333.

6391. Мокеевское начальное народное училище въ его недалекомъ прошломъ и настоящемъ. Свящ. Іоаннъ *Сокольскій*. 15: 351—356.

6392. Нѣсколько словъ о необходимости измѣненія существующаго устава эмеритальной кассы Владимірскаго епархіальнаго духовенства. Прот. В. П. *Преображенскій*. 16: 359—391; 17: 425.

6393. Освященіе возобновленнаго Казанскаго собора въ гор. Вязникахъ. Прот. І. *Смирновъ*. 17: 420—425.

6394. Святый Благовѣрный Великій Князь Андрей Боголюбскій. (Его неоцѣнимыя заслуги для Русскаго государства и Православной Церкви). В. Т. *Георгіевскій*. 18: 429—436; 19: 451—459; 20: 479—499; 21: 540—564; 23: 613—627; 24: 649—663; *1895* г., 1: 8—26.

6395. Освященіе новосозданнаго храма въ Введенской Островской пустыни. Іеромонахъ *Сергій*. 18: 436—443.

6396. Казанскій соборъ въ гор. Вязникахъ. Свящ. А. *Вознесенскій*. 19: 459—465.

6397. Торжественныя служенія въ семинарской церкви. *А. И.* (Ивановъ). 19: 471—477.

(1. По случаю возвышенія окладовъ.—2. По случаю поднятія колокола).

6398. Некрологъ. Николай Яковлевичъ Бѣляевъ, профес. Казанской духовн. академіи († 22 сент.). Вл. *Обтемпеpанскій*. 20: 509—511.

6399. Закладка каменнаго храма въ честь Казанской иконы Божіей Матери въ с. Заполицахъ, суздал. у. Діаконъ Вас. *Батуринъ*. 20: 511—517.

(Рѣчь свящ. Стефана *Батурина*).

6400. Всенародное молебствіе во Владимірѣ 7-го октября, о здравіи Государя. 20: 518.

6401. Сообщенія и отзывы печати по поводу болѣзни и кончины въ Бозѣ почившаго Государя Императора Александра Александровича. 21: 519—540.

6402. 50-лѣтній юбилей прот. г. Вязниковъ Іоанна Матвѣевича Смирнова. Прот. К. *Весловскій*. 21: 564—567.

6403. Къ предстоящему съѣзду о. уполномоченныхъ отъ духовенства Владимірскаго училищнаго округа. *С. А. А-ій*. 21: 568—570.

6404. Погребеніе въ Бозѣ почившаго Императора Александра III. 22: 577—581.

6405. Некрологъ. Николай Егоровичъ Бѣляевъ (1832 † 2 дек. 1894 г.). 24: 664—674.

(Рѣчь Н. М. *Георгіевскаго*).

1895 годъ.

4⁰. 52 №№.—Частныхъ подписчиковъ 322.

Редакторъ—М. Е. Альбицкій.—1-й № вышелъ 6 января, въ пятницу.

6406. По вопросу о борьбѣ съ нищенствомъ. 2.

6407. Краткія свѣдѣнія о безплатной столовой для бѣдныхъ прихожанъ с. Палеха, вязников. у., за первый годъ ея существованія, съ 1 іюня 1893 по 1 іюня 1894 года. 3, 4; тоже въ № 23.

6408. Высочайшій пріемъ депутацій. („Нов. Вр."). 4.

6409. Отъ отдѣла Ихтіологіи Император. Рус. Общества акклиматизаціи животныхъ и растеній и Московскаго О-ва любителей рыболовства. 5.

6410. Правительственное содѣйствіе къ учрежденію и содержанію опытныхъ полей. 6.

6411. Отъ Правленія Попечительнаго о Домѣ Трудолюбія Общества въ г. Владимірѣ. 7, 8, 12.

6412. „Прощеный день". (Встарину). (Изъ „Прав. вѣстн."). 7.

6413. Адресъ Императорскому Московскому Археологическому Обществу, по случаю 25-лѣтія его дѣятельности, отъ Владимірскаго Губернскаго Статистическаго Комитета. 8.

6414. Праздникъ Срѣтенія. („Прав. в."). 8.

6415. О дѣятельности командированныхъ Попечительствомъ Императрицы Маріи Александровны о слѣпыхъ окулистическихъ отрядовъ въ 1894 г. 9.

6416. Суздаль уѣздный городъ, Владимір. губерніи. Матеріалы для историко-статистическаго и археологическаго описанія города съ уѣздомъ и его святынями за XVII столѣтіе. И. Ѳ. *Токмаковъ*. 10.

(Приложены старинные акты).

6417. Древне-русское мартовское новолѣтіе. („Пр. в."). 11.

6418. Весна въ русскихъ народныхъ поговоркахъ и играхъ. („Прав. в."). 12.

6419. Женщина по стариннымъ сказаніямъ. Рукописное сочиненіе: „Разговоръ отца съ сыномъ о женитьбѣ", XVIII в. *Голышевъ*. 12 (конца не было).

6420. Извлеченіе изъ отчета О-ва потребителей на фабрикѣ Ясюнинскихъ, въ селѣ Кохмѣ, за 1894 г. 12.

6421. Вербное воскресенье. („Прав. в."). 13.

6422. Дѣятельность Владимірскаго мѣстнаго управленія Россійскаго Общества Краснаго Креста (по отчету за 1894 г.). 14.

6423. Пасха на Руси. (Историч. очеркъ). Д. *Пѣвницкій*. 15.

6424. Дѣятельность Владимір. Благотворительнаго Общества по отчету за 1894 г. 15 и 16.

6425. Красная горка. („Рус. Лист."). 17.

6426. Цѣлебныя свойства меда. („Прав. в."). 18.

6427. Майскіе народные повѣрья, праздники и гаданья. („Прав. в."). 19.

6428. Всероссійская выставка 1896 г. въ Нижнемъ-Новгородѣ. („Прав. в."). 20.

6429. Троицынъ день. („С. Отеч."). 21.

6430. Всероссійская сельско-хозяйственная выставка и Всероссійскій съѣздъ сельскихъ хозяевъ въ г. Москвѣ. 22.

6431. День св. Пятидесятницы на древней Москвѣ. („Рус. Л."). 23.

6432. Предстоящая перепись населенія Россіи. *С. П-нъ*. 24, 31, 35, 48.

6433. Муромскій городской общественный банкъ. Прил. къ № 24.

6434. Открытіе во Владимір. губерніи передвижной маслодѣльни. 25.

6435. Состояніе посѣвовъ по Владим. губ. 25.

6436. Акустическія примѣты о погодѣ. („Прав. в."). 25.

6437. Муромская округа. Вторая половина XVIII столѣтія. (См. № 6348). *Добрынкинъ.* 26, 32—38.

(Свѣдѣнія объ уѣздѣ, Людвига *Бакмейстера.*—Чума.—Пугачевъ.—Разбойникъ Рощинъ).

6438. 400-лѣтіе коронаціи. („Рус. л."). 27.

6439. Правительственное разъясненіе по вопросу о правѣ городскихъ общественныхъ управленій на завѣдываніе и распоряженіе недвижимыми имуществами, принадлежавшими до изданія Городоваго Положенія 1870 г. городскимъ сословіямъ въ совокупности. 27.

6440. „Современный велосипедъ", Ивашенцова. (Рец.). 27.

6441. Состояніе дѣла народнаго образованія во Владимір. губ. въ 1894 г. 28.

6442. Древнерусскій церковный приходъ и его внутренняя жизнь. („Пр. в."). 28.

6443. Общественная благотворительность во Владимір. губерніи. 29.

6444. Къ вопросу о замѣнѣ соломенныхъ крышъ на сельскихъ постройкахъ. 29.

6445. Состояніе медицинской части во Владимірской губ. въ 1894 г. 30.

6446. Въ царствѣ грибовъ. (Прав. в."). 30.

6447. Программа занятій Высочайше разрѣшеннаго съѣзда для обсужденія мѣропріятій противъ сифилиса въ Россіи. 30.

6448. Матеріалы для исторіи города Меленокъ. Ив. *Гул.-скій.* 31.

6449. Свѣдѣнія о скотоводствѣ во Владимірской губерніи. 31.

6450. Пчела и медъ въ легендахъ и поэзіи. („Прав. вѣстн."). 32.

6451. Русскія пословицы и поговорки объ охотѣ и рыбной ловлѣ. („Прав. в."). 33.

6452. Краткіе статистическіе очерки Владимірской губерніи за 1894 г. 34.

6453. Царство пчелъ. 34 и 35.

6454. Пятисотлѣтіе перенесенія въ Москву Владимірской иконы Божіей Матери. *Б.* 35.

6455. Торжество освященія иконы, поставленной въ машинномъ депо Вязниковской станціи Москов.-Нижегор. ж. д. Прот. К. *Весловскій.* 36.

6456. Некрологъ. Василій Ивановичъ Ельцинскій (25 янв. 1832 † 13 сент. 1895). А. В. *С-въ.* (Смирновъ). 38.

6457. Памятники Полтавской битвы. („Прав. в."). 38.

Иванъ Васильевичъ Малиновскій.

6458. Городъ Суздаль. (Историческій очеркъ). (В. М. *Березинъ*). 39, 42—47.

6459. 25-лѣтіе фабричной школы Т-го Дома „Никона Гарелина сыновья". С. Д. *Смирновъ*. 39.

6460. Желѣзная дорога изъ Яффы въ Іерусалимъ. („Прав. в.") 39.

6461. Нападеніе насѣкомыхъ на лѣса и сады средней Россіи. К. *Линдеманъ*. 39.

6462. Курганныя находки въ селѣ Урвановѣ меленков. у. *Добрынкинъ*. 40.

6463. Отдѣлъ женскихъ кустарныхъ работъ на Нижегородской выставкѣ въ 1896 г. 40.

6464. Восьмисотлѣтіе Рязани. („Прав. в."). 40.

6465. Смоленская церковь въ гор. Переславлѣ-Залѣскомъ. Свящ. П. *Ильинскій*. 41.

6466. Праздникъ Покрова (въ народномъ почитаніи). („Прав. в."). 41.

6467. Наставленіе православному русскому паломнику, отправляющемуся для поклоненія къ святымъ мѣстамъ въ Іерусалимъ и на Аѳонъ. 41.

6468. Памяти въ Бозѣ почившаго Великаго Государя Императора Александра III. 42.

6469. Некрологъ. Николай Семеновичъ Стромиловъ (1 апр. 1842 † 11 окт. 1895 г.). А. В. *Смирновъ*. 42.

6470. По поводу предстоящей въ Нижнемъ Новгородѣ выставки. („Прав. в."). 43.

6471. Гора Городина, близъ дер. Соловьевой, муром. у. *Добрынкинъ*. 44.

6472. Усыпальница русскихъ царей. („Прав. в."). 44 и 45.

6473. Бактеріологическая лабораторія Министерства Земледѣлія и Государственныхъ Имуществъ. 44, 45.

6474. Россійское Общество Краснаго Креста. Н. В. *Малиновскій*. 45; изъ *Вл. Еп. Вѣд.*, 1895, 21: 523—533.

6475. Освященіе училища слѣпыхъ дѣтей вѣдомства Попечительства Императрицы Маріи Александровны о слѣпыхъ. 46.

6476. Михайловъ день. („Прав. в."). 46.

6477. Рожденіе, крестины и первоначальное воспитаніе царскихъ дѣтей въ XVI—XVII в.в. („Прав. в."). 47.

6478. Народные юридическіе обычаи въ Муромскомъ уѣздѣ. Сватовство. *Добрынкинъ*. 49.

6479. Народные обычаи въ Муромскомъ уѣздѣ. Масляница. *Добрынкинъ*. 49.

6480. Андреевъ день. („Прав. в."). 49.

6481. Епископъ Тихонъ. (Біографическая замѣтка). А. В. *С-въ* (Смирновъ). 50.

6482. Гробницы Св. Николая Чудотворца. („Прав. в."). 50.

6483. Дѣятельность О-ва Владимірской исправительной ремесленно-земледѣльческой колоніи для несовершеннолѣтнихъ преступниковъ и безпріютныхъ дѣтей, по отчету за 1894 г. 50.

6484. Шуйскій городской общественный банкъ. Прил. къ № 50.

6485. Некрологъ. Архимандритъ Митрофанъ (Флоринскій). (10 окт. 1829 г. † 16 нояб. 1895 г.). *Бывшій ученикъ* (А. В. Смирновъ). 51; тоже перепеч. въ *Вл. Еп. Вѣд.*, 1896 , № 2: 67—74.

6486. Церкви и школы въ раіонѣ Сибирской желѣзной дороги 51.

6487. Объ открытіи дѣятельности Высочайше утвержденнаго 21 ноября 1895 г. Главнаго Центральнаго Комитета для сбора пожертвованій въ пользу дѣтскихъ пріютовъ Вѣдомства учрежденій Императрицы Маріи. 52.

6488. Всероссійскій съѣздъ сельскихъ хозяевъ въ Москвѣ. 52.

6489. Муромъ. 1 (пожертвованіе мѣщанскимъ обществомъ въ память Государя Александра III); 8 (литературно-музыкальный вечеръ въ реальномъ училищѣ).

6490. Спектакль въ г. Иваново-Вознесенскѣ въ пользу инвалидовъ. 2.

6491. Владиміръ. Городскія извѣстія. 5, 6, 17, 20, 30, 42, 45, 48 и 49.

(5: Концертъ въ пользу студентовъ.—6: Открытіе 29 янв. Дома Трудолюбія.—17: Учрежденіе отдѣленія Попечительства о слѣпыхъ.—20: Пожаръ на Торговой площади.—42: Поминальный обѣдъ.—48: Къ Благотворительному Об-ву).

6492. Крещеніе Великой Княжны Ольги Николаевны. 46.

6493. Происшествія въ губерніи. Нечаянные смертные случаи. 15, 32.—Убійства. 15, 30, 32 —Самоубійства. 15, 32.—Угорѣвшіе. 15.—Утонувшіе. 15, 31 и 32.—Пожары, 15, 30—32.—Грабежъ. 32.

6494. Вѣсти изъ губерніи. 1 (Пожертвованія крестьянъ на сооруженіе памятника Государю Александру III въ Москвѣ и по случаю бракосочетанія Государя Императора Николая II); 27 (командировки во Влад. губ. для археологич. раскопокъ, собиранія пѣсенъ и для провѣрки результатовъ осушительныхъ работъ); 30 (командировки для ознакомленія съ положеніемъ лѣснаго дѣла); 31 (учрежденіе О-ва трезвости въ Озябликовскомъ погостѣ).

6495. Разныя извѣстія. 1—3, 5—19, 21, 23—51.

(5: Техническая безпомощность кустарей въ Орѣховѣ-Зуевѣ.—13: 500-лѣтіе перенесенія иконы изъ Владиміра въ Москву.—21: Орѣховскій подъѣздной путь.—32: Ходъ работъ пѣсенной экспедиціи. - 33: Разработка торфа.—37: Постройка храма при фабрикѣ Баранова).

6496. Смѣсь: 2, 5—14, 16—19, 21, 23—45, 47—51.

6497. Общеполезныя свѣдѣнія. 1—19, 21, 23, 25—44, 46—51.

(1: О предупрежденіи хлѣвнаго запаха и коровьяго пота въ молочныхъ скопахъ (при посредствѣ сфагнума.—2: Фальсификація кофе.—Полезный для здоровья фруктъ.—Къ вопросу объ уходѣ за пчелами.—3: Отчего бываютъ гнилые зубы?—Рабочая энергія пчелъ.—Отчего ослабѣваетъ память?—4: Новѣйшіе способы сохраненія съѣстныхъ припасовъ.—5: Зимняя прививка.—Птичій клей для борьбы съ вредными насѣкомыми.—6: Истребленіе мокрицъ въ теплицахъ.—Силосованіе гуменныхъ отбросовъ.—Вліяніе помѣщенія на результаты кормленія.—7: Сохраненіе яицъ въ свѣжемъ состояніи.—Парниковая культура дынь.—Домашнее приготовленіе костянаго удобренія.—Средство отъ чумы собакъ.—8: Очистка фруктовыхъ деревьевъ отъ паразитовъ.—Выборъ сѣмяни клевера на посѣвъ.—Приготовленіе удобренія изъ птичьяго помета.—Приготовленіе керосиновой эмульсіи противъ вредныхъ насѣкомыхъ.—Ловушка для осъ.—9: О пересадкѣ комнатныхъ растеній.—Свекловица и морковь въ качествѣ кормовыхъ средствъ домашняго скота.—Грушевый клещевикъ и средства противъ него.—Зачесъ у лошадей и его лѣченіе.—10: Известь въ качествѣ удобренія въ садоводствѣ и полеводствѣ.—Объ одномъ хорошемъ, недорогомъ, но малоизвѣстномъ удобреніи полей.—11: Вѣрное средство противъ ящура у домашняго скота.—Чилійская селитра въ качествѣ удобренія для огородныхъ растеній.—12: Къ лѣченію молокомъ.—13: Какихъ цыплятъ оставлять на племя и въ какомъ возрастѣ домашняя птица годна на племя?—14: Посадка смородины и крыжовника черенками.—Къ культурѣ гороха.—15: Къ уходу за ежевикой.—Открытіе подмѣсей керосина и канифольнаго масла въ скипидарѣ.—16: Новое кормовое растеніе.—Обеззараживающія свойства простаго мыла.—Выборъ почвы подъ огородъ.—Посѣвъ сѣмянъ плодовыхъ деревьевъ.—17: Къ свѣдѣнію птицеводовъ.—18: Древесная зола въ качествѣ удобренія.—19: Объ улучшеніи луговъ.—Известковыя ноги у куръ.—Распознаваніе пола куръ въ самомъ раннемъ возрастѣ.—21: Дѣтскія игры на открытомъ воздухѣ.—Поливка плодовыхъ деревьевъ жидкимъ удобреніемъ.—Откармливаніе куръ.—Производство шлаковаго кирпича.—23: Вредъ велосипедовъ.—Средство противъ грибныхъ болѣзней плодовыхъ деревьевъ.—Жнивная рѣпа.—Растворы для обмывки коры плодовыхъ деревьевъ, покрытой мхомъ и лишайниками.—25: Опытъ силосованія цѣльнаго картофеля.—Исправленіе плодовыхъ деревьевъ, поврежденныхъ мышами.—Язвенникъ—кормовое растеніе.—26: Новый способъ очищенія воздуха.—Лѣченіе телятъ.—27: Дешевый лакъ.—Средство противъ запаха отъ окраски половъ и стѣнъ.—Предохраненіе растеній отъ заморозковъ.—28: Лѣченіе ожоговъ.—29: Разведеніе малины съ промышленною цѣлью.—Предостереженіе садоводамъ.—30: Новый способъ предохраненія плодовъ отъ плѣсени.—Какъ часто купать дѣтей?—31: Керосиновая эмульсія и мышьякъ для борьбы съ вредными насѣкомыми.—Средства отъ муравьевъ.—Средство противъ медвѣдки.—Устройство приборовъ для проращиванія сѣмянъ.—32 и 33: Куломзинская фосфоритная мука.—33: Полезное вліяніе деревьевъ на почву.—Средства для борьбы съ вредными насѣкомыми плодовыхъ деревьевъ.—34: Залѣчиваніе обгрызанныхъ плодовыхъ деревьевъ и болѣющихъ ракомъ.—Какъ бороться съ непарнымъ шелкопрядомъ.—Привычка мочить пальцы въ слюнѣ.—35: Составъ мора противъ вредныхъ насѣкомыхъ.—Крапива въ качествѣ кровеостанавливающаго средства.—36: Уничтоженіе трутовокъ—Устройство несгораемыхъ глино-соломенныхъ крышъ.—37: О разведеніи древесныхъ лиственныхъ породъ въ связи съ уничтоженіемъ сорныхъ растеній.—38: Порча воздуха при освѣщеніи.—39: Къ свѣдѣнію любителей-птицеводовъ.—Средство отъ яблонной моли.—40: Сохраненіе сѣмяннаго картофеля.—41: Употребленіе воды въ домашнемъ обиходѣ.—42: Какой кормъ и уходъ усили-

ваютъ носкость куръ. Исправленіе дуплистыхъ плодовыхъ деревьевъ.—Картофель—кормовое средство рогатаго скота. Истребленіе мурашей, моли, таракановъ, клоповъ и блохъ.—43: Огнеупорная окраска деревянныхъ крышъ. -Главное требованіе наиболѣе раціональнаго устройства силосовъ.—Усовершенствованіе въ пчеловодствѣ.—Сохраненіе мяса.—44: Причины ослабленія зрѣнія.—46: Новое средство противъ головни.—Какъ устранить проникновеніе черезъ стѣны сырости въ дома.—47: Плодоводство полезно для пчеловодства—Откармливаніе куръ.—48: О вліяніи безпокойства коровъ на ихъ удой.—49: Какъ поступать съ замерзшими плодами.—50: Производство питейныхъ медовъ.—Приготовленіе копировальныхъ бумагъ.—51: Медоносныя растенія).

6498. Некрологъ. Луи Пастеръ. 40.

6499. Правительственное разъясненіе по вопросу о правѣ городскихъ общественныхъ управленій облагать сборомъ, въ видѣ налога, временно останавливающіеся на городскихъ площадяхъ воза для торговли сельскими произведеніями. (По гор. Владиміру). 26.

6500. Красное яичко. („Лучъ"). 16.

6501. Разведеніе корзиночной ивы, какъ отрасль сельскаго хозяйства. 8.

1895 годъ. (Е. В.).

8⁰. 662 стр.—Тип. В. А. Паркова.

Редакторъ—М. А. Плаксинъ.

6502. Общее собраніе членовъ Братства Св. Бл. В. Кн. Александра Невскаго, 23 ноября 1894 г. 1: 1—8.

(Чествованіе о. прот. В. В. Косаткина за 10 лѣтнюю дѣятельность).

6503. Народная столовая въ гор. Владимірѣ и открытіе въ ней религіозно-нравственныхъ чтеній. 1: 26—27.

6504. Новый храмъ и его освященіе (въ пог. Муска, муром. у). 2: 34—38.

6505. 50-лѣтній юбилей свящ. с. Воспушки, Василія Платоновича Сперанскаго. 2: 38—41.

6506. Св. Бл. Вел. Кн. Георгій Всеволодовичъ, Владимірскій чудотворецъ. 3: 43—52.

6507. Мѣстное годичное Общее Собраніе членовъ Православнаго Миссіонерскаго Общества, происходившее 22 января 1895 г. въ гор. Владимірѣ. 4: 61—63.

6508. Празднованіе 25-лѣтія Православнаго Миссіонерскаго Общества со времени открытія его въ Москвѣ. 4: 63—66.

6509. Чествованіе о. прот. Владимірскаго Каѳедральнаго Успенскаго собора Матѳея Ивановича Жудро. 4: 66—76.

6510. Слово на день Благовѣщенія Пресвятыя Богородицы. 5: 77—80.

6511. Милость Царя къ церковно-приходскимъ школамъ. *И. Л.* 5: 80—85.

6512. Храмовой праздникъ во Владимірскомъ Духовномъ Училищѣ. *Гомеровъ.* 5: 85—87.

6513. Рѣчь прот. М. И. *Жудро* въ день чествованія его духовенствомъ и гражданами гор. Владиміра въ отвѣтъ на ихъ привѣтствія. 5: 88—90. (См. № 6509).

6514. Погребеніе въ Бозѣ почившаго Вел. Кн. Алексѣя Михайловича. 6: 97—102.

6515. Преосвященный Георгій Конисскій (1795—1895). И. В. *Малиновскій.* 6: 102—106; 7: 122—129.

6516. Ночь свѣтлаго Христова воскресенія. *Гомеровъ.* 7: 115—122.

6517. Необходимость исправленія богослужебныхъ книгъ и нѣкоторыхъ обрядовъ въ патріаршество Никона. (Разборъ возраженій противъ этого раскольниковъ). А. Н. *Молитвословъ.* 7: 129—138; 9: 171—180.

6518. Матеріалъ для церковныхъ свѣчъ, по ученію святыхъ и богоносныхъ Отцевъ церкви. Прот. А. *Альбицкій.* 8: 141—145.

6519. Дѣло о незаконной торговлѣ церковными свѣчами въ г. Владимірѣ и рѣшеніе этого дѣла въ Правительствующемъ Сенатѣ. Прот. А. *Альбицкій.* 8: 145—167.

6520. Извѣстія. 6: 106—111; 10: 217—220; 11: 243—244; 22: 560—562; 23: 592—593.

6521. Признательность прихожанъ къ своему духовному пастырю (въ с. Бол. Всегодичи, о. прот. Василію Андреевичу Казанскому). *Д. К.* 9: 180—187.

6522. Поученіе въ недѣлю о слѣпомъ. Прот. В. *Преображенскій.* 10: 203—207.

6523. Первое распоряженіе Патріарха Никона объ отмѣнѣ нѣкоторыхъ старинныхъ обрядовъ. А. *М-въ* (Молитвословъ). 10: 207—217.

6524. Открытіе въ г. Владимірѣ отдѣла Императорскаго Православнаго Палестинскаго Общества. 11: 227—231.

6525. Серапіонъ Епископъ Владимірскій (1274—1275 г.), какъ писатель. И. Г. *Левковъ.* 11: 232—243; 12: 263—272; 14: 325—340.

6526. „Посланія апостольскія и Апокалипсисъ", прот. Хераскова. (Рец.). 11: 244—246.

6527. Императорское православное Палестинское Общество. (Его исторія, труды и заслуги для Россіи). Ив. *Малиновскій.* 12: 255—263; 13: 283—294; 14: 315—325; 17: 420—430.

6528. Некрологъ. Прот. Максимъ Ермеевичъ Сергіевскій († 12 марта). Прот. Петръ *Обтемперанскій.* 12: 273—276.

6529. Софроновская церковно-приходская школа (въ меленков. у.). *С. Д.* (Делекторскій). 13: 294—298.

6530. Некрологъ. Николай Ильичъ Сервицкій († 25 мая). Прот. *Правдинъ*. 13: 299—305.

6531. Изложеніе дѣла объ ежегодномъ ассигнованіи изъ средствъ Государственнаго Казначейства 3,279,205 руб. на содержаніе церковно-приходскихъ школъ и школъ грамоты и на инспекцію за сими школами. 15: 347—359; 16: 379—398.

6532. О ревизіи Владимірской Духовной Семинаріи въ 1815 году членомъ Комиссіи духовныхъ училищъ, Ректоромъ С.-Петербургской Духовной Академіи, Архимандритомъ Филаретомъ, впослѣдствіи Митрополитомъ Московскимъ. А. *Ивановъ*. 15: 359—373; 16: 399—409.

6533. Открытіе Об-ва трезвости въ погостѣ Ильинскомъ-Телешевѣ, шуйск. у. 16: 409—413.

6534. О Владимірской иконѣ Божіей Матери. (По поводу совершившагося пятисотлѣтія ея перенесенія изъ Владиміра въ Москву). *А. П.* 17: 415—420.

6535. Опытъ устройства уличной библіотеки (въ гор. Шуѣ, при ц. Всемилостиваго Спаса). Свящ. *Д. Г.* 17: 431—434.

6536. Воспоминаніе на день перенесенія мощей Св. Бл. Князя Александра Невскаго изъ Владиміра въ Петербургъ. 18: 437—442.

6537. Житіе Св. Благов. В. Кн. Георгія Всеволодовича, Владимірскаго чудотворца. Рукопись конца XVII столѣтія. (Свѣдѣнія о рукописи, переводъ ея съ славянскаго языка на русскій и примѣчанія къ ней). Архимандритъ *Порфирій*. 18: 443—449; 19: 463—476; 20: 499—508; 21: 534—539.

6538. Торжественное молебствіе въ гор. Иваново-Вознесенскѣ по случаю сокращенія торговыхъ часовъ по праздничнымъ днямъ. Свящ. А. *Охотинъ*. 18: 449—455.

6539. Покровъ Царицы Небесной надъ православною русскою землею. 19: 459—463.

6540. Освященіе церкви-школы въ Колоніи несовершеннолѣтнихъ преступниковъ и безпріютныхъ дѣтей Владимір. губ. Ив. *Малиновскій*. 19: 476—485.

6541. Памяти въ Бозѣ почившаго Великаго Государя Императора Александра III. 20: 493—499.

6542. 50-лѣтній юбилей въ Кіевской духовной академіи (проф. Дмитрія Васильевича Поспѣхова). 20: 508—513.

6543. Поученіе въ день восшествія на престолъ Е. И. В. Благоч. Вел. Государя Императора Николая Александровича. Прот. А. *В-ъ* (Виноградовъ). 21: 517—523.

6544. Проповѣдь Іоанна Крестителя. А. *Обтемперанскій*. 22: 545—550; 23: 577—583.

6545 Десять лѣтъ существованія церковно-приходскихъ школъ во Владимірской епархіи. (1884—1894 г.). *И. Л.* (Левкоевъ). 22: 550—560.

6546. Памяти покойнаго смотрителя Муромскаго духовнаго училища, Евгенія Ивановича Орлова (1849 † 22 февр. 1894 г.). *М. Г.* (Грамматинъ). 23: 583—591.

6547. Виѳлеемъ. II *Малиновскій*. 24: 609—616.

6548. По поводу изданія „Приходской библіотеки". В. *Добронравовъ*. 24: 616—625; *1896* г., 1: 8—18.

6549. О правильномъ веденіи клировыхъ вѣдомостей. (Изъ „Литов. еп. в."). 24: 626—642.

1896 годъ.

4°. 52 №№.—Частныхъ подписчиковъ 302.

Редакторъ—М. Е. Альбицкій.—1-й № вышелъ 5 января, въ пятницу.

6550. Дѣятельность О-ва Владимірской исправительной ремесленно-земледѣльческой колоніи для несовершеннолѣтнихъ преступниковъ и безпріютныхъ дѣтей. (По отчету за 1894 г.). 1 и 2.

6551. Профессіональное образованіе и Мальцевское Ремесленное училище въ гор. Владимірѣ. *А В.—въ* (Смирновъ). 2 и 3.

6552. Прощальный ужинъ бывшему товарищу предсѣдателя Владимірскаго окружнаго суда, Михаилу Семеновичу Іорданскому. М. *Левитскій*. 3.

6553. 50-лѣтній юбилей Владимірскаго собранія. ...—*въ* (Смирновъ). 4 и 5.

6554. Обычай народовъ молиться за верховную власть. („Прав. вѣстн."). 4.

6555. Преосвященный епископъ муромскій Платонъ. („Моск. лист."). 4.

6556. Гаврилово-посадская общественная публичная библіотека. В. *Благонравовъ*. 4.

6557. Замѣчательные уроженцы и дѣятели Владимірской губерніи. А. В. *Смирновъ*. *1896* г., №№ 5—11, 13—15, 21, 23, 25, 26, 28—33, 42—45, 51; *1897* г., №№ 13, 15, 18, 20, 21, 23, 25, 27, 29—31, 34, 39, 41, 43; *1898* г., №№ 16—31, 33, 34, 37, 41—46.

(I. Графъ Дмитрій Николаевичъ Блудовъ (№ 5).—II. Александръ Николаевичъ Кудрявцевъ (№ 6 и 1898, № 46).—III. Вуколъ Михайловичъ Ундольскій (№ 7 и 1898, № 46).—IV. Валеріанъ Алексѣевичъ Татариновъ (№ 8 и 1898 г.,

№ 46).—V. Измаилъ Алексѣевичъ Щедритскій (№ 9 и 1898 г., № 46).—VI. Николай Алексѣевичъ Зворыкинъ (№№ 9 и 33).—VII. Николай Васильевичъ Калачовъ (№№ 10, 11 и 33).—VIII. Михаилъ Андреевичъ Бѣлинъ (№№ 13 и 33).—IX. Тимофей Ивановичъ Перелоговъ (№№ 14 и 33).—X. Панкратій Платоновичъ Сумароковъ (№№ 15 и 33; 1898 г., № 46).—XI. Владиміръ Павловичъ Безобразовъ (№№ 21, 23 и 33).—XII. Иванъ Николаевичъ Харламовъ (№ 25).—XIII. Василій Ивановичъ Ельцинскій (№ 26 и 1898, № 46).—XIV. Михаилъ Матвѣевичъ Снегиревъ (№№ 28 и 33; 1898 г., № 46)—XV. Андрей Игнатьевичъ Беневоленскій (№ 29).—XVI. Ипполитъ Александровичъ Манинъ (№№ 30 и 33; 1898 г., № 46).—XVII. Дмитрій Александровичъ Смирновъ (№ 30).—XVIII. Петръ Александровичъ Александровъ (№ 31).—XIX. Яковъ Васильевичъ Смирновъ (№ 32).—XX. Александръ Григорьевичъ Столѣтовъ (№ 33).—XXI. Князь Иванъ Михайловичъ Долгорукой (№№ 42 и 43; 1898, № 46).—XXII. Архіепископъ Савва (№№ 44 и 45; 1898, № 46).—XXIII. Иванъ Александровичъ Голышевъ (№ 51; *1897* г., №№ 13, 15 и 18; 1898, № 46).—XXIV. Александръ Михайловичъ Воскресенскій (№ 20).—XXV. Захаръ Алексѣевичъ Буринскій (№ 21 и 1898, № 46).—XXVI. Ѳедоръ Герасимовичъ Ушаковъ (№ 21).—XXVII. Василій Алексѣевичъ Рязанцовъ (№ 21).—XXVIII. Иванъ Петровичъ Александровъ (№ 23).—XXIX. Иванъ Васильевичъ Романовскій (№ 23).—XXX. Митрофанъ Ивановичъ Аляскринскій (№ 25 и 1898, № 46).—XXXI. Никита Петровичъ Соколовъ (№ 27).—XXXII. Яковъ Дмитріевичъ Никольскій (№ 29).—XXXIII. Павелъ Онуфріевичъ Любопытный (№ 30 и 1898 г., № 46).—XXXIV. Ефимъ Михайловичъ Алексинскій (№ 31).—XXXV. Иванъ Васильевичъ Рождественскій (№ 34).—XXXVI. Иванъ Ивановичъ Альбицкій (№ 39).—XXXVII. Михаилъ Измайловичъ Богословскій (№ 41 и 1898 г., № 46).—XXXVIII. Степанъ Ивановичъ Зерновъ (№ 43).—XXXIX. Иванъ Никитичъ Полисадовъ (№ 43).—XL. Ѳедоръ Петровичъ Сергіевскій (№ 43).—XLI. Яковъ Егоровичъ Протопоповъ (*1898* г., №№ 16 и 17).—XLII. Василій Ивановичъ Доброхотовъ (№№ 18 и 46).—XLIII. Владиміръ Александровичъ Борисовъ (№№ 19, 20 и 46).—XLIV. Дмитрій Ивановичъ Дмитревскій (№№ 21 и 22).—XLV. Иванъ Ивановичъ Способинъ (№ 23)—XLVI. Николай Ильичъ Шагановъ (№ 24).—XLVII. Николай Максимовичъ Меморскій (№ 25).—XLVIII. Николай Яковлевичъ Дубенскій (№№ 26, 27 и 46).—XLIX. Іеромонахъ Іоасафъ—Гапсновъ (№№ 28, 29 и 46).—L. Константинъ Никитичъ Тихонравовъ (№№ 30, 31, 33, 34, 37, 41—46).—Николай Дмитріевичъ Дмитревскій (№ 22).

6558. Дѣйство страшнаго суда въ старой Москвѣ. („Пр. вѣсти."). 6.

Александръ Васильевичъ Смирновъ.

6559. Происхожденіе масляницы. („Прав. вѣстн.“). 6.

6560. Народные обычаи въ Меленковскомъ уѣздѣ. Масляница.—Проводы русалки. *Добрынкинъ*. 6.

6561. Царскіе духовники XVII и XVIII столѣтій. („Прав. вѣстн.“). 7 и 8.

6562. Первая недѣля Великаго поста или недѣля Православія. (Церковно-историческій очеркъ). („Рус. лист.“). *А. Т.* 8.

6563. Село Пестяки. Некрологъ Александра Николаевича Бурмина († 27 января). *Тер...въ*. 8.

6564. Дѣятельность Дома Трудолюбія въ г. Владимірѣ и Попечительнаго о немъ Общества за 1895 годъ. (М. Е. *Альбицкій*). 9 и 10.

6565. Свѣдѣнія о пожарахъ бывшихъ въ г. Владимірѣ въ теченіе 1895 г. (В. П. *Альбицкая*). 9.

6566. Императорское Православное Палестинское Общество и его отдѣлы. В. *Д-въ* (Добронравовъ). 12.

6567. Вербныя празднества въ Россіи и другихъ странахъ. („Сынъ отеч.“). 12.

6568. Пасха въ старой Москвѣ. („Прав. вѣстн.“). 13.

6569. О дѣятельности командированныхъ Попечительствомъ Императрицы Маріи Александровны о слѣпыхъ окулистическихъ отрядовъ въ 1895 г. 14.

6570. Некрологъ. Викторъ Степановичъ Пругавинъ. 15.

6571. Иваново-Вознесенское отдѣленіе Императорскаго Русскаго Техническаго Общества. (Изъ отчета за 1895 г.). (С. Д. *Смирновъ*). 16.

6572. Общественная помощь слѣпымъ. Н. *Малиновскій*. 17; *Вл. Еп. Вѣд.*, 1896, № 8: 224—236.

6573. Слѣды пребыванія доисторическаго человѣка въ предѣлахъ Муромскаго уѣзда Владимірской губерніи. *Добрынкинъ*. 18, 19, 25—28.

(I. Доисторическая эпоха древнѣйшаго каменнаго вѣка.—Очертаніе береговъ древняго бассейна р. Оки.—Береговыя горы р. Оки.—Курганъ, Шишка, Городки, Чуланы —Кондраковскій городокъ.—Сѣдчинскій городокъ. Новиковка.—Чаадаевскій городокъ.—Окопъ.—Предположеніе о существованіи пещеръ.—Долина рѣки Оки.—Находки каменныхъ орудій на нагорномъ материкѣ.—II. Доисторическая эпоха бронзоваго періода въ муромскомъ уѣздѣ).

6574. Церковно-приходская школа на Всероссійской выставкѣ. („Прав. вѣстн.“). 18.

6575. Дни священнаго коронованія Ихъ Императорскихъ Величествъ. 1896 годъ. 19—26.

6576. 14-го мая 1896 г. Стихотв. (Д. *Парійскій*). 20.

6577. Церкви въ районѣ Сибирской желѣзной дороги. 21.

6578. Вязниковскій городской общественный банкъ. Прил. къ № 22; суздальскій и муромскій город. общ. банки. Прил. къ № 24.

6579. Императоръ Николай I. 27, 28.

6580. Трехсотлѣтіе со дня рожденія царя Михаила Ѳеодоровича. („Прав. вѣстн.“). 29.

6581. Съ Нижегородской Всероссійской выставки. (Вѣсти по школьному дѣлу). Свящ. М. *Сперанскій*. 29; *Вл. Еп. Вѣд.* 1896 г., № 14: 447—453; 16: 497—512.

6582. Святитель Ѳеодосій Углицкій, архіепископъ черниговскій. („Прав вѣстн.“). 32.

6583. Свѣдѣнія о состояніи народнаго образованія во Владимірской губерніи за 1895 г. 33.

6584. Итоги четырнадцати лѣтъ на выставкѣ въ Нижнемъ. („Прав. в.“). 34—36.

6585. Что такое Дома Трудолюбія? Ихъ основныя начала и цѣль, составъ, устройство, бытъ и источники. Д. С. *Волковъ*. 34—36.

6586. „Гор. Владиміръ на Клязьмѣ и его достопримѣчательности“, В. Георгіевскаго. (Рец.). А. В. *С-ъ* (Смирновъ). 34.

6587. Открытіе Владимірскаго городского добровольнаго пожарнаго общества. *С-въ* (Смирновъ). 36.

6588. Поѣздка въ Ригу на Археологическій Съѣздъ. *Добрынкинъ*. 37 и 38.

6589. Некрологъ. Николай Адріановичъ Некаюдовъ († на 1 сентября). 37.

6590. Важная археологическая находка въ г.г. Владимірѣ. В. *Георгіевскій*. 39.

6591. Рѣдкій праздникъ Православія 5, 6, 7, 8 и 9 сентября въ Черниговѣ. („Прав. в.“). 39.

6592. „Уроженцы и дѣятели Владимірской губерніи, получившіе извѣстность на различныхъ поприщахъ общественной пользы“, А. Смирнова. Вып. I-й. (Рец.). *В. И-въ* (Георгіевскій). 39; *Вл. Еп. Вѣд.*, 1896 г., № 19: 615—619 (*П. М.*, т.-е. Малиновскій).

6593. Открытіе межъ-уѣздной Бектышевской больницы въ Переславскомъ уѣздѣ. Врачъ А. Ф. *Смирновъ* (А. В. Смирновъ). 40.

6594. Отъ департамента земледѣлія. Объ учрежденіи сельскохозяйственно-бактеріологической лабораторіи. 40; объ истребленіи зерновой совки. 48.

6595. Закрытіе Всероссійской промышленной и художественной выставки въ Нижнемъ-Новгородѣ („Прав. в.“). 41.

6596. О состояніи скотоводства въ Суздальскомъ уѣздѣ. (С. А. *Каминскій*). 41.

6597. Древнее рукописное евангеліе въ селѣ Зяблицкомъ погостѣ. *Добрынкинъ*. 41.

6598. Какъ будетъ произведена перепись? („Нов. вр.“). 42.

6599. Мѣропріятія Вятскаго земства по улучшенію кустарной промышленности. („Прав. вѣстн.“). 42 и 44.

6600. Дмитріевская суббота. („Прав. в.“). 43.

6601. Вѣдомство дѣтскихъ пріютовъ въ прошломъ и настоящемъ. („Прав. в.") 45.

6602. Отъ Русскаго Театральнаго Общества. О первомъ Всероссійскомъ съѣздѣ сценическихъ дѣятелей. 46.

6603. Великой памяти Императрицы Екатерины II. („Прав. в."). 46 и 47.

6604. Вредныя повѣрья у русскихъ коневодовъ. („Прав. вѣстн.") 46 и 47.

6605. По поводу столѣтія со дня кончины Императрицы Екатерины II. (Отношеніе Ея къ г. Владиміру и губерніи). 47.

6606. Значеніе снѣжнаго покрова въ экономіи природы. („Прав. в."). 48.

6607. Вѣстникъ Россійскаго Общества Краснаго Креста. 49 и 50.

6608. Къ столѣтію дня кончины Императрицы Екатерины II. *Добрынкинъ*. 49.

6609. Ходячія и мѣткія слова. 49.

6610. Некрологъ. Иванъ Александровичъ Голышевъ. († 9 декабря). (В. *Георгіевскій*) 50.

6611. Градъ Барскій. („Прав. в."). 50.

6612. Освященіе крестовой церкви при Владимірскомъ Архіерейскомъ Домѣ. 51.

6613. Некрологъ. Преосвященный Тихонъ († 5 дек.). 51.

6614. Некрологъ. Алексѣй Андреевичъ Макаровъ. († 13 декабря). (М. *Альбицкій*). 51.

6615. Россійское общество сельско-хозяйственнаго птицеводства. 52.

6616. Полувѣковой юбилей Императорскаго Русскаго Археологическаго Общества („Прав. в."). 52.

6617. Шуя. 2 и 22.

(2: Спектакль въ пользу Владимірскаго Благотворит. О-ва. Д. *П-скій* (Парійскій).—22: Празднества по случаю коронаціи. Д *Парійскій*).

6618. Засѣданіе Иваново-Вознесенскаго Комитета Торговли и Мануфактуръ, 24 мая. (С. Д. *Смирновъ*). 24.

6619. Мѣстечко Никольское Покровскаго уѣзда. Устройство раціональныхъ развлеченій. Д. *Парійскій*. 33.

6620. Владиміръ. Городскія извѣстія. 8, 19, 20, 27, 30, 32, 35, 38, 39 и 45.

(8, 32 и 38: Къ исторіи Благотворит. О-ва.—20: Празднованіе дня Священнаго Коронованія Ихъ Императорскихъ Величествъ (М *Альбицкій*).—27: Торжество по случаю столѣтія рожденія Императора Николая I—Освященіе пріютскихъ зданій; рѣчь свящ. І. *Уварова*.—30: Пребываніе Ихъ Императорскихъ Величествъ во Владимірѣ 20 іюля 1896 г. (*Вл. Еп. Вѣд.*, 1896, 15: 463—468).—35: Проѣздъ Ихъ Императорскихъ Высочествъ Великаго Князя Владиміра Александровича и Великой Княгини Маріи Павловны (и *Вл. Еп. Вѣд.* 1896, № 17: 525—528).—39: Открытіе 20 сент. дѣйствій губернской переписной комиссіи).

6621. Разныя извѣстія. 1—12, 14—19, 29—52.

(3: Объ еп. Платонѣ.—19: Представители Владимір. губ. на торжествахъ коронованія.—48: Просвѣтительная дѣятельность Братства св. Б. В. Кн. Александра Невскаго)

6622. Смѣсь. 1—4, 6—12, 15, 16, 18, 29, 37, 40, 47—51.

6623. Общеполезныя свѣдѣнія. 1—5, 7—11, 14—19, 29—34, 39—52.

(1: Сохраненіе яицъ въ прокъ.—2: Приготовленіе творога, простокваши и варенца (и въ № 3).—Способъ полученія дешевыхъ клеверныхъ сѣмянъ.—4: Приготовленіе садоваго вара.—5: Лѣченіе отмороженныхъ и пораненныхъ частей тѣла домашней птицы.—Уходъ за сбитымъ рогомъ у домашняго скота.—7: Сохраненіе коровьяго масла въ боченкахъ.—8: Обеззараживаніе хлѣвовъ и т. п. помѣщеній.—Способъ отопленія жилыхъ помѣщеній.—О составѣ табачнаго дыма.—9: Какъ улучшить тяжелую глинистую почву?—Прививка кроной ранней весною.—10: Очищеніе воды и воздуха отъ постороннихъ примѣсей.—Средства противъ вздутія брюха у рогатаго скота.—11: Табакъ, какъ ветеринарно-врачебное средство.—15: Печеночно-глистная болѣзнь овецъ и предохранительныя мѣры.—16: Земля для посѣва комнатныхъ растеній.—Окраска пчелиныхъ ульевъ.—Иксъ-лучи.—17: Дегтярные препараты въ борьбѣ съ вредными насѣкомыми и въ качествѣ дезинфекторовъ.—Средства противъ крысъ и мышей.—Отруби въ сельскомъ хозяйствѣ.—18: Кровяная тля и средства противъ нея.—Какъ отучить куръ расклевывать и выпивать снесенныя яйца?—19: Освѣженіе прогорклаго масла.—Продѣлываніе отверстій въ стеклѣ.—29: Нѣкоторыя резиновыя издѣлія съ гигіенической точки зрѣнія.—Средства противъ чесотки у лошадей.—Крапива, какъ превосходный кормъ домашняго скота.—30: Главныя средства при борьбѣ съ вредными насѣкомыми и паразитными грибками.—Приготовленіе простого народнаго русскаго кваса.—Междурядная культура ягодныхъ кустовъ.—Возстановленіе плодородія запущеннаго сада и устарѣвшихъ деревьевъ.—Уничтоженіе муравьевъ на пасѣкѣ.—Пластырь отъ мозолей.—31: Шатиловскій овесъ.—32: Средство отъ яблонной моли.—33: Предстоящій переворотъ въ освѣщеніи. (Ацетиленъ).—Ловчія банки для уничтоженія вредныхъ насѣкомыхъ.—Культура моркови и производство морковныхъ сѣмянъ.—34: Къ свѣдѣнію любителей огородной культуры.—39: Лѣченіе плодоваго дерева, у котораго кора почернѣла съ солнечной стороны, отстала или повреждена зайцами.—40: Цвѣтное тисненіе.—Составъ для сообщенія непроницаемости деревяннымъ чанамъ.—41. Размноженіе плодовыхъ деревьевъ отводками.—Лучшее время для посѣва яблочныхъ и грушевыхъ сѣмянъ.—Морковь, какъ средство противъ мышей и хорьковъ.—Средство отъ бородавокъ.—42: Простой способъ обмолота клевера.—Разведеніе крыжовника комнатной прививкой.—43: Осенняя посадка крыжовника.—Болѣзнь и лѣченіе стрѣлки копыта лошади.—44: Къ свѣдѣнію сельскихъ хозяевъ.—Устраненіе непріятнаго вкуса рыбьяго жира.—45: Жженая магнезія, какъ хорошее средство противъ ожоговъ.—Средства противъ гессенской мухи и озимаго червя.—46. Чистотѣлъ большой или бородавчатый.—Какъ отличить хлопчатобумажныя волокна отъ шерстяныхъ и эти послѣднія отъ шелковыхъ.—Соляная кислота въ хозяйствѣ.—48. Два новыхъ способа опредѣленія фальсификаціи коровьяго масла.—ящуръ и простѣйшіе способы его лѣченія.—49. Устройство лабаза для зимняго храненія овощей.—Черный лакъ для желѣзныхъ печей.—50: Использованіе костей домашнихъ животныхъ.—51: О резиновыхъ издѣліяхъ.—Вода изъ подъ бобовъ для выводки пятенъ.—При какихъ условіяхъ гречневая солома можетъ быть употребляема въ кормъ скоту.—52: Использованіе древесныхъ опилковъ.—Составъ для приготовленія „ловчаго клея".—Простой способъ полировки точеныхъ деревянныхъ издѣлій).

1896 годъ. (Е. В.).

8⁰. 830 стр.—Тип. В. А. Паркова.

Редакторъ—М. А. Плаксинъ.

6624. Слово на день Св. Николая и тезоименитства Государя Императора. Архим. *Никонъ*. 1: 1—8.

6625. Десятилѣтіе Ярополческой, въ гор. Вязникахъ, образцовой двухклассной Кирилло-Меѳодіевской церковно-приходской школы. Прот. К. *Всесловскій*. 1: 18—23; 2: 54—66; 3: 89—96.

6626. Смыслъ новогоднихъ благопожеланій. (Изъ „Церк. вѣд."). 2: 51—54.

6627. Скорбь о грѣхахъ. (Изъ „Добротолюбія"). 3: 87—89.

6628. Чествованіе духовника въ день 50-лѣтія его священства (свящ. с. Никольскаго, ковров. у., Петра Ал-ровича Дербскаго). 3: 96—101.

6629. Некрологъ. Митрофанъ Михаиловичъ Рудольфъ († 20 дек. 1895 г.). А. И. *Канаровскій*. 3: 101—110.

6630. Некрологъ. Прот. Іоаннъ Илларіоновичъ Добротворскій († 18 дек. 1895 г.). *А. Х.* 3: 110—112.

6631. Преосвященный Платонъ, епископъ муромскій, викарій владимірскій. 4: 121—124.

6632. Сорокодневная гора (Джебель-Каранталь). И. *Малиновскій*. 4: 124—129.

6633. Некрологъ. Сергѣй Михайловичъ Миловскій († 5 дек. 1895 г.). Свящ. Дм. *Грамматинъ*. 4: 130—139.
(Рѣчи В. Д. *Крутецкаго*, прот. Ф. І. *Дунаева* о. Д. Грамматина).

6634. Мѣстное годичное общее собраніе членовъ Православнаго Миссіонерскаго Общества, происходившее 28 января 1896 г. въ гор. Владимірѣ. 5: 141—143.

6635. Царство не отъ міра сего и отношенія къ нему сыновъ вѣка сего. (Къ празднику Входа Господня въ Іерусалимъ). Свящ. А. *Бобровъ*. 5: 143—150.

6636. Страннопріимный домъ при Владимірскомъ каѳедральномъ Успенскомъ соборѣ и первыя его устроительницы. Свящ. І. *Уваровъ*. 5: 150—158; 6: 174—183; 9: 279—289.

6637. Памяти Николая Ивановича Бесѣдина. Свящ. Мих. Ив. *Добротворскій*. 5: 158—161.

6638. Промыслъ Божій въ несчастіи. 6: 165—168.

6639. Несеніе креста Спасителемъ и Его послѣдователями. (Къ Великому Пятку). Ив. Ѳ. *Гомеровъ*. 6: 168—174.

6640. Открытіе дѣятельности Высочайше утвержденнаго 21 ноября 1895 г. Главнаго Центральнаго Комитета для сбора пожертвованій въ пользу дѣтскихъ пріютовъ Вѣдомства учрежденій Императрицы Маріи. 6: 184—188.

6641. „Циркулярные указы Святѣйшаго Правительствующаго Сѵнода 1867—1895 г.г.“, А. Завьялова. (Рец.). 6: 188—190.

6642. Слово въ недѣлю о слѣпомъ. 7: 193—196.

6643. Первое годичное собраніе членовъ Владимірскаго Отдѣла Императорскаго Православнаго Палестинскаго Общества. *В. Д.* (Добронравовъ). 7: 196—198.

6644. Радость Воскресенія Христова. Н. Н. *Ушаковъ.* 7: 199—202.

6645. Коронованіе православныхъ христіанскихъ Государей. (Историч. очеркъ). Н. П. *Крестовъ.* 7: 202—213; 8: 239—252; 9: 268—278; 10: 308—320.

6646. „Пѣснопѣнія воскреснаго всенощнаго бдѣнія древнихъ напѣвовъ“, А. Ставровскаго. (Рец.). 7: 213—215.

6647. Св. Стефанъ Пермскій и его просвѣтительная дѣятельность. (Ко дню 500-лѣтія его кончины). 1396—1896 г.г. 26-го апр. А. *Воскресенскій.* 8: 219—224; 9: 263—268.

6648. Одно изъ средствъ къ улучшенію матеріальнаго быта православнаго духовенства. 8: 236—239.

6649. Гора Елеонская. И. *Малиновскій.* 9: 257—263.

6650. Слово въ день священнаго коронованія и помазанія на царство Благочестивѣйшаго Государя Императора Александра Александровича, произнесен. 1893 г., 15 мая. Архим. *Никонъ.* 10: 299—305.

6651. 14-е мая 1896 года. Свящ. М. *Сперанскій.* 10: 305—308.

6652. Общество улучшенія народнаго труда въ память Царя-Освободителя Александра II. Краткій очеркъ образованія и дѣятельности до 1 янв. 1896 г. 10: 320—328; 11: 345—351.

6653. Коронаціонныя торжества. 11: 329—344; 12: 363—392; 13: 419—421.

6654. 25-лѣтіе учительской службы Ивана Ѳедоровича Гомерова, при Владимірскомъ Духовномъ Училищѣ. (И. В. *Малиновскій*). 11: 351—357.

(Рѣчи И. В. *Малиновскаго* и А. И. *Преображенскаго*).

6655. По поводу второклассныхъ церковно-приходскихъ школъ. В. *Добронравовъ.* 12: 392—403; 13: 421—434.

6656. Церкви въ районѣ Сибирской желѣзной дороги. 12: 403—405.

6657. Слово на день столѣтней годовщины блаженной памяти Императора Николая Павловича. Прот. А. М. *Альбицкій.* 13: 407—414.

6658. Царскія милости народу. 13: 414—418.

6659. Храмъ во имя Св. Равноапостольнаго Князя Владиміра въ Кіевѣ. Н. *Ушаковъ.* 14: 439—446; 15: 468—475.

6660. Основанія къ образованію Общества улучшенія народнаго труда, въ память Царя-Освободителя Александра II. 14: 453—458; 15: 475—481.

6661. Признательность къ бывшему начальнику (благочинному, свящ. с. Михалкова, Іоанну Іоанновичу Бесѣдину). Свящ. Іоаннъ *Сокольскій*. 15: 481—484.

6662. Успеніе Божіей Матери. 16: 493—497.

6663. Памяти о. Алексѣя Петровича Виноградова († 5 марта 1895 г.). В. *Георгіевскій*. 16: 513—518.

6664. Святитель Ѳеодосій Углицкій, архіепископъ черниговскій. 17: 528—537; 18: 559—572.

6665. Св. Благовѣрный Князь Константинъ, просвѣтитель Муромскаго края, и чада его: Михаилъ и Ѳеодоръ. Архим. *Мисаилъ*. 17: 538—545; 18: 573—579.

6666. Торжественное освященіе въ Кіевѣ храма во имя Св. Равноапостольнаго Князя Владиміра. 17: 545—547.

6667. 25-лѣтіе служенія протоіерея с. Заколпья, меленков. у., о. Петра Васильевича Миртова въ должности благочиннаго. 17: 547—551.

6668. Некрологъ. Прот. Михаилъ Васильевичъ Миловскій († 8 іюня). Свящ. Д. *Грамматинъ*. 18: 579—588; 19: 606—615.
(Рѣчи прот. А. *Казанскаго*, о. *Грамматина*, прот. В. *Несмѣянова*).

6669. Торжественное открытіе честныхъ мощей Святителя Ѳеодосія, чудотворца Черниговскаго. 19: 589—599.

6670. Бесѣда миссіонера съ старообрядцами (25 февраля, въ Шуѣ). 19: 600—606; 20: 631—637; 22: 680—687; 23: 729—737; 24: 783—790.

6671. Увѣковѣченіе памяти въ Бозѣ почившаго Государя Императора Александра III на христіанскомъ Востокѣ. (По поводу 2-й годовщины со дня его кончины). Н. *Малиновскій*. 20: 625—630.

6672. Еще о второклассныхъ школахъ. В. *Добронравовъ*. 20: 637—647; 21: 654—661.

6673. Поученіе по случаю сбора пожертвованій въ пользу Общества „Краснаго Креста". Прот. Вас. Н. *Преображенскій*. 21: 651—654.

6674. Памяти Высокопреосвященнѣйшаго Саввы, архіеп. Тверскаго и Кашинскаго. Ив. *М-скій* (Малиновскій). 21: 661—668.

6675. Памяти Василія Григорьевича Крылова. Н. *В-ій* (Веселовскій). 21: 668—671.

6676. Памяти Императрицы Екатерины II. (По поводу исполнившагося 6 ноября столѣтія со дня ея кончины). Н. *Малиновскій*. 22: 675—680.

6677. Открытіе второклассной церковно-приходской школы въ с. Андреевскомъ, Александровскаго уѣзда. Свящ. Н. *Флоринскій*. 22: 687—701.
(Рѣчи о. прот. А. В. *Цвѣтаева*, о. М. А. *Великосельскаго* и о. Флоринскаго).

6678. Памяти о. Петра Филипповича Дмитревскаго († 14 окт.). Свящ. Г. *Орфеевъ*. 22: 701—705.

6679. Архангельская второклассная школа, Гороховец. у., и освященіе новаго зданія для этой школы. С. *В-скій* (Свящ. Великосельскій). 23: 717—728.

6680 „Географія Владимірской губерніи", Н. С. Смирнова. (Рец). *И. М.* (Малиновскій). 23: 737—740; тоже *Вл. губ. вѣд.* 1897 г,, № 4.

6681. Слово въ день Св. и Чудотв. Николая и тезоименитства Благочестивѣйшаго Государя Императора Николая Александровича. Іеромонахъ *Евлогій.* 24: 771—777.

6682. Рождество Христово. Н. *Ушаковъ.* 24: 777—783.

6683. Открытіе церковно-приходской школы въ дер. Подвязьѣ, владимір. у. Свящ. М. *Соколовъ.* 24: 791—796.

1897 годъ.

4⁰. 52 №№.—Частныхъ подписчиковъ 315.

Редакторъ—М. Е. Альбицкій.—1-й № вышелъ 3 января, въ пятницу.

6684. Богослуженіе въ Виѳлеемскомъ храмѣ въ день Рождества Христова. („Прав. в."). 1.

6685. Какъ встрѣчали Рождество Христово русскіе цари. („Прав. в.). 1.

6686. Былое святочныхъ вечеровъ. („Прав. в."). 1.

6687. Шуйскій городской общественный банкъ. Прил. къ № 2 и къ № 34.

6688. Отъ Высочайше утвержденнаго Комитета по устройству Музея Севастопольской обороны. 2.

6689. Село Климово, муром. у. (Изъ путевыхъ замѣтокъ). *Добрынкинъ.* 2.

6690. Краткое наставленіе для изученія растительности Владимір. губ. 3.

6691. Село Александрово, муром. у. (Изъ путевыхъ замѣтокъ). *Добрынкинъ.* 4.

6692. Некрологъ. Михаилъ Михайловичъ Корякинъ († 18 янв.). 4.

6693. Чума, или „Черная смерть". („Прав. в."). 4.

6694. Первая всеобщая перепись населенія. („Прав. вѣсти."). 5.

6695. Первый всероссійскій съѣздъ сценическихъ дѣятелей, 5.

6696. Къ пересмотру положенія о крестьянахъ. („Прав. вѣсти."). 5, 8, 10.

6697. Государственныя сберегательныя кассы. 6 и 7; *Вл. сп. вѣд.*, 1897, № 11: 342—350.

6698. Вновь возникшіе промыслы въ Муромскомъ уѣздѣ. *Добрынкинъ.* 6, 8,

(I. Сборъ тальниковыхъ прутьевъ,—II. Вылущиваніе жолудей).

6699. Некрологъ. Протоіерей Александръ Ильичъ Сервицкій († 6 февр.). *Малиновскій.* 7.

6700. Особенности печати новыхъ кредитныхъ билетовъ. („Прав. в."). 7.

6701. Церковное и школьное строительство въ раіонѣ Сибирской желѣзной дороги за 1894—1896 года. Прил. къ № 7 (8°, 51 стр.); еще—*Вл. еп. вѣд.* 1897, № 5: 157—163.

6702. Храмозданная грамота 1651 г. Георгіевской церкви въ гор. Муромѣ. *Добрынкинъ.* 9.

6703. Благословенныя (2) грамоты на построеніе Вознесенской церкви въ гор. Муромѣ, 1728 и 1729 годовъ. *Добрынкинъ.* 9.

6704. Лѣченіе свѣтомъ. („Прав. в."). 9 и 11.

6705. Благословенная грамота на освященіе Вознесенской церкви въ гор. Муромѣ, 1809 г. *Добрынкинъ.* 10.

6706. Храмоосвященная грамота Владимірскія Пресвятыя Богородицы церкви, въ Муромѣ, 1771 г. *Добрынкинъ.* 10.

6707. Извлеченіе изъ описи—Николо-Бутылицкаго монастыря, учиненной по указу царя Ѳеодора Алексѣевича въ 190 (1682) г. при передачѣ этого монастыря Воскресенскому (Новый Іерусалимъ) монастырю. В. Г. *Добронравовъ.* 10.

6708. Столѣтіе Гренадерскаго Сапернаго Баталіона (въ гор. Александровѣ). 11.

6709. Павловское кустарное попечительство Нижегородской губ. 11.

6710. По пути. Статистическія замѣтки. *Добрынкинъ.* 12, 19, 22.

(Суконовальня.—Изготовленіе варенья.—Производство мочала, въ меленк. у.).

6711. Предохранительныя мѣры отъ чумы. 12.

6712. Личныя наблюденія и собственноручныя записи о состояніи погоды во Владимірской губ. за послѣднія десять лѣтъ (1886—1896). Н. И. *Соловьевъ.* 13.

6713. Новошинская мельница въ Муромскомъ уѣздѣ. (Изъ путевыхъ замѣтокъ). *Добрынкинъ.* 14.

6714. Постоянная коммиссія народныхъ чтеній въ С.-Петербургѣ. („Прав. в."). 16.

6715. Отъ Спб. Общества „Помощь въ чтеніи больнымъ и бѣднымъ". 17.

6716. Экономическое положеніе Владимірской губ. 17.

6717. Отчетъ Иваново-Вознесенскаго Благотворительнаго Общества за 1896 г. Прил. къ № 17.

6718. Предсказаніе ночныхъ заморозковъ. („Прав. в."). 18.

6719. Объ упадкѣ народнаго пѣсеннаго творчества. Н. И. *Сперанскій*. 19.

6720. Предварительные итоги населенія Имперіи по переписи 1897 г. 20.

6721. Правила о преміи Государыни Императрицы Александры Ѳеодоровны за сочиненія по вопросамъ благотворительности. Прил. къ № 20; тоже—*Вл. еп. вѣд. 1897*, № 12: 372—379.

6722. Сборъ пожертвованій въ пользу слѣпыхъ. 21.

6723. Общество попеченія о семьяхъ ссыльно-каторжныхъ. 21.

6724. Характерные выводы изъ первой всеобщей переписи. („Прав. в."). 22—24.

6725. Село Бѣлавино, муром. у. Изъ путевыхъ замѣтокъ. *Добрынкинъ*. 24.

6726. Опыты удобренія полей Куломзинской фосфоритной мукой по отзывамъ сельскихъ хозяевъ Владимірской губ. 24.

6727. Вязниковскій городской общественный банкъ. Прил. къ № 24; муромскій. Прил. къ № 25; суздальскій. Прил. къ № 41.

6728. Огородное сѣмяноводство въ Россіи. („Прав. в."). 25.

6729. Александрова гора близъ города Переславля-Залѣсскаго, какъ мѣсто хоромъ Св. Благовѣрнаго Великаго Князя Александра Невскаго. Свящ. П. В. *Ильинскій*. 26; тоже—*Вл. еп. вѣд.* 1897, 22: 640—650.

6730. Отчеты по 2-мъ спектаклямъ въ пользу Добровольнаго пожарнаго О-ва во Владимірѣ. 27 и 31.

6731. Причитанія Владимірскаго уѣзда. Ф. Д. *Нефедовъ*. 28.

6732. Казенная продажа вина и ея результаты. („Прав. вѣстн."). 28.

6733. Изученіе грибной флоры Россіи. („Прав. в."). 29.

6734. Некрологъ. Николай Маркелловичъ Полушинъ († 10 іюля). 30.

6735. Всероссійская передвижная пожарная выставка. („Прав. в."). 31.

6736. Надѣленіе сельскихъ начальныхъ училищъ казенными участками земли. (Прав. в."). 32.

6737. Феликсъ Форъ въ Россіи. 33.

6738. Древне-русскій приходъ. („Прв. в."). 33.

6739. Переписка И. А. Голышева († 1896 г.) съ разными учеными лицами. Подъ редакц. и съ примѣч. А. В. *Смирнова*. 35—40, 42, 44—49, 51; *1898* г., №№ 1—13, 16, 18, 20 и 21.

(I. Съ К. Н. Тихонравовымъ.—2. Съ П. А. Целебровскимъ.—3. Съ Н. А. Артлебеномъ.—4. Съ Н. Я. Дубенскимъ.—5. Письмо П. П. Небольсина.—6. Съ А. С. Гацискимъ.—7. Съ Н. А. Некрасовымъ.—8.

Филиппъ Діомидовичъ Нефедовъ.

Съ А. И. Артемьевымъ.—9. Письмо В. Р. Зотова.—10. Письма М. О. Микѣшина.—11. Письма П. С. Казанскаго.—12. Съ И. Д. Мансвѣтовымъ.—13. Съ бар. Н. К. Богушевскимъ.—14. Съ В. Я. Буняковскимъ.—15. Письма кн. Н. Н. Голицына.—16. Письмо А. К. Жизневскаго.—17. Письмо еп. Іакова (Кроткова).—18. Письма Прот. А. И. Сервицкаго.—19. Съ Я. П. Гарелинымъ.—20. Съ А. П. Самсоновымъ.—21. Съ М. И. Семевскимъ.—22. Съ В. П. Безобразовымъ.—23. Съ Д. А. Ровинскимъ.—24. Съ Н. В. Калачовымъ.—25. Письма П. А. Дилакторскаго. (Всего 361 письмо).

6740. Культура картофеля во Владимірской губ. 37.

6741. Нѣкоторыя свѣдѣнія изъ исторіи столѣтней дѣятельности типографіи Владимірскаго губернскаго правленія. Аполлинарій Павловичъ *Кирилловъ*. 38.

6742. Празднованіе годовщины существованія городского добровольнаго пожарнаго общества, въ г.г. Владимірѣ. 38.

(Рѣчь врот. А. И. *Виноградова*).

6743. Чествованіе 25-лѣтія существованія городского общественнаго банка. М. *Робустовъ*. 38.

6744. Празднованіе столѣтняго юбилея типографіи Владимірскаго Губернскаго Правленія, 24 сентября. А. *Кирилловъ*. 39.

6745. О положеніи акцизнаго дѣла во Владимірской губ. за 1895 г. 39.

6746. Матеріалы для исторіи Владимірской губернской типографіи. А. *Кирилловъ*. 40—49.

6747. Взаимодѣйствіе климата и лѣса. („Прав. в."). 40.

6748. О дѣятельности земства Владимірской губерніи по кустарной промышленности. 42.

6749. Первые результаты введенія питейной монополіи въ Россіи. („Прав. в."). 43.

6750. О внезапной смерти отъ естественныхъ причинъ. („Прав. в."). 44.

6751. Меленки. Открытіе городского добровольнаго пожарнаго общества. 46.

6752. Общество трезвости въ с. Ставровѣ. 46.

6753. Празднованіе 25-лѣтія Владимірскаго Благотворительнаго Общества и состоящей при немъ ремесленно-грамотной школы. 47 и 48.

(Рѣчь В. А. *Семенова*).

6754. Кустарные промыслы Владимірской губ. 48—50.

6755. Вои (голошенія) или причитанія Владимірскаго уѣзда. Ф. Д. *Нефедовъ*. 50.

6756. Некрологъ. Иванъ Степановичъ Шмидтъ. († 12 декабря). 51.

6757. Грамота царя Алексѣя Михайловича на вотчину с. Вязовицъ Никифору Дурасову, 1647 г. *Добрынкинъ*. 52.

6758. Послушная грамота царя Алексѣя Михайловича Петру Никифорову Дурасову, 1668 года. *Добрынкинъ*. 52.

6759. Вериги. *Добрынкинъ*. 52.

6760. Разныя извѣстія. 1—52.

6761. Смѣсь. 1—3, 5, 6, 8—15, 17, 19, 21, 26—33, 35—38, 40—42, 44—48 и 52.

6762. Общеполезныя свѣдѣнія. 1—52.

(1: Непромокаемая обувь.—2: Прививка противъ алькогольной сыворотки.—Зараженіе отъ животныхъ.—Искусство хорошо поѣсть.—3: Фторъ, какъ составная часть зубовъ.—Лѣченіе горбатыхъ.—5: Новый способъ обезвреживанія колодезной воды.—Инструкторы маслодѣлы.—Желѣзистыя куриныя яйца.—4: Предохраненіе серебряныхъ вещей отъ потускненія.—Природные барометры.—6: Къ свѣдѣнію плодоводовъ.—Новый способъ сохраненія мяса помощію электричества.—Простой способъ опредѣленія высоты дерева.—7: Всѣмъ растеніямъ нуженъ отдыхъ.—8: Санитарный вопросъ по поводу хлѣбопеченія.—Воздухъ въ жидкомъ видѣ.—Какъ узнать страны свѣта.—9: Вопросъ объ оздоровленіи воздуха.—Весьма простой способъ сохраненія яблокъ.—10: Молоко и дифтеритъ.—Ранняя выгонка огурцовъ на воздухѣ.—Неразбивающіяся зеркала.—11: Предохраненіе навоза отъ потери азота.—Новое средство противъ насѣкомыхъ.—12: Воздухонепроницаемая замазка-мастика.—Упаковка деревцовъ для отправки.—13: Дальтонизмъ.—Практическій способъ вставки стеколъ въ парниковыя и тепличныя рамы.—14: Черный полъ, какъ источникъ развитія болѣзней.—15: Плотность человѣческаго организма.—16: Существенныя требованія при поливкѣ посадочныхъ деревьевъ.—Новыя средства противъ вредныхъ насѣкомыхъ.—17: Приготовленіе жидкаго и небоящагося сырости клея.—Сохраненіе мѣховъ и молеѣдныхъ тканей.—18: Вредъ отъ вуалей.—Микрофонографъ.—19: Водные настои различныхъ растительныхъ матеріаловъ въ качествѣ удобреній.—20: Способъ дезинфекціи и очистки прудовой воды.—21: Приготовленіе чая.—22: Новый способъ окрашиванія стекла.—Обеззараживаніе прудовъ.—23: Травяная мостовая.—25: Стельки изъ пропускной бумаги противъ пота.—Прививка противъ укушенія змѣй.—Вліяніе органовъ чувствъ другъ на друга.—26: Мѣры къ охраненію полезныхъ въ сельскомъ хозяйствѣ птицъ.—27: Средство отъ ранъ и ящура у домашняго скота.—Новый способъ сохранять отъ моли мѣховыя и шерстяныя вещи.—28: Гигіена хлѣба.—Стерилизованное молоко.—29: Десять заповѣдей хозяйки.—Нашатырный спиртъ въ домашнемъ быту.—Средство противъ плѣсени.—30: Водяное ложе.—Бертолетовая соль.—Приготовленіе картона и бумаги, замѣняющихъ аспидную доску.—Гороховый зерновикъ и средства противъ него.—Мытье бутылокъ.—31: Самодѣльная пружина для садовыхъ ножницъ.—32: Уничтоженіе чернильныхъ пятенъ на цвѣтныхъ матеріяхъ.—Средство противъ мухъ.—Новый щелокъ для бѣлья.—Мастика для мебели и половъ.—Новое средство противъ алкоголизма.—33: Здоровье и плотность.—Торфъ, какъ консервирующее средство.—Крапива, какъ кровеостанавливающее средство.—Къ культурѣ мяты.—34: Чернильная бацилла.—Вредное вліяніе дыма въ большихъ городахъ.—Сахаръ пиленый и колотый.—Лѣченіе запоя.—35: Новый способъ лѣченія душевнобольныхъ.—Искусственная кожа.—Наклеиваніе металла на дерево.—Прохладная постель.—36: Фальсификація перца.—Лѣсной воздухъ.—37: Средства противъ „проволочнаго" червя.—Наиболѣе употребительные составы для борьбы съ насѣкомыми и грибками.—38: Желѣзнодорожная вода, какъ цѣлебное средство.—Цвѣты въ комнатахъ больныхъ.—39: Новый способъ лѣченія глухоты.—Какъ узнать: срублено дерево зимою или лѣтомъ?—Какъ удалить старую оконную замазку.—Торфъ въ домашнемъ хозяйствѣ.—Еще одно простое средство для предохраненія кольевъ отъ гніенія.—40: Кактусы при комнатной культурѣ.—Изгнаніе земляныхъ червей изъ почвы и уничтоженіе тепличныхъ грибовъ.—41: Обученіе дѣтей музыкѣ.—Два простыхъ способа отъ мышей и муравьевъ.—Сохраненіе на зиму сѣмянъ яблонь и грушъ.—Новая оберточная бумага.—42: Малолѣтніе курильщики.—

Николай Петровичъ Травчетовъ.

Сбереженіе томатовъ для зимняго употребленія.—43: Нейрастенія.—Сохраненіе на зиму косточковыхъ сѣмянъ для весенняго посѣва.—Корсеты и пояса.—Вредъ отъ куренія табаку.—44: Сонливость.—Способъ охлаждать напитки безо льда —Новый способъ устройства прочныхъ и безопасныхъ отъ огня соломенныхъ крышъ.—45: Чистка предметовъ изъ цинка, бѣлой жести, латуни (желтой мѣди) и стали.—Упаковка центробѣжнаго меда.—Склеиваніе алебастровыхъ вещей.—46: Условія хорошаго сна.—Способъ предохранить ноги отъ ознобленія.—Электро-культура растеній.—47: Средство отъ ожоговъ.—Разведеніе подвоевъ для розъ.—Потребленіе въ пищу кровяного мяса.—48: Мытье рукъ.—Вредъ отъ поддѣльныхъ мѣховъ.—Культура крыжовника осенью, зимой и весной.—О соленіи и копченіи окороковъ.—Не гигіеничность аспидной доски и грифеля.—50: Комнатная культура амариллисовъ.—51: Какія части хлѣба здоровѣе для желудка, мякишъ или корка?—Составъ для предохраненія отъ сырости и пр. деревянныхъ предметовъ на открытомъ воздухѣ.—Торфяной порошокъ, какъ средство сохраненія въ свѣжемъ состояніи плодовъ.—52: Вредъ нюхательнаго порошка.—Яркое пламя подъ водою).

6763. Отчетъ о дѣятельности Владимірскаго городского добровольнаго пожарнаго общества за 1896 годъ. 15.

6764. Открытіе въ гор. Владимірѣ городской общественной публичной библіотеки (14 мая). *Пв-скій* (Малиновскій). 20.

6765. Отчетъ Ссудо-сберегательной кассы служащихъ въ учрежденіяхъ Министерства Внутреннихъ Дѣлъ въ губ. гор. Владимірѣ, съ 28 апр. 1896 по 1 мая 1897 г. 30.

6766. Выписка изъ писцовыхъ книгъ Муромскаго уѣзда 1628—30 г.г. о Борисо-Глѣбскомъ монастырѣ. В. *Добронравовъ*. 50.

1897 годъ. (Е. В.).

8⁰. 746 стр.—Тип. В. А. Паркова.

Редакторъ—М. А. Плаксинъ.

6767. Поученіе на праздникъ Рождества Христова. Свящ. А. *Бобровъ*. 1: 1—5.

6768. Праздникъ Богоявленія Господня на Іорданѣ. *Малиновскій*. 1: 5—10.

6769. Пьянгусская и Малышевская церковно-приходскія школы, меленков. у. Свящ. Ѳ. *Делекторскій*. 1: 11—15.

6770. Истинное и мнимое счастіе человѣка. 2: 45—49; 3: 86—92.

6771. Къ исторіи Муромскаго духовнаго училища. *Н. Т-въ* (Травчетовъ). 2: 49—54.

6772. Первыя страницы изъ исторіи Владимірскаго Епархіальнаго женскаго училища. А. И. *Троицкій*. 2: 54—59; 4: 134—142.

6773. Памяти воспитательницы Владимірскаго Епархіал. женск. училища, Ольги В. Талепоровской. А. *Преображенскій*. 2: 59—64.

(Рѣчь В. Т. *Георгіевскаго*).

6774. Слово при погребеніи протоіерея Николо-Златоустовской, гор Владиміра, церкви о. Іоанна Аввакумовича Павлушкова. Прот. А. *Альбицкій*. 3: 79—86.

6775. 25-лѣтіе духовно-учебной службы преподавателя Владимірской Духовной Семинаріи, священника Владиміра Гавриловича Боголюбова. *И. Л.* (Левкоевъ). 3: 92—106.

(Рѣчи о. архим. *Никона*, іером. *Евлогія* и И. Г. *Левкоева*).

6776. Пожертвованія, собранныя въ 1896 г. на возобновленіе теплаго Христорождественскаго храма Владимірскаго Архіерейскаго дома и помѣщеній подъ нимъ Братства Св. Бл. В. Кн. Александра Невскаго. 4: 111—134.

6777. Памяти протоіерея Христорождественскаго, въ гор. Александровѣ, собора о. Василія Петровича Уводскаго († 19 ноября 1896 г.). Свящ. Н. *Флоринскій*. 4: 142—147; 5: 164—169.

(Рѣчи о. Флоринскаго и прот. М. Ѳ. *Успенскаго*).

6778. Письма преосвящен. *Ѳеофана*, бывшаго епископа владимірскаго и суздальскаго. Н. П. *Веселовскій*. 5: 149—157; 6: 178—181; 8: 244—249; 9: 290—293; 23: 685—688.

6779. Къ характеристикѣ вождей раскола. 5: 170—171.

6780. Поученіе въ день Благовѣщенія Пресвятыя Богородицы. (По случаю сборовъ на церковно-приходскія школы). Свящ. Г. *Левкоевъ*. 6: 175—178.

6781. Памяти о. прот. Александра Ильича Сервицкаго. А. *Преображенскій*. 6: 182—193; Рѣчь при погребеніи его. Прот. А. *Альбицкій*. 6: 193—200.

6782. Некрологъ. Александра Николаевна Шубина († 8 февр.). Прот. А. *В-ъ* (Виноградовъ). 6: 200—208.

6783. Крестная смерть Господа нашего Іисуса Христа и ея значеніе въ дѣлѣ искупленія человѣческаго рода, по ученію Св. Амвросія Медіоланскаго. Н. *Веселовскій*. 7: 215—221.

6784. Назаретъ. *Малиновскій*. 7: 222—227.

6785. На память доброму человѣку. (Строитель церкви въ с. Меркутинѣ, москов. купецъ Андрей Николаевичъ Лѣнивовъ † 21 окт. 1896 г.). А. *Алякринскій*. 7: 227—228.

6786. Ночь страстей и Воскресенія Христа. 8: 239—243.

6787. О неусыпаемомъ псалмочтеніи въ молитвенномъ отдѣленіи Страннопріимнаго, при Каѳедральномъ Успенскомъ соборѣ въ губ. гор. Владимірѣ, дома и о первоучредителѣ неусыпаемыхъ моленій.—Житіе препод. отца нашего Александра, обители неусыпающихъ первоначальника. *В. А. П.* (Прот. А. Виноградовъ). 8: 249—255; 9: 283—290; 10: 306—314.

6788. Чествованіе духовенствомъ бывшаго благочиннаго протоіерея с. Снегирева, юрьев. у., Алексѣя Алексѣевича Лебедева. С. А. *К-ъ*. 8: 255—261.

6789. Слово въ недѣлю о слѣпомъ. 9: 273—276.

6790. Невѣріе Ап. Ѳомы въ отличіе отъ невѣрія нашихъ дней. В. *Филадельфинъ*. 9: 276—283.

6791. Значеніе священнаго коронованія православныхъ государей. 10: 297—300.

6792. Святые апостолы по вознесеніи Господа на небо. Свящ. А. *Бобровъ*. 10: 300—303.

6793. Два рѣдкихъ изображенія Богоматери на выставкѣ Общества Любителей Художествъ. 10: 303—306.

6794. Слово въ день Священнаго Коронованія. Архим. *Никонъ*. 11: 321—325.

6795. Основное правило жизни пастырей. („Подол. еп. вѣд."). 11: 326—331.

6796. Извѣстія о пещерѣ Св. Гроба Господня. 11: 331—334.

6797. Некрологъ. Священникъ Григорій Онисимовичъ Левкоевъ († 12 апр.). *И. Л.* (Левкоевъ). 11: 334—341.

6798. Житія святыхъ, какъ пособіе при преподаваніи Закона Божія. 12: 353—357.

6799. Переславскій Никитскій монастырь и его подвижникъ, Преподобный Никита столпникъ. Свящ. П. В. *Ильинскій*. 12: 358—367; 13: 395—401; 14: 419—427; 15: 451—459; 17: 503—509; 18: 531—537.

6800. Власть тьмы среди упорствующаго въ вѣковомъ заблужденіи русскаго раскола. 12: 368—372.

6801. Бесѣды (9) въ назиданіе православныхъ, имѣющихъ наклонность къ мнѣніямъ глаголемыхъ старообрядцевъ. Свящ. Вл. *Орловъ*. 13: 381—385; 14: 405—411; 15: 433—438; 16: 470—473; 18: 527—530; 19: 547—552; 20: 567—570; 21: 593—597; 22: 627—631.

6802. По поводу лживой раскольнической тетрадки подъ заглавіемъ: „Показаніе о тѣлѣ Ѳеодосія Черниговскаго". (Письмо въ редакцію). 13: 385—390.

6803. Одно изъ чудесныхъ исцѣленій у гроба Св. Ѳеодосія, чудотворца Черниговскаго, и возвращеніе при этомъ нѣкоторыхъ штундистовъ въ лоно Православной церкви. 13: 390—394.

6804. Курсы для учителей и учительницъ вкороклассныхъ церковно-приходскихъ школъ въ С.-Петербургѣ. (Рѣчь В. К. *Саблера*). 14: 411—419;—въ Москвѣ (Рѣчь свящ. М. И. *Хитрова*). 15: 439—451 и 16: 473—478 (рѣчь *Саблера*).

6805. „Церковная школа на Всероссійской выставкѣ въ Н.-Новгородѣ", М. Макаревскаго. (Рец.). 15: 459—460; *1898* г., № 8: 279—281.

6806. Списокъ книгъ и брошюръ противураскольническаго содержанія для библіотекъ церковно-приходскихъ школъ въ мѣстностяхъ, зараженныхъ расколомъ. Прил. къ №№ 15, 16 и 17 (19 стр.).

6807. Гробница Богоматери. (Къ празднику Успенія). *Малиновскій.* 16: 463—469.

6808. Закладка зданія для центральной Ярополческой церковно-приходской школы глухонѣмыхъ, при Троицкомъ храмѣ въ гор. Вязникахъ. Прот. К. *Веселовскій.* 16: 478—485; 17: 512—524.

(Рѣчь прот. В. В. *Косаткина*).

6809. Слово о необходимости молитвы и истинныхъ свойствахъ ея. Свящ. с. Чистухи Іоаннъ *Тихомировъ.* 17: 489—494.

6810. Воспоминанія о трудахъ Высокопреосвящен. Иннокентія, митрополита московскаго. 17: 494—502.

6811. Памяти о. Іоанна Петровича Цвѣткова, свящ. с. Илкодина († 7 авг.). Мих. Конст. *Поливановъ.* 17: 509—511.

6812. Освященіе возобновленнаго храма въ с. Орѣховѣ, покров. у. А-ръ *Рождественскій.* 18: 537—545.

6813. Утѣшеніе въ скорбяхъ, по письмамъ Преосвященнаго Ѳеофана. Свящ. А. *Бобровъ.* 19: 552—559; 20: 570—578.

6814. Признательность бывшему о. Наблюдателю церковно-приходскихъ школъ, свящ. с. Никологоръ, Дмитрію Ивановичу Лекторскому. Свящ. Ал-ѣй *Двѣтковъ.* 19: 559—563.

6815. „Духовная Нива", сборникъ П. Новгородскаго. (Рец.). Свящ. Н. *П-скій.* 19: 563—564.

6816. Древность употребленія въ церкви четвероконечнаго креста. 20: 579—580.

6817. 50-лѣтній юбилей прот. гор. Киржача Василія Іоанновича Никольскаго. Учитель Николай *Никольскій.* 20: 580—588.

(Рѣчи о. Н. *Лепорскаго*, прот. Т. *Соколова* и прот. *Никольскаго*).

6818. Освященіе Богородицкой церкви, при Владимірской Духовной Семинаріи. А. И. *Канаровскій.* 21: 597—601.

6819. Начало празднованія въ Рижской епархіи, по уставу великихъ праздниковъ, памяти священно-мученика Исидора и съ нимъ пострадавшихъ въ Юрьевѣ 72 мучениковъ. 21: 601.

6820. Некрологъ. Протоіерей Алексѣй Ивановичъ Парвовъ, бывшій предсѣдатель Учебнаго комитета при Св. Синодѣ. 21: 602—604.

6821. Некрологъ. Архимандритъ Викторъ (въ мірѣ— прот. Вас. Ив. Соловьевъ). † 25 сент. Свящ. А. *Лебедевъ.* 21: 604—613.

(Рѣчь прот. Д. А. *Сперанскаго*).

6822. Благодарность прихожанъ къ своему пастырю (свящ. с. Мотмоса, Дмитрію Троицкому). Учитель Ив. *Овчаровъ.* 21: 613—614.

6823. Святая гора Аѳонъ. Ив. *Гомеровъ.* 22: 631—640; 23: 678—685; 24: 712—717; *1898* г., 1: 16—21.

6824. Законъ о надѣлѣ церковныхъ школъ тремя десятинами земли изъ казенныхъ дачъ. 22: 650—654.

6825. Слово въ день Святителя и Чудотворца Николая. Свящ. А. *Бобровъ*. 23: 671—678.

6826. Слово на день Рождества Христова. Прот. В. И. *Преображенскій*. 24: 707—712.

6827. Введенская Островская пустынь Владимір. губерніи. Игуменъ *Сергій*. 24: 717—721; *1898* г., 1: 12—16; 3: 92—95; 4: 124—130; 5: 153—159.

6828. Ворщинская церковно-приходская школа. (*Малиновскій*). 24: 721—726; 1898 г., 1: 22—28.

1898 годъ.

4⁰. 52 №№.—Частныхъ подписчиковъ 439.

Редакторъ—М. Е. Альбицкій.—1-й № вышелъ 2 января, въ пятницу.

6829. Отъ редакціи. (А. В *Смирновъ*). 1.

(По случаю исполнившагося 60-лѣтія, указывается—какія стороны жизни губерніи еще мало разработаны на страницахъ „вѣдомостей" и приглашаются къ сотрудничеству всѣ сочувствующіе и интересующіеся исторіей своего края).

6830. Архимандритъ Антоній, настоятель Флорищевой пустыни Владимір. губ. (Къ XXV-лѣтію управленія его Флорищ. пустынью). *В. Г.* (В. Т. Георгіевскій). 2 и 3.

6831. Разсказы изъ архива. Н. И. *Соловьевъ*. 4, 5, 8, 9, 10, 12, 18, 19.

(I: Разведеніе картофеля въ предѣлахъ Россіи (№ 4).—II. Запрещеніе лицамъ духовнаго званія измѣнять фамиліи своихъ родителей (№ 5). —III. Жалоба причетниковъ на священника въ 1802 г.—IV. Распоряженіе преосвящ. Парѳенія, архіеп. владимірскаго, о наблюденіи за монашествующими во время хода по епархіи съ иконою Боголюбивой Божіей Матери.—V. Заботы правительства о благопристойности молящихся въ церквахъ.—VI. Собачка и дьячекъ.—VII. Оплошность уховенства при проѣздѣ Государя.—IX. Заботы Правительства о разведеніи огородныхъ овощей.—X. Высочайшее повелѣніе Императора Александра Павловича о пріемѣ пожертвованій.—XI. Полученіе креста.—XII. Резолюція преосвященнаго Іустина).

6832. Нужды церковнаго дѣла на Сибирской дорогѣ и въ Забайкальѣ. 6; тоже: *Вл. еп. вѣд.* 1898 г., № 5: 159—170.

6833. Некрологъ. Яковъ Осдуловичъ Березинъ-Ширяевъ († 23 янв.). *А. В. С.* (Смирновъ). 6.

6834. Итоги первой всеобщей переписи. („Прав. в."). 7, 8, 12.

6835. Кое-что изъ Владимірской старины. А. В. *С-въ* (Смирновъ). 7, 17, 18, 26.

(I. Изъ писемъ П. И. Хотяинцева.—II. Произведенія воспитанниковъ Владимірской Семинаріи по случаю войны 1812 года.—III. Чудачества помѣщика).

6836. Некрологъ. Высокопреосвященный Сергій, митрополитъ московскій († 11 февр.). 8.

6837. Отчетъ Владимірскаго Городского Добровольнаго Пожарнаго Общества за 1896—97 г.г. Прилож. къ № 9 (8°, 40 стр.).

6838. Дѣтство архипастыря (архіеп. Саввы). 10 и 11.

6839. Общество трезвости въ гор. Иваново-Вознесенскѣ. 10.

6840. „Чинъ Церкви" или иконостасъ. *Добрынкинъ*. 13.

6841. Положеніе церковнаго строительства въ раіонѣ Сибирской желѣзной дороги. 14.

6842. Колодезники. Отхожій промыселъ въ Муром. у. *Добрынкинъ*. 14.

6843. На помощь сибирскимъ переселенцамъ. 15.

6844. Сто лѣтъ назадъ и теперь. Статистическое обозрѣніе муромскаго уѣзда. Н. *Добрынкинъ*. 15, 23, 25, 27, 35, 36, 39, 40, 42, 43, 45—47, 49, 50, 52; *1899* г., №№ 1—4, 6—16, 18—24.

6845. Св. символы страстей Христовыхъ. (Терновый вѣнецъ. Надпись на крестѣ. Гвозди). 15.

6846. Христосъ воскресе! Стихотв. А...ръ *Т-скій* (Ал-ръ Якимовичъ Тумскій, въ монашествѣ—архим. Амфилохій). Сообщ. А. *Смирновъ*. 16.

6847. Пасхальныя яйца. („Прав. в."). 16.

6848. Вокально-музыкальный вечеръ въ г. Покровѣ, въ пользу колоніи для несовершеннолѣтнихъ преступниковъ. 18.

6849. Архивъ бывшаго Муромскаго духовнаго правленія. Н. П. *Травчетовъ*. 19 и 20.

6850. Пребываніе Августѣйшаго Командующаго войсками Московскаго Военнаго Округа Его Импер. Высоч. Вел. Кн. Сергія Александровича въ губ. гор. Владимірѣ, 18 мая. 21.

6851. Некрологъ. Ипполитъ Аѳанасьевичъ Бурцовъ († 10 мая). 21.

6852. Троицынъ день на Руси. („Прав. в."). 22.

6853. Торжество Меленковскаго Добровольнаго Пожарнаго Общества 17 мая 1898 г. 22.

6854. Учрежденіе во Владимірѣ Губернской Ученой Архивной Комиссіи. В. *Георгіевскій*. 24.

6855. Всероссійская передвижная пожарная выставка (въ с. Ляхахъ). 24.

6856. Суздальскій городской общественный банкъ. Прил. къ № 25; шуйскій. Прил. къ № 29.

6857. Правила 1-й международной выставки птицеводства въ Спб. 25.

6858. Защита воспитанницъ институтовъ отъ острозаразныхъ заболѣваній. 26.

Тимофей Васильевичъ Поздняковъ.

6859. Рукописная повѣсть о видѣніи Косьмы игумена, 1688 года, съ рисунками. (Посмертное изданіе И. А. Голышева). Предисловіе издателя.—Памяти И. А. Голышева.—Текстъ повѣсти. В. *Георгіевскій*. 27—30.

6860. Въ школѣ глухонѣмыхъ. Н. И. *Соловьевъ*. 30.

6861. Илья Пророкъ—въ народѣ. („Прав. в."). 31.

6862. Первый Спасъ въ народныхъ повѣрьяхъ и обычаяхъ. („Прав. в."), 32.

6863. Сельскія хороводныя пѣсни и игры. Н. И. *Сперанскій*. 32 и 33.

6864. Курсы для приготовленія учительницъ рукодѣлія. 32.

6865. Спасъ-Преображенье. („Прав. в."). 33.

6866. Рѣдкій примѣръ многоплодія. (См. № 1639). 33.

6867. Московскія торжества. („Прав. в."). 34, 35.
(Открытіе памятника Александру II).

6868. Обликъ Императора Александра II въ его собственныхъ словахъ. („Прав. в."). 34.

6869. „Спожинки". („Прав. в."). 34.

6870. Грамоты (2) царя Алексѣя Михайловича, 1662 и 1672 г.г., въ Муромъ воеводамъ о воспрещеніи брать подати съ бобыльскихъ дворовъ, взятыхъ въ Троицкій дѣвичій монастырь. Н. *Травчетовъ*. 34.

6871. Бытовые очерки. Н. И. *Соловьевъ*. 35, 40, 41, 44, 47, 50.
(1. Деревенскіе праздники.—2. Святки.—3. Праздникъ Крещенія Господня.—4. Масляница.—5. Великій постъ.—6. Доброе дѣло).

6872. Переславскій Никольскій женскій (бывшій мужской) монастырь и его основатель преподобный Дмитрій Прилуцкій. Свящ. П. *Ильинскій*. 36—38.

6873. Гигіена пахатныхъ полей. („Прав. в."). 36.

6874. Облегченіе участи глухонѣмыхъ. („Прав. в."). 37 и 38.

6875. Торжество поднесенія иконы пароходу „Владиміръ". 39.

6876. Археологическая находка во Владимірѣ. („Моск. вѣд."). В. *И-въ* (Георгіевскій). 39; тоже *Вл. еп. вѣд.* 1898, № 20: 649—651.

6877. Крикуны (т. е. богоносцы). Н. *Сперанскій*. 39.

6878. Константиновская волость Александровскаго у. Т. В. *Поздняковъ*. 40.

6879. Покровъ—первый зимній праздникъ. (Прав. в.). 41.

6880. Открытіе въ г.г. Владимірѣ, 21 окт., школы для полицейскихъ урядниковъ. 43.

6881. Благотворительное Общество во Владимірѣ. 48.

6882. Введеньевъ день. („Прав. в."). 48.

6883. Некрологъ. Василій Николаевичъ Екимецкій († 4 ноября). 48.

6884. Наборъ. Т. *Поздняковъ*. 48.

6885. Открытіе Владимірской Губернской Ученой Архивной Комиссіи, 26 ноября. В. *Георгіевскій*. 49.

(Рѣчь А. В. *Селиванова*).

6886. Юрій холодный. („Прав. в."). 49.

6887. Мѣстные промыслы въ Константиновской волости, Александровскаго уѣзда. Т. В. *Поздняковъ*. 49; *1899* г., №№ 2, 8.

(I. Выпойка телятъ.—II. Плетеніе корзинъ.—III. Вырѣзка дѣтскихъ игрушекъ.—IV. Разведеніе капусты и брюквы).

6888. 25-лѣтній юбилей смотрительницы Александринскаго Дѣтскаго Пріюта, Марьи Михайловны Соколовой. 50.

(Рѣчь свящ. І. П. *Уварова*).

6889. О найденной въ Егорьевскомъ уѣздѣ, Рязанской губерніи, желѣзной рудѣ. *С. П. Б.* 50.

6890. Спиридонъ-солноворотъ. („Прав. в."). 51.

6891. Покупка латинскихъ риторикъ. Къ 150-ти-лѣтнему юбилею Владим. Духовн. Семинаріи (1750—1900 г.г.). Н. *Травчетовъ*. 51; тоже: „Дѣло о покупкѣ риторикъ". *Вл. еп. вѣд.* 1899 г., № 2: 63—67.

6892. Отъ Владимірской Губернской Ученой Архивной Комиссіи, состоящей подъ Августѣйшимъ покровительствомъ Его Императорскаго Высочества Великаго Князя Георгія Михаиловича. 52.

6893. 1898 годъ для Владимір. губерніи въ сельскохозяйственномъ отношеніи. 52.

6894. Состояніе озимыхъ посѣвовъ во Владимірской губерніи—поздней осенью 1898 г. 52.

6895. Разныя извѣстія. 1—48, 50—52.

(12: Хиротонія архим. Никона.—13: Молебствіе во Владимірѣ.—19: Тоже.—22: Юрьевъ-Польская вѣтвь.—28: Учрежденіе Свято-Николаевской общины, 22 іюня, въ ковров. у.—50: Молебствіе).

6896. Смѣсь. 3, 7, 8, 11, 24, 28, 30, 36, 39, 42, 46, 47, 51 и 52.

6897. Общеполезныя свѣдѣнія. 1—52.

(1: Какъ сохранить зрѣніе.—Вліяніе способа убіенія рыбы на ея сохранность.—2: Алкоголь какъ обеззараживающее средство.—Колотый и пиленый сахаръ.—3: Польза ношенія усовъ и бороды.—4: Смѣхъ, его физическое и психическое значеніе.—Вліяніе холода на жизненность сѣмянъ.—Уничтоженіе улитъ.—5: Новое средство противъ чесотки.—Вниманіе дѣтей.—6: Выдергиваніе волосъ съ лица.—Средство отъ распуханія тѣла золотыхъ рыбокъ-телескоповъ.—7: Глухонѣмые могутъ слышать и говорить.—Питаніе и окраска цвѣтовъ.—8: Употребленіе сѣры при лѣченіи ранъ.—Вліяніе почвы на зубы.—9: По поводу умственнаго переутомленія учащихся.—„Лунная слѣпота" у лошадей.—Новый способъ ломки камней.—Бумага изъ картофельныхъ листьевъ.—Обнаруженіе глицерина.—Электрическія припарки.—10: Къ вопросу о дезинфекціи парикмахерскихъ инструментовъ.—Новый составъ для приклеиванія къ металлу кожи.—Очистка воздуха въ комнатахъ.—Средство сберегать сапоги.—Какъ избавить домашнюю птицу отъ паразитовъ.—11: Простое средство отъ амбарнаго долгоносика.—Распознаваніе искусственнаго увеличенія вѣса кожи.—12: Новое изобрѣтеніе по межеванію.—Приборъ „Экспедиторъ".—Изслѣдованіе питье-

выхъ водъ.—Простой способъ освѣженія комнатнаго воздуха.—Способъ продолжительнаго сохраненія въ свѣжемъ видѣ букета цвѣтовъ.—13: Лучшій способъ приготовленія сметаны.—Лучшій способъ перетапливанія масла.—14: Новое дезинфекціонное средство.—Предохраненіе цвѣточныхъ клумбъ отъ птицъ (и въ № 17).—Контролирующій аппаратъ для паровыхъ котловъ.—15: Общія правила относительно смѣсей земли для комнатныхъ растеній.—16: Простой способъ устройства барометра-гигрометра.—Чистка обоевъ.—17: Приготовленіе дерновой земли. —18: Заготовленіе для питомника почвы и посадка дичковъ.—Какъ слѣдуетъ выращивать сѣмена редиски.—19: Къ свѣдѣнію лицъ, подкрашивающихъ волосы.—Простое средство отъ капустницы.—Садовая культура гортензій.—20: Правила для выбора посуды и устройства дренажа для комнатныхъ растеній.—Кормленіе телятъ, отнятыхъ отъ матери.—Какъ можно предсказать морозъ-утренникъ весной.—Приготовленіе мягкаго корма для куръ.—21: Выборъ сѣмянъ для полученія наиболѣе сильныхъ дичковъ.—22: Составъ для мѣтки бѣлья каучуковымъ штемпелемъ.—Уничтоженіе сорныхъ травъ желѣзнымъ купоросомъ.—О посадкѣ лилій.—23: Способъ выводить изъ горящаго помѣщенія рогатый скотъ.—Составъ для предохраненія растеній отъ вредныхъ насѣкомыхъ и грибныхъ болѣзней.—Выведеніе клубневыхъ бегоній изъ сѣмянъ.—24: Вліяніе табаку на зрѣніе.—Изслѣдованіе лампаднаго масла.—25: Потребный для человѣка сонъ.—Сигары и никотинъ.—Жесткость питьевой воды и зубы.—26: Глухонѣмые и микрофонографъ.—27: По поводу борьбы противъ бугорчатки.—Новое средство къ предохраненію посѣвовъ отъ птицъ.—Пчелы оч. чувствительны къ перемѣнамъ погоды.—28: Откормъ домашней птицы.—Торфъ въ качествѣ удобренія.—Наилучшая вода для поливки растеній.—29: Сѣра для пломбировки зубовъ.—Какъ предохранять посѣвы отъ птицъ.—30: Отравленіе картофелемъ.—Подмѣси къ сахарному песку.—Предупрежденіе холеры.—Предсказаніе погоды пчелами.—Новое средство отъ безсонницы.—31: Ядовитость человѣческаго пота.—Опасности отъ велосипеднаго спорта.—Средство отъ коросты плодовыхъ деревьевъ.—32: Дешевый способъ лѣченія чесотки у животныхъ.—Опыты гипноза курильщиковъ.—Сухое молоко.—33: Любителямъ комнатныхъ растеній.—Новый способъ подготовки сѣмянъ къ посѣву.—О новомъ продуктѣ—„карболитѣ".—34: Раціональная разстановка ульевъ.—35: Простой способъ опредѣленія подмѣси воды въ молокѣ.—Значеніе буры для мытья молочной посуды.—О кормленіи лошадей снопами овса.—Новый способъ покрытія половъ.—Значеніе глины въ садоводствѣ.—36: Средство сдѣлать пригодными для чтенія старыя выцвѣтшія рукописи.—Выводка ржавчины изъ полотна.—37: Чѣмъ кормятъ куръ.—Сохраненіе яблоковъ въ торфяномъ порошкѣ.—Дезинфекція мыломъ.—Средство отъ крысъ.—38: Замазка для комнатныхъ печей.—Чистка загрязненной дымомъ и высокою температурою мѣди.—Комнатная выгонка розъ съ цѣлью заставить ихъ цвѣсти зимою.—39: Поля орошенія.—Безопасная горѣлка.—Приготовленіе дешеваго огнегасителя.—Продолжительность варки яицъ.—Средства отъ гнильца.—40: Какъ удабривать почву известью.—Вліяніе времени уборки растеній на всхожесть сѣмянъ.—Приготовленіе сахарныхъ плитокъ и кормовой массы для пчелъ.—41: Сборъ сѣмянъ ивъ и тополей.—Объ использованіи помета домашнихъ птицъ.—Лампа вѣеръ.—42: Вліяніе солнечнаго свѣта на развитіе растеній.—43: Къ свѣдѣнію плодоводовъ.—Составъ для вощенія каменныхъ половъ.—44: Вредное вліяніе вуалей.—Опой лошадей и его лѣченіе.—Картофель, какъ кормовое средство скота.—45: Песчаныя почвы для огородной культуры.—Окраска дерева въ прочный черный цвѣтъ.—Составъ для смягченія кожи на рукахъ.—Вліяніе бритья и стрижки на ростъ волосъ.—46: Радикальное средство отъ ожирѣнія.—Болѣзнь картофеля.—Сохраненіе свѣжихъ яицъ.—47: Отравленіе растеній продуктами заводской дѣятельности.—Свойства, приписываемыя нашрусному дыму.—Утилизація отбросовъ различныхъ

производствѣ въ заводской техникѣ.—48: Предохраненіе дерева отъ гніенія.—Вредъ отъ кусанія ногтей.—49: Причины нашей нервности.—50: Народныя средства: крапива при малокровіи и сушеные листья березы—какъ мочегонное.—Мѣры для истребленія саранчи.—Вредные обои.—51: Лѣченіе ранъ глиною.—Какъ уничтожить сырость стѣнъ?—Способъ сообщить матеріи водонепроницаемость.—Покрытіе латуни и мѣди бронзовымъ лакомъ.—52: Сохраненіе овощей зимою.—Закалка стальныхъ инструментовъ).

1898 годъ. (Е. В.).

8⁰. 816 стр.—Тип. В. А. Паркова.

Редакторъ—М. А. Плаксинъ.

6898. Новогоднія пожеланія сельскому приходскому духовенству. 1: 1—5.

6899. Церковно-приходскія школы Владимірской епархіи за послѣднее трехлѣтіе. *Д.* (Добронравовъ). 1: 6—12; 2: 45—54.

6900. Общество и религіозное чувство. Пер. съ франц. К. П. *Побѣдоносцевъ.* 2: 43—45.

6901. Назначеніе инспектора Владимірской Духовной Семинаріи, іеромонаха Евлогія, ректоромъ Холмской Семинаріи и прощаніе его съ владимірскими сослуживцами и воспитанниками. А. *Канаровскій.* 2: 54—64.

(Рѣчи іером. *Евлогія*, архим. *Никона* и воспитан. Н. *Орлова* и *Колокольникова*).

6902. 50-лѣтній юбилей священнослуженія архимандрита Муромскаго Благовѣщенскаго монастыря Александра. *Очевидецъ.* 2: 64—70.

(Рѣчь прот. Н. С. *Любимова*).

6903. О благолѣпіи храмовъ и внѣшнемъ богопочтеніи. 3: 87—92.

6904. 50-лѣтній юбилей прот. с. Орѣхова Іакова Іоанновича Елпатьевскаго. 3: 92—108.

(Рѣчи прот. Л. Г. *Левшина*, о. В. М. *Рождественскаго*, д-ра С. Я. *Елпатьевскаго* и письмо прот. А. В. *Цвѣтаева*).

6905. Памяти о. прот. с. Ѳоминки Василія Ѳедоровича Алявдина († 24 авг. 1897 г.). Свящ. Мих. *Звѣрсъ.* 3: 108—110.

6906. Противъ отступниковъ отъ Православной церкви. (Слово о. Іоанна *Сергіева*—Кронштадтскаго). 4: 121—124.

6907. Богослуженіе Православной церкви. (По впечатлѣніямъ нѣкоторыхъ иностранцевъ). 4: 130—133.

6908. Памяти Алексѣя Григорьевича Розанова, учителя Владимірскаго Духовнаго Училища († 29 ноября 1897 г.). *Малиновскій.* 4: 133—137; 7: 248—254.

(Рѣчи Н. М. *Соловьева* и И. В. *Малиновскаго*).

6909. Назначеніе ректора Владимірской Духовной Семинаріи архимандрита Никона епископомъ Вольскимъ, ви-

каріемъ Саратовской епархіи, и прощаніе его съ Владимірскою Семинаріею. 5: 170—204.

(Рѣчи архим. *Никона*, воспитан. А-ра *Делекторскаго*, П. А. *Бѣлоярова*, Н. А. *Булатова*, А. Ѳ. *Скворцова* и И. Г. *Левкоева*).

6910. Инструкція для правильнаго веденія и провѣрки метрическихъ книгъ. 6: 207—211.

6911. Высокопреосвященнѣйшій Владиміръ, новоназначенный митрополитъ Московскій. 6: 211—214.

6912. Паломническій караванъ изъ Іерусалима въ Назаретъ на праздникъ Благовѣщенія. *Малиновскій*. 6: 214—227.

6913. Библіотеки для учителей церковно-приходскихъ школъ. В. *Д-въ* (Добронравовъ). 6: 227—233.

6914. Земля крови (Акелдама). *Малиновскій*. 7: 237—243.

6915. Чудесное знаменіе во свидѣтельство святой православной вѣры. 7: 243—245.

6916. 35-лѣтіе священства свящ. с. Боголюбова, Аркадія Ивановича Неаполитанскаго. (Скромное торжество). Учительница *Соколова*. 7: 245—248.

6917. „Многоплодное сѣмя", сборникъ Новгородскаго. (Рец.). *А. М.* 7: 254—256.

6918. Побѣда Христа надъ адомъ и смертію. 8: 261—263.

6919. Свѣдѣнія о чудотворной иконѣ Знаменія Божіей Матери. 8: 263—266.

6920. Присоединеніе Сиро-Халдейцевъ-Несторіанъ къ православной церкви. 8: 266—269.

6921. Чествованіе прот. с. Зиновьева, о. Александра Васильевича Цвѣтаева. Свящ. Н. *Флоринскій*. 8: 269—277.

(Рѣчи о Гавріила *Добротворскаго*, прот. А. *Цвѣтаева* и о. Н. Флоринскаго).

6922. Первый православный храмъ въ Южной Америкѣ. Прот. К. *Изразцовъ*. 8: 278—279.

6923. Слово въ день Св. мученика Аврамія. Прот. Н. *Флоринскій*. 9: 287—293.

6924. Ложные пророки въ исторіи избраннаго народа Божія. В. *Филадельфинъ*. 9: 293—299; 10: 332—336; 11: 357—360.

6925. 50-лѣтній юбилей (прот. с. Палеха, Вас. Е. Малинина). Свящ. Н. *Гусевъ*. 9: 299—302.

6926. Отъ Император. Московскаго Археологическаго Общества. 9: 303—307.

6927. „Уроженцы и дѣятели Владимірской губерніи", А. В. Смирнова. Вып. 2-й. (Рец.). Ив. *М-скій*. (Малиновскій). 9: 307—309.

6928. Труды славянскихъ первоучителей, святыхъ братьевъ, Кирилла и Меѳодія. 10: 319—325; 11: 349—356.

6929. Воспоминаніе о чудесномъ спасеніи жителей гор. Владиміра отъ чумной заразы заступленіемъ Божіей Матери

черезъ Боголюбскую икону ея. Прот. Н. И. *Флоринскій*. 10: 325—327.

6930. Паломничество изъ Іерусалима въ Хевронъ къ дубу Мамврійскому на праздникъ Пятидесятницы. *Малиновскій*. 10: 327—332.

6931. Какіе изъ предбрачныхъ документовъ или свѣдѣній, на основаніи которыхъ составляется брачный обыскъ, подлежатъ оплатѣ гербовымъ сборомъ и какіе нѣтъ. Сергѣй *Григоровскій*. 10: 336—339.

6932. Церковное и школьное строительство въ раіонѣ Сибирской желѣзной дороги. 10: 339—342; 11: 364—367; 12: 401—408; 13: 424—428.

6933. Рѣчь при встрѣчѣ Его Имп. Высоч. В. Кн. Сергія Александровича во Владимірскомъ Каѳедральномъ Успенскомъ соборѣ, 18 мая 1898 г. Архіеп. *Сергій*. 11: 347—349.

6934. Некрологъ. Прот. Иванъ Мартыновичъ Вишневецкій († 11 мая). *Малиновскій*. 11: 360—363.

6935. Пребываніе въ гор. Владимірѣ Его Имп. Высоч. В. Кн. Сергія Александровича. 12: 375—392.

6936. Священникъ Симеонъ Суздальскій, спутникъ Всероссійскаго митрополита Исидора на Ферраро-Флорентійскій соборъ и Исторія собора, составленная Симеономъ. *Я. Яцковскій*. 12: 392—401; 13: 418—422; 14: 438—447; 15: 469—479; 16: 498—503; 17: 537—548; 18: 575—580; 19: 614—623; 20: 643—649; 21: 666—672; 22: 693—699; 24: 788—794.

6937. Значеніе внѣ-богослужебныхъ собесѣдованій и церковныхъ библіотекъ въ дѣлѣ народнаго просвѣщенія. 13: 411—414.

6938. Сострадательныя отношенія къ животнымъ въ дѣлѣ нравственнаго воспитанія дѣтей. *Ѳ. П.* 13: 414—418; 14: 435—438.

6939. Значеніе церковной школы для русскаго народа. 14: 429—435.

6940. Некрологъ. Александръ Евѳимовичъ Богородскій († 11 іюня). Свящ. В. *Орловъ*. 14: 447—454.

6941. Идеалы учительскаго служенія въ церковной школѣ. 15: 457—461.

6942. Забытое сокровище. (Старыя книги, какъ пособіе для проповѣдниковъ). *П. В.* 15: 461—465; 16: 492—498.

6943. Спасеніе грѣшника милосердіемъ Божіей Матери. (Изъ воспоминаній прошлаго). Прот. Н. И. *Флоринскій*. 15: 465—469.

6944. Меленковская уѣздная учительская библіотека. *Участникъ*. 15: 479—483.

6945. Совѣты къ веденію внѣбогослужебныхъ чтеній и собесѣдованій. 16: 487—492.

6946. Некрологъ. Меѳодій, епископъ Острожскій († 13 іюня). *Я. Я.* (Яцковскій). 16: 503—506.

Неофитъ Владиміровичъ Малицкій.

6947. Некрологъ. Свящ. с. Борисова, сузд. у., Петръ Ѳедор. Вознесенскій. А. *Вознесенскій*. 16: 507—510.

6948. Торжественное открытіе памятника Императору Александру II въ Москвѣ. 17: 519—524.

6949. Руководительныя указанія дѣятелямъ церковно-приходскихъ школъ. 17: 524—527.

6950. Лѣтніе курсы для учащихъ въ церковно-приходскихъ школахъ Владимірской епархіи. В. *Д-въ* (Добронравовъ). 17: 527—537; 18: 559—574.

6951. Когда собственно и какъ начался расколъ при патріархѣ Никонѣ? Н. М. *Соловьевъ*. 17: 548—554; 18: 581—589; 19: 603—614.

6952. Талмудическая хронологія (къ исторіи вотхозавѣтнаго канона). Н. *Дагаевъ*. 18: 589—597.

6953. Некрологъ. Александръ, епископъ тамбовскій и шацкій († 12 сент.). 19: 599—603.

6954. Освященіе храма во имя Св. Ап. и Евангелиста Іоанна Богослова при тюремномъ замкѣ, въ гор. Покровѣ, 20 сент. Свящ. Н. *Предтеченскій*. 19: 623—630.

6955. Евангельскій урокъ маловѣрамъ. Свящ. А. *Бобровъ*. 20: 635—643.

6956. Премудрость и благость Божія въ отношеніи къ явленіямъ зла. Н. М. *Соловьевъ*. 21: 659—666.

6957. „Изданія Импер. православнаго Палестинскаго О-ва". (Рец.). В. *Добронравовъ*. 21: 672—676.

6958. Закладка зданія для ремесленной школы имени Г. и Н. Я. Арсентьевыхъ въ гор. Киржачѣ, 17 мая. 21: 676—679.

6959. Труды Московской Синодальной типографіи по распространенію книгъ религіозно-нравственнаго содержанія среди простаго народа. 21: 679—681.

6960. Дѣйствія вѣры въ сердцѣ человѣческомъ. 22: 691—693.

6961. Забытое средство къ улучшенію положенія вдовъ и сиротъ духовнаго званія. 22: 699—702.

6962. Празднованіе столѣтія со дня основанія храма въ селѣ Есиплевѣ, юрьевск. уѣзда. *М-скій* (Малиновскій). 22: 702—710.

6963. Некрологъ. Священникъ с. Саникова о. Сергій Обтемперанскій († 6 авг.). А. *Обтемперанскій*. 22: 710—713.

6964. О желательномъ распространеніи свято-отеческихъ твореній. 22: 713—714.

6965. Гробница Святителя и Чудотворца Николая въ Баръ-градѣ. Ив. *Гомеровъ*. 23: 727—742.

6966. Средства содержанія Владимірской Духовной Семинаріи въ первые годы ея существованія (1750—1765 г.). *Н. М.* (Малицкій). 23: 742—749; 24: 781—788.

6967. Церковныя попечительства, какъ первоначальная форма христіанской благотворительности. 23: 749—755.

6968. Освященіе придѣла во имя Св. Бл. Вел. Кн. Александра Невскаго, при Богородице-Владимірской церкви въ слоб. Мстерѣ (1 ноября 1898 г.). Свящ. *Альбицкій*. 23: 755—758.

6969. О приготовленіи къ празднику Рождества Христова. Св. *Амвросія Медіоланскаго*. 24: 773—776.

6970. По поводу семисотлѣтія Дмитріевскаго собора во Владимірѣ на Клязьмѣ. Н. В. *Косаткинъ*. 24: 777—781.

6971. 35-лѣтіе священства Александра Яковлевича Невскаго. Свящ. В. *Семеновскій*. 24: 794—798.

1899 годъ.

4°. 53 №№.—Частныхъ подписчиковъ 495.

Редакторъ—М. Е. Альбицкій.—1-й № вышелъ 1 января, въ пятницу.

6972. Рождество Христово въ народныхъ повѣрьяхъ и обычаяхъ. („Прав. в.“). 1.

6973. Святки. Т. *Поздняковъ*. 1.

6974. Объ открытіи Владимірскаго Отдѣла Императорскаго Россійскаго Общества спасанія на водахъ. 2.

6975. Народныя повѣрья въ ихъ послѣдовательномъ развитіи. („Прав. в.“). 3, 4.

6976. О ходѣ взаимнаго земскаго страхованія во Владимірской губерніи. К. *Томасъ*. 3.

6977. Некрологъ. Михаилъ Константиновичъ Поливановъ († 15 янв.). N.N. (Смирновъ). 4.

6978. Отчетъ Владимір. отдѣленія Попечительства о слѣпыхъ, за 1897 г. Прил. къ № 4 (8°, 39 стр.); тоже за 1898 г. Прил. къ № 19 (8°, 31 стр.).

6979. Производство серповъ во Владимір. губерніи. А. А. *Аловъ*. 5, 6.

6980. Благословенная храмозданная грамота, данная въ Предтеченскую гор. Мурома церковь, 1766 г. Н. *Травчетовъ*. 5.

6981. Памяти Архимандрита Антонія, настоятеля Флорищевой пустыни († 8 января). (В. Т. *Георгіевскій*). 6—9.

6982. Праздникъ Срѣтенія въ народныхъ повѣрьяхъ и обычаяхъ. („Прав. в.“). 7.

6983. Владимірская губернія. (Кустарные промыслы). 9.

6984. Открытіе безплатной народной библіотеки въ слоб. Мстерѣ. Влад. *Рубцовъ*. 9.

6985. Сто лѣтъ огородничеству Муравкиныхъ. (Прот. В. *Косаткинъ*). Прилож. къ № 9. (8°, 15 стр.).

6986. Масляница на Руси. („Прав. в."). 10.

6987. Дѣйствія Владимірской Ученой Архивной Комиссіи. В. *Георгіевскій*. 11.

6988. Мартъ мѣсяцъ въ простонародныхъ обычаяхъ и повѣрьяхъ. („Прав. в."). 12.

6989. Свѣдѣнія о состояніи Иваново-Вознесенской Обществен. Публичной Библіотеки за 1898 г. 12.

6990. Отчетъ Владимірск. Губернскаго Попечительства Дѣтскихъ Пріютовъ за 1898 г. Прил. къ № 12 (8°, 23 стр.).

6991. Открытіе безплатной народной библіотеки-читальни въ с. Короваевѣ, покров. у. Н. А. *Каргополовъ*. 13.

6992. Благовѣщенскія народныя повѣрья. („Прав. в."). 14.

6993. Суворовскія чтенія во Владимірской губерніи. 11, 14; въ Иваново-Вознесенскѣ. 19; въ Шуѣ. 20.

6994. Отчетъ о дѣятельности Меленковскаго Городского Добровольнаго Пожарнаго Общества за 1897—98 г. Прил. къ № 14.

6995. О предстоящемъ празднованіи столѣтняго юбилея со дня рожденія А. С. Пушкина. *В. Г.* (Георгіевскій). 15.

6996. Поднесеніе флага парох. „Владиміръ". 15.

6997. Письма разныхъ лицъ къ К. Н. Тихонравову. Подъ редакціей и съ примѣчаніями *А. В. С.* (Смирнова). 15, 16, 23, 25—34. 37—51.

(Письма I. Я. Е. Протопопова.—II. В. А. Борисова.—III. И. М. Лядова.—IV. Іоасафа (Гапонова).—V. Епископа Іакова (Кроткова).—VI. А. С. Гацискаго.—VII. А. И. Артемьева.—VIII. М. П. Погодина.—IX. Гр. Д. М. Бутурлина.—X. Г. С. Дестуниса.—XI. М. А. Колосова.—XII. Епископа Саввы.—XIII. П. И. Мельникова.—XIV. И. В. Вернадскаго.—XV. В. П. Безобразова.—XVI. И. С. Аксакова.—XVII. О. М. Бодянскаго.—XVIII. П. С. Савельева.—XIX. М. И. Семевскаго.—XX. Е. С. Тиличеева.—XXI. А. П. Самсонова.—XXII. В. Н. Струкова.—XXIII. Гр. Д. Н. Толстого.—XXIV. Гр. М. В. Толстого.—XXV. Прот. І. Розанова.—XXVI. А. А. Мартынова.—XXVII. Я. П. Гарелина.—XXVIII. Гр. А. С. Уварова.—XXIX. Г. Г. Григорьева).

6998. Отъ Владимірской Ученой Архивной Комиссіи. 17, 21, 29, 52; 1900 г., № 19.

6999. Разработка матеріала первой всеобщей переписи населенія Россіи. 17.

7000. Страстная недѣля въ народѣ. („Прав. в."). 17.

7001. Программа ежегодной всероссійской аукціонной выставки продажныхъ лошадей въ Москвѣ. 18.

7002. Радуницкія повѣрья и обычаи. („Прав. в."). 19.

7003. Отъ Императорскаго Александровскаго Лицея. (О собраніи предметовъ и литературы о Пушкинѣ). 20.

7004. Май мѣсяцъ въ народной Руси. („Прав. в.") 20 и 21.

7005. Русская свадьба. Г. *Поздняковъ*. 21—24.

7006. Св. Симонъ, епископъ владимірскій и суздальскій. *Сергій*, архіеп. Прилож. къ № 21 (8°, 32 стр.).

7007. Портретъ А. С. Пушкина. Прил. къ № 21.

7008. На 26-е мая 1899 года. Стихотв. П. Н. *Петровскій*. 22.

7009. Пушкинскій праздникъ въ г. Владимірѣ. Ив. Вас. *Мскій*. 22.

7010. 198-я годовщина сформированія Драгунскаго Владимірскаго полка. 22.

7011. Отчетъ Владимірскаго Городского Добровольнаго Пожарнаго Общества за 1898 г. Прил. къ № 23. (8°, 50 стр.).

7012. Духовъ день. („Прав. в."). 24.

7013. Муромскій Городской Общественный банкъ. Прил. къ № 24;—вязниковскій. Прил. къ № 26; суздальскій. Прил. къ № 29; шуйскій. Прил. къ № 33.

7014. Іюнь—мѣсяцъ въ народной Руси. („Прав. вѣстн."). 25 и 26.

7015. О празднованіи столѣтія со дня рожденія А. С. Пушкина, въ с. Васильевскомъ, Шуйскаго уѣзда. *П. А. Ш.* (Шоринъ). 25.

7016. Изъ исторіи молоканства во владимірской епархіи. В. Г. *Добронравовъ*. Прил. къ № 25 (8°, 18 стр.).

7017. Рыбное дѣло въ Муромскомъ уѣздѣ. *Добрынкинъ*. 26—31.

(I. Возникновеніе рыболовства.—II. Какія рыбы водятся въ р. Окѣ и ея притокахъ.—III. Нерестъ рыбъ.—IV. Снасти, употребляемыя для рыбной ловли ватажчиками.—V. Снаряды и способы ловли рыбаками.—VI. Въ какихъ мѣстахъ производится изготовленіе снастей, снарядовъ и др. принадлежностей для рыбной ловли и цѣнность ихъ.—VII. Какими снарядами и какая ловится рыба.—VIII. Замѣчанія рыболововъ о паводкахъ, ловлѣ стерлядей.—Сортировка рыбъ и продажная цѣна на нее на мѣстѣ лова. Количество лова рыбы на нѣкоторыхъ ватагахъ.—IX. Перевозка рыбы прежде и теперь. Живорыбные садки и способъ передвиженія рыбъ въ живомъ видѣ по желѣзнымъ дорогамъ.—X. Рыболовныя ватаги и притоны на р. Окѣ и ея притокѣ Тешѣ, съ ежегодною доходностью.—XI. Протяженіе рыболовныхъ мѣстъ по р. Окѣ и выводы средней доходности ихъ съ версты.—XII. Заключеніе. Нѣкоторыя мѣропріятія къ размноженію рыбъ).

7018. Правила и программа съѣзда сельскихъ хозяевъ и маслодѣловъ въ Спб. 26.

7019. Изъ исторіи Владимірскаго Дворянства. Н. А. *Маклаковъ*. Прил. къ № 26.

7020. О бородачахъ и раскольникахъ, чтобъ за бороду пошлину платили и въ указномъ платьѣ ходили. Прот. В. *Косаткинъ*. Прил. къ № 26.

7021. Всесвятская недѣля. („Прав. в."). 27.

7022. 1899 г. въ сельско-хозяйственномъ отношеніи. Состояніе хлѣбовъ во Владимір. губ. въ началѣ мая. 28.

7023. Опись дѣлъ архива Владимір. Губерн. Правленія. Дѣла канцеляріи Владимірскаго губернатора XVIII вѣка. А. В. *Селивановъ*. Прил. къ №№ 28 и 31 (8°, 51 стр.).

7024. Іюль—мѣсяцъ въ народной Руси. („Прав. вѣстн.“). 29 и 30.

7025. Отчетъ Общества взаимнаго страхованія отъ огня недвижимаго имущества въ г.г. Владимірѣ. Годъ 2-й. Прил. къ № 29.

7026. Памяти Александра Александровича Невскаго († 22 іюля). П. *Б-гинъ* (Петръ Павл. Булыгинъ). 32.

7027. „Дѣйство происхожденія“. („Прав. в.“). 32.

7028. Изъ народныхъ повѣрій. Т. *Поздняковъ*. 32; *1900* г., № 6, 7.

(I. Спорыньевщикъ.—II. Домовой.—III. Лѣшій.—IV. Полевой.—V. Летунъ.—VI. 12 пятницъ.—VII. Пусканіе тилъ и способъ ихъ снятія.—VIII. Средство нагонять тоску. IX. Учиненіе раздора.—X. Воронова вода.—XI. Четвергова соль).

7029. Хроника (изъ „Трудовъ Влад. Учен. Архивной Комиссіи“). Прилож. къ № 32 и *1900* г., къ № 31.

7030. Отчетъ о дѣятельности Ставровскаго Общества трезвости. Прил. къ №№ 32 и 46.

7031. Августъ мѣсяцъ въ народной Руси. („Прав. в.“). 33 и 34.

7032. Страничка изъ найденной тетради. Т. *Поздняковъ*. 33.

7033. Пушкинскія празднества во Владимірѣ. Прил. къ №№ 33 и 37 (8°, 60 стр.).

7034. Повѣсть о чудесѣхъ честнаго и животворящаго креста Господня, иже взятъ въ литовскомъ градѣ Вильнѣ сыномъ боярскимъ арзамасцемъ Василіемъ Микулинымъ и принесенъ въ градъ Муромъ и иже изволитъ быть въ дѣвичьемъ монастырѣ Живоначальныя Троицы. Н. *Травчетовъ*. 34.

7035. Къ исторіи Честнаго Животворящаго Креста Господня, находящагося въ Срѣтенской гор. Мурома церкви. Н. *Травчетовъ*. 35.

7036. Протоколы засѣданій Владимірской Губернской Ученой Архивной Комиссіи. Прил. къ №№ 35, 50, 53; *1900* г., къ №№ 6, 13.

7037. Иванъ-постный. („Прав. в.“). 36.

7038. Возобновленіе запущенныхъ садовъ. („Прав. вѣстн.“). 37.

7039. Сентябрь—мѣсяцъ въ народной Руси. („Прав. вѣстн.“). 38 и 40.

7040. Праздникъ Воздвиженія въ простонародныхъ сказаніяхъ. („Прав. в.“). 39.

7041. Житіе пр. Евфросиніи Суздальской. В. *Георгіевскій*. Прил. къ №№ 39, 41.

7042. Открытіе и освященіе низшей ремесленной школы въ гор. Киржачѣ. К. *Красовскій*. 40.

7043. Въ память пребыванія Императора Павла I въ г. Муромѣ въ 1798 г. *Добрынкинъ*. 41.

7044. Торжество освященія новой школы и открытія безплатной народной библіотеки въ деревнѣ Жарахъ, покров. у. Н. *Каргополовъ*. 42,

7045. Октябрь—мѣсяцъ въ народной Руси. („Прав. вѣстн.“). 42 и 43.

7046. Простонародныя присловья и сказанья о свадьбахъ. („Прав. в.“). 44 и 45.

7047. Некрологъ. Ѳедоръ Никитичъ Витовъ († 15 октября). 45.

7048. Борьба съ врагами растеній. („Прав. в.“). 46 и 47.

7049. Церковное и школьное строительство въ Сибири. 47 и 50; *1900* г., № 4, 20, 21, 22, 51 и 52; *Вл. Еп. Вѣд.*, 1899 г., № 21: 723—726.

7050. Некрологъ. Михаилъ Николаевичъ Теренинъ († 21 ноября). (А. В. *Смирновъ*). 48.

7051. Ноябрь—мѣсяцъ въ народной Руси. („Прав. вѣстн.“). 48 и 49.

7052. Празднованіе 28-го ноября годовщины паденія Плевны. 49.

(Рѣчь свящ. К. К. *Соколова*).

7053. Актъ перваго выпуска въ низшемъ механико-техническомъ училищѣ въ гор. Иваново-Вознесенскѣ. Сергѣй Дм. *Смирновъ*. 49.

7054. Декабрь—мѣсяцъ въ народной Руси. („Прав. вѣстн.“). 52 и 53.

7055. Рождественская ночь въ Сибири. 33.

7056. Владиміръ. Городскія извѣстія. 1, 4, 5, 9, 27—32, 36, 49, 51 и 53.

(1: Спектакль и концертъ въ пользу О-ва попеченія о Домѣ Трудолюбія и оказанія временной помощи.—Елка для воспитанницъ Александринскаго Дѣтскаго Пріюта. Экзаменъ въ школѣ урядниковъ.—4: Спектакль въ пользу студентовъ.—5: Отъ Совѣта Владимір. Отдѣленія попечительства о слѣпыхъ.—9: Къ Благотворительному О-ву.—27: Панихида по Наслѣдникѣ Цесаревичѣ.—28, 29, 30 и 32: Тоже.—29, 32 и 36: Сборъ въ пользу пострадавшихъ отъ неурожая.—31: Къ Красному Кресту.—32: Благодарность В. П. Гончарову.—49: Экзаменъ въ школѣ урядниковъ.—51: Губернское земское собраніе и рѣчь *Цеймерна*.—53: Елка для воспитанницъ Александринскаго Пріюта).

7057. Общеполезныя свѣдѣнія. 2—16, 18—20.

(2: Какъ можно слышать температуру?—Гіацинты въ двойныхъ бокалахъ.—3: Порча воздуха дыханіемъ.—Новый способъ предохраненія желѣза и стали отъ ржавчины.—4: Разслѣдованіе угара.—Какая земля требуется для орхидей.—5: Какъ возстановить черный цвѣтъ полинявшей матеріи.—Домашній способъ приготовленія литовскаго сыра. 6: Искусственное выращиваніе волосъ. Гигіеническіе напитки.—7: Поддѣлка слоновой кости.—Удаленіе отломившихся частей стальныхъ инструментовъ изъ другихъ металловъ.—Приготовленіе садовыхъ ярлыковъ.—Когда слѣдуетъ рубить липу.—8: Вліяніе ацетилена на здоровье.—На что пригодны мертвыя животныя.—Приготовленіе свѣтящагося порошка.—9: Гортензія съ голубыми цвѣтами.—Форма-

линъ при ножныхъ потахъ.—Окраска издѣлій изъ рога, слоновой кости и кокоса.—Известковая вода и лелъ противъ дифтерита.—10: Пивныя дрожжи—средство противъ чирьеватости.—Къ свѣдѣнію плодоводовъ.—11: Удаленіе ржавчины.—Сельско-хозяйственныя свѣдѣнія.—12: Поливка плодовыхъ деревьевъ.—Домашній способъ полуды безъ огня.—Составъ для прочнаго соединенія металловъ со стекломъ.—13: Лѣченіе отъ гнильца пчелъ.—Лучшій способъ маринованія рыбы для сохраненія ея на круглый годъ.—14: Молоко—какъ причина скарлатины.—Новый способъ закалки стали.—Приготовленіе гектографскихъ чернилъ различныхъ цвѣтовъ.—15: Какъ отдѣлить спорынью отъ хлѣбнаго зерна.—Цвѣточные ящики и земля для нихъ.—Пятнистость грушъ и яблокъ и средство противъ этой болѣзни.—16: Мука, какъ средство заставить пчелъ приняться за работу.—Средство для избѣжанія ужаленія пчелъ и облегченія работы на пчельникѣ.—Горшечная культура плодовыхъ деревьевъ.—Предохраненіе стали отъ ржавчины.—19: Сахаръ въ питаніи человѣка и животныхъ.—20: Какъ улучшать окраску плодовъ и получать на нихъ цвѣтные рисунки?—О подрѣзкѣ косточковыхъ плодовыхъ деревьевъ.—Какъ чистить эмалированную посуду?).

7058. Разныя извѣстія. 4—15, 17—20.

7059. Смѣсь. 8 и 14.

7060. Безплатныя чтенія въ память А. С. Пушкина, въ гор. Шуѣ. 35.

7061. Концертъ въ пользу церковно-приходской школы въ Ковровѣ. 46.

1899 годъ. (Е. В.).

8⁰. 874 стр.—Тип. В. А. Паркова.

Редакторъ—М. А. Плаксинъ.

7062. Восемь поученій о миссіонерскомъ дѣлѣ. 1: 1—8; 2: 47—50; 3: 99—106; 4: 135—141; 5: 167—172; 6: 193—198; 7: 221—226; 9: 296—301.

7063. Алчущаго напитай. (По поводу голода). 1: 8—9.

7064. Памяти Палладія, митропол. спб. († 5 дек. 1898). 1: 10—12.

7065. Николо-Шартомскій монастырь, шуйск. у. Свящ. Петръ *Звѣревъ*. 1: 12—19; 2: 51—60.

7066. Открытіе Владимірской Губернской Ученой Архивной Комиссіи. 1: 19—30.

7067. Отъ Влад. Губ. Ученой Архивной Комиссіи. 2: 60—63.

7068. 50-лѣтній юбилей прот. гор. Киржача Тимофея Петровича Соколова. Свящ. П. *Лепорскій*. 2: 67—80.

7069. Некрологъ. Василій Никандровичъ Дедюхинъ († 14 дек.). Прот. К. *Веселовскій*. 2: 80—93.

(Рѣчи о. С. М. *Садковскаго* и прот. К. *Веселовскаго*).

7070. Нравственные уроки богослуженія св. Четыредесятницы и Пятидесятницы. 3: 106—117; 4: 141—152; 5: 172—182; 6: 198—208; 7: 226—232; 8: 258—266.

7071 Первыя каникулы во Владимірской Духовной Семинаріи. Н. *Малицкій*. 3: 117—128.

7072. 25-лѣтіе священническаго служенія о. Василія Тимофеевича Никольскаго, въ гор. Иваново-Вознесенскѣ. Учитель В. *Сычевъ*. 4: 152—164.

7073. Одинъ изъ сектантовъ на миссіонерской бесѣдѣ по поводу Священнаго преданія. Свящ. Г. *Орфеевъ*. 5: 182—191.

7074. Черты религіозной жизни русскаго народа въ половинѣ XVII столѣтія. 6: 208—214; 7: 240—246; 9: 302—311; 10: 356—360.

7075. 25-лѣтіе службы учителя Суздальскаго духовнаго училища о. Алексѣя Дмитріевича Лебедева. *Бывшій ученикъ*. 6: 214—217.

7076. Св. Василій Великій, какъ споспѣшникъ иноческой жизни. Н. *Мальцевъ*. 7: 232—240; 9: 311—318; 10: 352—356; 11: 382—389.

7077. 25-лѣтіе службы настоятельницы Суздальскаго Ризположенскаго монастыря Игуменіи Серафимы. Свящ. *В. С.* 7: 246—250.

7078. Изображеніе страданій Господа Іисуса Христа по псалмамъ царя и пророка Давида. П. П. *Борисовскій*. 8: 251—258.

7079. Что сдѣлано Императорскимъ Православнымъ Палестинскимъ Обществомъ для поддержанія православія въ Святой землѣ. В. *Д-въ* (Добронравовъ). 8: 266—275; 9: 318—328.

7080. Изъ исторіи учебно-воспитательнаго дѣла во Владимірской Семинаріи начала XIX вѣка. Н. *Малицкій*. 8: 275—281; 9: 328—335.

7081. 25-лѣтіе службы надзирательницы при больницѣ Владимірскаго Епархіальнаго женскаго училища, А. Н. Радугиной. А-й *Преображенскій*. 8: 281—291; 9: 335—340.
(Рѣчь Н. Н. *Овчининскаго*).

7082. Радость Воскресенія Христова. 9: 293—295.

7083. Пастырь церкви, какъ совершитель Богослуженія. 10: 347—351.

7084. 50-лѣтній юбилей прот. гор. Переславля, Владиміра Ивановича Свирѣлина. Свящ. Д. Г. *Недешевъ*. 10: 360—364.

7085. „Уроженцы и дѣятели Владимір. губерніи", А. Смирнова. Вып. 3-й. (Рец.). Ив. *Малиновскій*. 10: 364—370.

7086. „Карманная справочная книжка на 1899 г.", А. Поповицкаго. (Рец.). 10: 370—372.

7087. Синай. И. *Малиновскій*. 11: 375—382; 12: 421—426.

7088. Празднованіе во Владимірской Духовной Семинаріи по случаю столѣтней годовщины со дня рожденія А. С. Пушкина. 11: 389—414.

(Рѣчь А. Ѳ. *Скворцова* — „О значеніи А. С. Пушкина въ исторіи развитія русской литературы", стр. 391—413).

7089. 50-лѣтіе священства о. Петра Андреевича Александровскаго, на Лемешенской фабрикѣ. 11: 413—417.

7090. Священство какъ установленіе Божественное, въ писаніяхъ мужей апостольскихъ. И. С. *Воскресенскій*. 12: 426—432; 13: 447—452.

7091. Освященіе новаго зданія Дедюхинской Ярополческой церковно-приходской школы глухонѣмыхъ въ память 29 апр. 1891 г. Прот. *Веселовскій*. 12: 432—441; 13: 453—461.

(Рѣчи прот. В. В. *Косаткина*, прот. М. И. *Хитрова*).

7092. Некрологъ. Священникъ с. Миловскаго Гавр. Филип. Карабиновъ. Свящ. Н. *Виноградовъ*. 12: 441—444.

7093. Некрологъ. Протоіерей с. Ивановскаго, пересл. у., Сергій Сергіевичъ Громовъ († 17 апр.). Свящ. В. *Г-въ*. 13: 462—470.

(Рѣчь Серг. Ив. *Смирнова*).

7094. Памяти Его Импер. Высочества, Наслѣдника Цесаревича, Вел. Кн. Георгія Александровича. 14: 471—475.

7095. Внѣшнія отличія русскихъ патріарховъ при священнодѣйствіяхъ. Ѳеофанъ *Преображенскій*. 14: 475—478; 15: 511—519; 16: 557—564; 17: 585—590; 18: 622—629; 19: 657—660; 20; 690—696; 21: 710—715; 22: 768—777; 23: 803—806; 24: 844—847.

7096. 50-лѣтній юбилей священника с. Шельбова Гавріила Петровича Чижева. *Очевидецъ*. 14: 478—485.

7097. Объ идеалахъ А. С. Пушкина. Рѣчь В. М. *Березина*. 14: 485—493; 15: 520—526.

7098. Слово при погребеніи прот. г. Владиміра, Евгенія Михайловича Воскресенскаго. Прот. А. М. *Альбицкій*. 15: 497—506.

7099. Погребеніе въ Бозѣ почившаго Благовѣрнаго Государя, Наслѣдника Цесаревича и Великаго Князя Георгія Александровича. 15: 506—511.

7100. Матеріалы по исторіи Суздальской Семинаріи. Н. *Малицкій*. 15: 526—534.

7101. Освященіе новоустроеннаго храма въ пог. Архангельскомъ, горохов. у. *Е*. 16: 535—540.

(Рѣчь архіеп. *Сергія*).

7102. Противъ религіознаго невѣрія. Ал-й *Преображенскій*. 16: 540—544; 17: 573—576.

7103. Соловецкіе острова и соловецкій монастырь. Ив. *Гомеровъ*. 16: 544—557; 17: 576—585.

7104. Дѣйствія силы Божіей, по предстательству Святителя Ѳеодосія, чудотворца Черниговскаго. 17: 565—573.

7105. Матеріалы для исторіи Владимірскаго Духовнаго Училища. Н. *Малиновскій*. 17: 590—597; 19: 646—656; 21: 719—722.

(Начало училища.—Свѣдѣнія о первомъ смотрителѣ и первыхъ учителяхъ училища (смотритель—іером. Аркадій; учителя Егор. Петр. Амевицкій, Григ. Мих. Чижевъ, Ив. Мих. Агриковъ, Мих. Звѣревъ, Стефанъ Знаменскій); составъ первыхъ курсовъ училища; русскій языкъ, первая ревизія.—Дѣло объ открытіи училища 26 окт. 1790 г.).

7106. Курсы педагогическіе и церковнаго пѣнія для учащихъ въ церковныхъ школахъ Владимірской епархіи въ 1899 г. *Д.* (Добронравовъ). 18: 599—617.

(Стихотвор. учителя Ѳ. *Селезнева*).

7107. Къ исторіи небогослужебнаго одѣянія Владимірскаго духовенства. *М.* (Малицкій). 18: 617—621.

7108. Личный составъ служащихъ въ духовно-учебныхъ заведеніяхъ Владимірской епархіи. Прилож. къ №№ 18 и 19 (8°, 22 стр.); тоже, къ 1 сент. 1900 г. *1900* г., прилож. къ № 18 (8°, 20 стр.).

7109. Св. Благ. Князь Ѳеодоръ, Ярославскій чудотворецъ. (Въ воспоминаніе 600-лѣтней годовщины со дня его кончины). 19: 633—635.

7110. Владимірскій Рождественскій монастырь въ 1763 г. В. *Добронравовъ*. 19: 635—646.

7111. Некрологъ. Свящ. пог. Быкова Михаилъ Ивановичъ Успенскій († 27 іюля]. А. *Покровскій*. 19: 660—666.

7112. Воспоминаніе объ установленіи осенняго празднованія въ честь Казанской Иконы Божіей Матери. 20: 669—673.

7113. Основы христіанской семьи. И. *Левковъ*. 20: 673—682; 21: 706—710.

7114. Странички изъ исторіи раскола и сектантства во Владимір. епархіи. В. *Д-въ* (Добронравовъ). 20: 682—690; 24: 827—843; *1900* г., 1: 4—19; 2: 54—73.

7115. Некрологъ. Свящ. с. Каменокъ, алекс. у., Алексѣй Прокопіевичъ Смирновъ († 10 янв.). 20: 696—698.

7116. Въ назиданіе пастырямъ и готовящимся къ пастырству. (Слово о. Іоанна *Сергіева*-Кронштадтскаго). 21: 701—705.

7117. Торжество освященія храма въ дер. Песочной, меленк. у. Свящ. І. *Тихомировъ*. 21: 715—719.

7118. Святой Апостолъ Филиппъ. 22: 737—739.

7119. Памяти Павла Алексѣевича Бѣлоярова († 24 октября). *Признательный ученикъ* (В. Г. Добронравовъ). 22: 739—754; рѣчи при погребеніи П. А. Бѣлоярова: 1) Архим. *Евгенія*, стр. 754—756; 2) Н. В. *Малицкаго*, 956—758; 3) воспитан. VI класса Н. *Бѣлина*, 758—760; 4) тоже А. *Хмелевскаго*, 760—762.

7120. Годъ и мѣсяцъ открытія Владимірской Семинаріи. Н. *Малицкій*. 22: 762—768.

7121. На свѣжую могилу Павла Алексѣевича Бѣлоярова. Прот. А. *Альбицкій*. 23: 791—803.

7122. Церковно-школьныя торжества въ Александровскомъ уѣздѣ. *Ego*. 23: 806—812; 24: 847—853.

7123. Некрологъ. Владиміръ Григорьевичъ Скворцовъ († 25 окт.). Свящ. Ал-ѣй *Цвѣтковъ*. 23: 812—815.

1900 годъ.

4⁰. 52 №№.—Частныхъ подписчиковъ 522.

Редакторъ—М. Е. Альбицкій.—1-й № вышелъ 7 января, въ пятницу.

7124. Крестьянскій бракъ. Н. И. *Сперанскій*. 1—4 и 13.

7125. Дѣтскія игры и пѣсни въ Константиновской волости, Александров. у. *Поздняковъ*. 1, 2.

7126. Хроника выдающихся событій въ гор. Иваново-Вознесенскѣ за 1899 г. С. *Смирновъ*. 2.

7127. Некрологъ. Иванъ Яковлевичъ Покровскій († 13 января). N N. (А Смирновъ); похороны (кн. Н Н. *Урусовъ*); Слово при погребеніи. Прот. А. *Альбицкій*. 3.

7128. Январь—мѣсяцъ въ народной Руси. („Прав. в.“). 4 и 5.

7129. Празднованіе 150-лѣтней годовщины существованія Владимірской Духовной Семинаріи. (М. Е. *Альбицкій*). 5 и 7.

7130. Годичное засѣданіе Владимірскаго Медицинскаго Общества. М. В. *Савельевъ*. 5.

7131. Февраль—мѣсяцъ въ народной Руси. („Прав. вѣстн.“). 6—8.

7132. Отчетъ Правленія Владимірскаго Медицинскаго Общества. Н. В. *Тропинъ*. 6.

7133. Протоколъ торжественнаго годичнаго засѣданія Влад. Медицин. О-ва, 20 января. *Тропинъ*. 6.

7134. Обозрѣніе Владимірской губерніи въ археологическомъ отношеніи. 7 и 9.

7135. Освященіе и открытіе больницы, устроенной А. А. Пантелѣевымъ, въ селѣ Борисовскомъ, владимір. уѣзда. (М. Е. *Альбицкій*). 8.

(Рѣчь свящ. А. Н. *Алякринскаго*),

7136. 1899 г. для Владимірской губерніи въ сельско-хозяйственномъ отношеніи. 8.

7137. Отчетъ о дѣятельности Владимірской Ученой Архивной Комиссіи за первый годъ ея существованія (1899 г.). (В. Т. *Георгіевскій*). Прил. къ № 8. (8⁰, 26 стр.).

7138. О постройкѣ зданія для губернскаго Музея. (М. *Альбицкій*). 9.

7139. 35-лѣтній юбилей прот. Вязниковской Троицкой церкви о. Константина Александровича Веселовскаго. Свящ. Дм. *Лепорскій*. 9—11.

(Рѣчи о. А. І. *Цвѣткова*, учит. П. Ф. *Трелина*, В. В. *Тихонравова*, П. Н. *Чичерова*, Н. И. *Соловьева* и о. *Веселовскаго*).

7140. Свѣдѣнія о состояніи Иваново-Вознесенской Общественной Публичной Библіотеки за 1899 годъ. 9.

7141. Иларіонъ митрополитъ Суздальскій, устроитель Флорищевой пустыни. Стихотвор. Іеромонахъ *Сильвестръ* (Смирновъ). Сообщилъ Н. П. *Травчетовъ*. 10—13.

7142. Древній запрестольный крестъ въ гор. Переславлѣ-Залѣсскомъ. Прот. А. И. *Свирѣлина*.—Изъ исторіи Суздальскаго Спасо-Евфиміева монастыря. Н. А. *Маклакова*. Къ исторической топографіи г. Владиміра на Клязьмѣ. А. И. *Бунина*. Прил. къ № 11 (8°, 52 стр.).

7143. Аукціонная выставка скота при Московской Земледѣльческой школѣ. 13.

7144. Отчетъ Владимірскаго губернскаго и уѣзднаго попечительствъ Дѣтскихъ Пріютовъ за 1899 годъ. Прил. къ № 13 (8°, 39 стр.).

7145. Страстная и свѣтлая седьмицы въ Москвѣ въ 1900 году.—Пребываніе Ихъ Императорскихъ Величествъ. 14—23.

7146. Слѣпота, ея причины и предупрежденіе. (Публичн. лекція). В. И. *Дуброво*. 14.

7147. Портретная галлерея уроженцевъ и дѣятелей Владимірской губерніи. Вып. I. А. В. *Смирновъ*. Прил. къ № 14 (безъ портретовъ. 8°, 24 стр.).

7148. Апрѣль—мѣсяцъ въ народной Руси. („Прав. вѣстн."). 15—17.

7149 Къ портрету царицы Евдокіи Лопухиной. В. *Георгіевскій*. Прил. къ № 17 (8°, 14 стр.).

7150. Архивъ Переславскаго Духовнаго Правленія. Свящ. П. *Ильинскій*. Прил. къ № 17 (8°, 16 стр.).

7151. Къ юбилею Суворова. 18.

7152. Муромскій городской общественный банкъ. Прил. къ № 18; вязниковскій. Прил. къ № 25; шуйскій и суздальскій. Прил. къ № 30.

7153. Отчетъ Меленковскаго добровольнаго пожарнаго общества за 1899 г. Прил. къ № 18 (8°, 36 стр.).

7154. Чествованіе памяти Генералиссимуса Суворова Владимірскою Губернскою Ученою Архивною Комиссіею. 19.

7155. Дѣло о богопротивномъ снѣ. Н. *Травчетовъ*. Прилож. къ № 20 (8°, 18 стр.).

7156. Архивныя мелочи. А. В. *Смирновъ*. Прилож. къ № 20 (8°, 48 стр.).

(В. С. Подшиваловъ.—Ст. Вас. Руссовъ и др.).

Священникъ.
Михаилъ Ефимовичъ Лавровъ.

7157. Закладка зданія Историческаго музея, архива и библіотеки Владимірской Ученой Архивной Комиссіи. 22 и 23.

7158. Объ открытіи Всероссійской кустарно-промышленной выставки въ Спб. въ 1901 (1902) году. 23, 30, 31, 47.

7159. Иконы древняго письма у крестьянъ. („Прав. вѣстн."). 23.

7160. Программа лѣтнихъ рысистыхъ бѣговъ въ г.г. Владимірѣ въ 1900 г., утвержденная Главнымъ Управленіемъ Государственнаго Коннозаводства 24.

7161. Закладка зданій новой земской больницы въ гор. Александровѣ. 24.

7162. Суворовская юбилейная литература. („Прав. вѣстн."). 24.

7163. Автобіографія сельскаго священника, Михаила Еѳимовича Лаврова († 1885 г.). Съ примѣчаніями и подъ редакц. А. В. *Смирнова*. 24—28.

7164. Какія пѣсни поетъ современная деревня? Н. *Сперанскій*. 25, 26, 32 и 33.

7165. Огонь и вода въ сказаніяхъ русскаго народа. („Прав. в."). 25 и 27.

7166. Мать-сыра-земля въ сказаніяхъ русскаго народа. („Прав. в."). 28 и 29.

7167. Отчетъ Благотворительнаго Общества въ гор. Иваново-Вознесенскѣ за 1899 г. Прил. къ № 28.

7168. Юбилейное торжество въ Успенскомъ женскомъ монастырѣ въ г.г. Владимірѣ, 15 іюля. Свящ. П. *Ильинскій*. 29.

7169. Суздальскій Ризположенскій женскій монастырь. В. *Георгіевскій*. Прил. къ № 29 (8°, 104 + 68 стр.).

7170. Вѣсти съ дальняго Востока. (Китайская война). 30—48, 50 и 52.

7171. Попечительства о народной трезвости. Прилож. къ № 32 (8°, 16 стр.).

7172. Матеріалы для исторіи Владимірской губерніи. Собралъ А. В. *Смирновъ*. 33--52.

(1. Объ истребованіи въ Монастырскій Приказъ отъ Ив. Тамеса съ товарищами денежныхъ и другихъ сборовъ съ отданнаго имъ къ полотняной мануфактурѣ с. Кохмы съ деревнями, *1721*.—2. О ссылкѣ съ земли Спасо-Евѳиміева м-ря живущихъ подъячихъ, 1721 г.—3. О подчиненіи Нижегородскому епископу городовъ Ярополча, Гороховца, Арзамаса и Вязниковской слободы, *1722*.—4. О перемѣщеніи кружечнаго двора, въ с. Покровскомъ, на прежнее мѣсто. -5. По запросамъ епископа суздальскаго Варлаама.—6. Опись монастырскихъ и архіерейскихъ земель и строеній въ Москвѣ.—7. О сборѣ въ Переславлѣ работниковъ для вытаскиванія изъ р. Трубежа яхтъ и галеръ.—8. О переводѣ изъ Успенскаго женск. м-ря въ Александровѣ сосланныхъ лицъ въ другіе монастыри.—9. О выводѣ изъ Спасо-Евѳиміева м-ря канцеляріи и колодниковъ.—10. О томъ, что управители Вязниковской слободы должны обращаться въ Духовную Дикастерію.—11. О перенесеніи мощей Александра Невскаго изъ Владиміра въ Спб., *1723*.—12. О томъ же.—13. О томъ же.—14. О томъ же.—15. Объ изображеніяхъ Александра Невскаго. *1724*.—16. О службѣ Александру Невскому.—

17—18. О томъ же.—19. О приписке Спасскаго м-ря въ Муромѣ къ ризанскому архіерейскому дому, *1725*.—20. О содержаніи монастырей Благовѣщенскаго и Борисоглѣбскаго въ Муромѣ—21. О приписке Покровскаго и Любецкаго монастырей къ Николаевскому Волосову, *1722*.—22. О порядкѣ рѣшенія дѣлъ о приписке монастырей. (Козминъ монастырь), *1725*.—23. О Флорищевой пустыни.—24. О Золотниковской пустыни,—приписана къ Спасо-Евѳиміеву.—25. О ней же.—26. О женѣ Ягужинскаго.—27. Сновицкій м-рь.—28. Служба Александру Невскому.—29. Никитскій монастырь.—30. Лукьянова пустынь.—31. Спасскій Золотоворотскій м-рь во Владимірѣ.—32. Островецкая пустынь—33. Воспрещеніе опредѣлять въ Ѳедоровскій м-рь монахинь.—34. Объ архимандритѣ Никитскаго м-ря Андреѣ Перхуровѣ.—35—36. О дняхъ празднованія Александру Невскому.—37. Объ упраздненіи при суздал. архіерейск. домѣ конторы ставленническихъ дѣлъ.—38. О мертвомъ тѣлѣ, вырытомъ близъ с. Ильинскаго, юрьев. у., и почитаемаго за мощи.—39. Объ отдѣленіи Николаевскаго Пустыннаго м-ря отъ Борисоглѣбскаго въ Переславлѣ.—40. Вязниковскій Благовѣщенскій м-рь.—41—42. Прошенія Аарона, игумена Борисоглѣбскаго м-ря въ Переславлѣ.—43. О выдачѣ жалованья богадѣленнымъ нищимъ монастырей въ Суздалѣ—Александровскаго, Троицкаго и Покровскаго.—44. О затворникахъ Борисоглѣбскаго м-ря въ Переславлѣ, монахѣ Ааронѣ и іеродіаконѣ Димитріѣ.—45—46. Прошенія прот. Покровскаго м-ря въ Суздалѣ, Буявинскаго, о переводѣ его въ Москву.—47. Объ увольненіи архимандрита Спасо-Евѳиміева м-ря Никодима.—48. Объ освобожденіи священниковъ Александровской десятины отъ сборовъ.—49. Прошеніе свящ. Васильева о постриженіи его въ монашество и зачисленіи въ Никитскій м-рь.—50. По прошеніямъ братій муромскаго Благовѣщенскаго м-ря и причта собора въ Муромѣ.—51. Прошеніе свящ. Климонтова о возведеніи его въ санъ протоіерея.—52. По прошенію братіи Борисоглѣбскаго м-ря въ муром. у.—53. Горицкій м-рь.—54. О перенесеніи въ гор. Юрьевѣ Покровской церкви къ ц. Петра и Павла.—55. О непринужденіи дѣтей духовенства переслав. у. поступать въ ариѳметическія и навигацкія школы.—56. О высылкѣ изъ Владимір. у. рабочихъ для строенія судовъ.—57. Вотчины монастырей Троицко-Сергіева, Новоспасскаго и Симонова.—58. О выводѣ съ Синодальнаго двора во Владимірѣ свѣтскихъ командировъ.—59. О продажѣ иконъ изъ Палеха въ Спб.—60. Объ опредѣленіи епископа суздальскаго Варлаама куда-либо въ другую епархію—61. Объ опредѣленіи въ Ѳедоровскій м-рь игуменьею Елисаветы.—62. По прошенію протодіакона Анфиногена Иванова—о пожалованіи ему вотчинъ Спасо-Золотоворотскаго м-ря.—63—64. О перенесеніи мощей Александра Невскаго.—65. О посылкѣ изъ Суздаля въ Синодъ денегъ.—66. О взысканіи съ крестьянъ владимір. у. денегъ за неисправную поставку пшеницы.—67. О постриженіи дворянина Зеленаго въ монашество съ опредѣленіемъ въ Васильевскій м-рь.—68. О доставленіи свѣдѣній о выморочныхъ имуществахъ взятыхъ въ Даниловѣ, Никитскомъ и др. монастыряхъ.—69. Вѣдомость крестьянскимъ дворамъ, принадлежащимъ Успенскому собору въ Москвѣ.—70. Вѣдомость о количествѣ хлѣба въ монастырскихъ вотчинахъ.—71. Вѣдомость о деньгахъ, собранныхъ съ синодальныхъ вотчинъ).

7173. Закладка церкви при тюремномъ замкѣ и освященіе зданія Дѣтскаго Пріюта, въ Переславлѣ. 34.

(Рѣчь Свящ. А. Ѳ. *Смѣльчакова*).

7174. Пріютъ для дѣвочекъ—сиротъ врачей въ С.-Петербургѣ. 35.

7175. 200-лѣтній юбилей 38-го Драгунскаго Владимірскаго полка. 36.

7176. Условные счета въ учрежденіяхъ Государственнаго Банка. 36.

7177. Отчетъ Владимірскаго Городского Добровольнаго Пожарнаго Общества за 1899 г. Прил. къ № 38 (8°, 69 стр.).

7178. Злыя и добрыя травы. (Къ исторіи народной медицины). („Прав. в."). 39 и 40.

7179. Освященіе вновь сооруженнаго храма при мужской классической гимназіи въ гор. Шуѣ. 40.

7180. Объ изданіяхъ Владимірской Ученой Архивной Комиссіи. (М. *Альбицкій*). 41.

7181. Благовѣрная Великая Княгиня Соломонія (Сабурова) во иночествѣ Софія (М. П. *Георгіевская*). 41—43.

(Въ отдѣльныхъ оттискахъ духовная цензура исключила „службу").

7182. Порокъ и добродѣтель въ сказаніяхъ русскаго народа. („Прав. в."). 41 и 42.

7183. Безплатныя народныя чтенія въ слоб. Мстерѣ. Влад. *Рубцовъ*. 42.

7184. Народныя гулянья въ Александровскомъ уѣздѣ, Владимір. губ. *Поздняковъ*. 43—47.

7185. Освященіе зданія училища слѣпыхъ дѣтей, во Владимірѣ. 44.

(Стихотв. Николая *Андреева*).

7186. 25-лѣтній юбилей учительницы въ сл. Мстерѣ, А. Г. Лавровой. 44.

7187. Царство рыбъ въ сказаніяхъ русскаго народа. („Прав. в."). 46—48.

7188. Празднованіе 25-лѣтія Киржачской Учительской Семинаріи. 42; К. *Красовскій*. 48.

7189. Празднованіе въ г. Владимірѣ 23-й годовщины паденія Плевны. 49.

(Рѣчь свящ. Петра *Разумова*).

7190. Дѣтскіе годы въ русскихъ народныхъ сказаніяхъ. („Прав. в."). 49 и 51.

7191. Краткій историческій очеркъ Киржачской Учительской Семинаріи за 25 лѣтъ ея существованія. 1875—1900 г.г. К. *Красовскій*. 50. (По запискѣ В. И. Долгова).

7192. О положеніи иконописнаго мастерства въ с.с. Мстерѣ, Холуѣ и Палехѣ. (По сообщенію Н. П. Кондакова). („Прав. в."). 51.

7193. По поводу второй годовщины со дня открытія въ г. Владимірѣ Ученой Архивной Комиссіи. *Д-въ* (Добронравовъ). 52; тоже: *Вл. Еп. вѣд.*, 1900 г., № 24: 858—860.

7194. Открытіе дворянскаго собранія. 2.

(Рѣчь свящ. М. А. *Сперанскаго*; таже рѣчь: *Вл. Еп. вѣд.*, 2: 51—54).

7195. Общеполезныя свѣдѣнія. 5, 10—12, 38, 39 и 45.

(5: Къ вопросу о происхожденіи инфлюэнцы.—10: Воздухъ жилыхъ помѣщеній.—11 и 12: Лѣченіе душевно-больныхъ физическимъ

трудомъ.—38: Предразсудки и заблужденія въ дѣлѣ наружнаго примѣненія воды.—39: Эпидемическія болѣзни раковъ и борьба съ ними.—45: Дужное производство).

7196. Владиміръ. Городскія извѣстія. 2, 18, 24, 45, 46, 49 и 50.

(2. Концертъ въ пользу женской гимназіи.—18. Чествованіе 100-лѣтней годовщины со дня кончины Суворова.—24. Лотерея-аллегри въ пользу О-ва попеченія о Владимір. Домѣ Трудолюбія.—45, 46, 49 и 50. Молебствія по случаю болѣзни Государя.—50. Вечеръ въ пользу Дома Трудолюбія).

1900 годъ. (Е. В.).

8⁰. 900 стр.—Тип. В. А. Паркова.

Редакторъ—М. А. Плаксинъ.

7197. Сила молитвы. (Изъ жизни св. Василія Великаго). 1: 1—3.

7198. Къ исторіи одного изъ памятниковъ Владимірской старины—церкви Срѣтенія Владимірскія иконы Богоматери. Аркадій *Виноградовъ*. 1: 19—26; 2: 73—81.

7199. Бесѣды на 1—6 главы 1 посланія Апостола Павла къ Коринѳянамъ. Несторъ Конст. *Дагаевъ*. 3: 93—100; 6: 238—246; 8: 279—289.

7200. Св. вселенскій учитель и святитель Григорій Богословъ. 3: 100—107.

7201. 50-лѣтній юбилей протоіерея въ гор. Александровѣ, Петра Іоанновича Радугина. Свящ. Н. *Флоринскій*. 3: 107—122.

(Рѣчи прот. М. Ѳ. *Успенскаго*, о. *Флоринскаго*, прот. Ѳ. В. *Загорскаго* и Н. П. *Травчетова*).

7202. Стопятидесятилѣтній юбилей (1750—1900 г.г.). Владимірской духовной Семинаріи, 29—31 января 1900 г. (В. *Добронравовъ*). 4: 125—169; 5: 171—232.

(Рѣчи. о. М. А. *Веселовскаго*, о. М. А. *Сперанскаго*, архіеп. *Сергія*, Н. Вл. *Малицкаго*, В. Г. *Добронравова*, архим. *Евгенія*, архим. *Евдокима*).

7203. Слово на день Благовѣщенія Пресвятыя Богородицы. Свящ. А-ръ *Васильевъ*. 6: 233—238.

7204. Воспоминанія о ректорѣ Владимірскаго духовнаго училища, каѳедральномъ протоіереѣ Ѳедорѣ Михайловичѣ Надеждинѣ, и бытъ учениковъ училища съ 1856 г. по 1862 годъ. Свящ. Петръ *Сергіевскій*. 6: 246—248; 7: 266—275; 8: 289—291.

7205. Канонъ Великой Субботы. Ник. Вас. *Мальцевъ*. 7: 251—262.

7206. Чинъ умовенія ногъ, совершаемый въ святый и великій Четвертокъ. Н. *Ушаковъ*. 7: 262—266.

7207. „Сборникъ пѣсенъ и гимновъ“, И. Покровскаго. (Рец.). *Д.* (Добронравовъ). 7: 275.

7208. Общее годичное собраніе Владимірскаго отдѣла Императорскаго Православнаго Палестинскаго Общества. 8: 277—279.

7209. Снабженіе церквей чистымъ церковнымъ виномъ и проекты по этому вопросу. (Изъ „Курск. еп. вѣд.“). 8: 291—295.

7210. Поученіе въ недѣлю о слѣпомъ. 9: 299—302.

7211. Установленіе въ русской церкви праздника 9-го мая. Ив. *Гомеровъ*. 9: 302—313.

7212. Вопросъ о возстановленіи одной забытой мѣры пастырскаго воздѣйствія на пасомыхъ. 9: 313—320.

7213. Тяжкая скорбь и свѣтлая радость Спб. Духовной Академіи. 9: 321—323.

(Смерть проф. В. В. Болотова † 5 апр. („Моск. в.“).

7214. Русскій царь и народъ на погребеніи Жизнодавца. 10: 327—331.

7215. Праздникъ Преполовенія Пятидесятницы, народныя вѣрованія, соединяемыя съ этимъ праздникомъ, и его иконографія. („Рук. д. с. паст.“). 10: 331—337.

7216. Некрологъ. Профессоръ С.-Петербургской Духовной Академіи Вас. Вас. Болотовъ. (Добронравовъ). 10: 337—347.

7217. Столѣтній юбилей генералиссимуса кн. А. В. Суворова-Рымникскаго. 10: 347—350.

7218. 21-е мая въ гор. Владимірѣ. 11: 351—355.

7219. Объ основаніи Успенскаго женскаго монастыря въ губ. гор. Владимірѣ и св. мученикѣ Авраміи. (По поводу 700-лѣтія монастыря), 11: 355—367.

7220. Чему учатъ старообрядца любимыя имъ старопечатныя книги. Свящ. Іоаннъ *Парвицкій*. 11: 367—377.

7221. Программа празднества по случаю 700-лѣтія Успенскаго женскаго монастыря во Владимірѣ. Прил. къ № 11.

7222. Церкви и школы въ Сибири. 12: 379—388.

7223. Чему учитъ старообрядца Кириллова книга. 12: 389—400.

7224. 50-лѣтній юбилей свящ. с. Елизарова, Іоанна Васильевича Парійскаго. Свящ. с. Кабанскаго А. *Миловидовъ*. 12: 400—406.

7225. Закладка зданія музея, библіотеки и архива Владимірской ученой архивной Комиссіи въ г. Владимірѣ. *Д.* (Добронравовъ). 12: 406—407.

7226. О вредныхъ насѣкомыхъ и ихъ истребленіи. („Яросл. еп. в.“). 12: 407—411; 13: 425—430.

7227. Кончина и погребеніе Высокопреосвященнѣйшаго Іоанникія митрополита кіевскаго и галицкаго. 13: 413—415.

7228. Проектъ распредѣленія программы Закона Божія на 3 года церковно-приходской одноклассной школы. („Народ. образов."). 13: 415—419.

7229. Отчетъ Владимірскаго епархіальнаго училищнаго совѣта о состояніи церковныхъ школъ Владимірской епархіи за 1899 годъ. 13: 419—425; 14: 456—466; 15: 497—507; 16: 540—546; 17: 567—568 и 1 таблица (въ приложеніи).

7230. Графъ Михаилъ Михаиловичъ Сперанскій. Евг. Павл. *Воскресенскій*. 14: 435—444; 15: 484—497; 16: 526—539; 17: 561—566; 18: 597—606; 19: 648—657.

7231. Чему учитъ старообрядца „Книга о вѣрѣ"? 14: 444—455.

7232. Затруднительныя для пониманія слова въ мѣсяцесловѣ. 14: 466—469.

7233. „Большая энциклопедія", изд. Т-ва „Просвѣщеніе". (Рец.). *Д.* (Добронравовъ). 14: 469—471.

7234. 700-лѣтній юбилей Владимірскаго Успенскаго княгинина женскаго монастыря. (15 іюля 1200—1900 г.г.). (Добронравовъ). 15: 473—484; 16: 517—526; 17: 553—561; 18: 583—597; 19: 609—615.

(Рѣчи еп. *Платона*, прот. В. *Косаткина*).

7235. 200-лѣтній юбилей 9-го гренадерскаго Сибирскаго полка. Свящ. Петръ *Разумовъ*. 15: 507—514; 16: 546—550.

7236. Разныя извѣстія 16: 550—551.

(Средства при ожогахъ, ревматизмѣ, насморкѣ, при поносахъ).

7237. Къ вопросу объ обезпеченіи пенсіей епархіальнаго духовенства. 17: 568—575.

7238. Проводы преподавателя Семинаріи Алексѣя Ѳедоровича Скворцова. 17: 575—581.

(Рѣчи архим. *Евгенія* и *Скворцова*).

7239. Изъ жизни раскола. 18: 607.

7240. Прибытіе въ Кіевъ 3 сентября Ѳеогноста, митрополита кіевскаго и галицкаго. 19: 615—617.

7241. Церковь—школа имени Высокопреосвященнѣйшаго Ѳеогноста, бывшаго Архіепископа Владимірскаго и Суздальскаго, нынѣ Митрополита Кіевскаго и Галицкаго, въ дер. Дубровѣ, Судогодскаго уѣзда. Пр. В. *К-нъ* (Косаткинъ). 19: 618—631.

7242. Двадцатипятилѣтній юбилей преподавателей Владимірской Духовной Семинаріи, о. Василія Матвѣевича Орлова, Михаила Александровича Плаксина и Николая Алексѣевича Комарова. (1875—17 іюля—1900 г.г.). 19: 631—648.

(Рѣчи архим. *Евгенія*, о. *Орлова*, *Плаксина*, *Комарова*, воспитан. А. *Морозова*, воспитан. И. *Архангельскаго* и воспитан. М. *Барабанова*).

7243. Рѣчь 25 сентября при освященіи храма въ классической мужской гимназіи г. Шуи, созданнаго потом. почет.

гражданиномъ Мих. Ал-ѣевичемъ Павловымъ. Архіеп. *Сергій*. 20: 661—664.

7244. Церковь—школа на станціи Петушки, Московско-Нижегородск. ж. д. *Н. В. М.* (Малиновскій). 20: 664—676.

(Рѣчи о. Вас. Сем. *Соловьева*, прот. А. И. *Виноградова* и о. К. П. *Разумовскаго*).

7245. Открытіе общества вспомоществованія недостаточнымъ ученикамъ Владимірской Духовной Семинаріи. 20: 676—679.

7246. Свойства истинно церковнаго пѣнія. Н. М. *Соловьевъ*. 20: 679—694.

7247. Чему учитъ старообрядца книга „Малый Катихизисъ"? 20: 694—703.

7248. Торжество освященія храма при Шуйской мужской классической гимназіи Сергіемъ, Архіеп. Владимірскимъ и Суздальскимъ. Прот. Е. *Правдинъ*. 21: 705—715.

7249. Владимірскіе уроженцы—воспитанники Виѳанской духовной семинаріи. 1797—1897 г.г. Мих. Ив. *Смирновъ*. 21: 716—725; 22: 762—768; 23: 803—813; 24: 850—858.

7250. 50-лѣтній юбилей протопресвитера Іоанна Леонтьевича Янышева. 21: 725—731.

7251. „Православная богословская энциклопедія", Лопухина. (Рец.). *Д.* (Добронравовъ). 21: 731—734.

7252. Торжество освященія и открытія второклассной церковно-приходской школы въ с. Горицахъ, шуйскаго у. N.N. 22: 747—758.

(Рѣчь о. А. А. *Васильева*).

7253. Отрывки изъ писемъ раскаявшагося толстовца. *М. С-ко*. 22: 758—762; 23: 799—802.

7254. Русская православная миссія въ Китаѣ. („Церк. вѣд"). Н. *Сагарда*. 22: 768—775; 23: 813—821.

7255. Рѣчь предъ началомъ ученія въ женской церковно-приходской школѣ пог. Санницъ, владим. у., 9 сент. Свящ. Павелъ *Соколовъ*. 23: 795—799.

7256. Некрологъ. Сергѣй Васильевичъ Кохомскій († на 20 октября). 23: 821—823.

7257. Необычайныя явленія (въ с. Лыченцахъ, пересл. у., въ домѣ свящ. Соловьева). 24: 837—850.

7258. Матеріалы для исторіи Владимірской епархіи. *Холмогоровы*. Особыя приложенія къ „Влад. епарх. вѣд.". *1892* г., къ №№ 3, 4, 6—8, 10, 12, 14, 17, 18, 20, 23, 24; *1893* г., къ №№ 3, 6, 9—11, 16, 17, 20, 23; *1894* г., къ №№ 2—8, 10—13 и 15 (Владимірская, Медушская, Ярополческая и Гусская Десятины. Отд. I. Володимерская десятина. 136 (1628)—1746 г.г. 8°. 314 стр.).—*1894* г., къ №№ 17—24; *1895* г., къ №№ 2—5, 7—12 (Медушская десятина. Жилыя данныя церкви. 7136 (1628)—7195 (1687) г.г. 8°. Стр. 1—62.—Яро-

польская, она же Еропольческая десятина. Жилыя данныя церкви 7196 (1688) -1746 г.г. 8°, стр. 63—134.—Гуская десятина. Жилыя данныя церкви 7186 (1678) -1746 г.г. 8°, стр. 135—153).—*1895* г. къ №№ 17—22; *1896* г. къ №№ 3—5 (Отдѣлъ II Володимірской десятины. Пустовыя церковныя оброчныя земли 146 (1638)—1746 г.г. 8°, стр. 1—62.—Яропольческія десятины пустовыя оброчныя церковныя земли 207—1746 г.г. 8°, стр. 63—64.—Гускія десятины пустовыя церковныя земли. 8°, стр. 65—67); *1896* г., къ №№ 6—8, 10, 11, 13—15, 17—21; *1897* г., къ №№ 3—7, 9—14. (Выпускъ четвертый. Матер. д. ист. Влад. еп. Юрьевская десятина жилыхъ данныхъ церквей и пустовыхъ церковныхъ оброчныхъ земель. 8°. 170 + XIII + 1 н. стр.).—*1897* г., къ №№ 19, 20; *1898* г., къ №№ 7—12, 14—17, 19, 20; *1899* г., къ №№ 4—7, 10, 12, 14—17, 20; *1900* г., къ №№ 12—16, 20. (Выпускъ пятый. Матер. д. ист. Влад. епархіи. Переславская десятина жилыхъ данныхъ церквей и пустовыхъ церковныхъ оброчныхъ земель. 8°, стр. 1—240 (не окончено въ 1900 году).

ИЗЪ ОФФИЦІАЛЬНОЙ ЧАСТИ

Владимірскихъ Епарх. вѣдомостей *).

7259. Инструкція для проповѣданія Слова Божія. 1865: 1; *1871*: 5.

7260. Объ изданіи Владимір. Епархіал. Вѣдомостей и программа ихъ. 1865: 1.

7261. Положеніе о приходскихъ попечительствахъ при православныхъ церквахъ. 1865: 2.

7262. Извлеченіе изъ отчетовъ по консисторіи. 1865: 5, 8. (Интересныя статистич. свѣдѣнія о числѣ жителей, монастырей, церквей, училищъ).

7263. Положеніе о губернскихъ и уѣздныхъ земскихъ учрежденіяхъ. 1865: 11—15, 17, 18 и 24.

7264. Уставъ Миссіонерскаго Общества. 1865: 19; 1870: 3.

7265. Наказъ судебнымъ слѣдователямъ. 1867: 3, 5—7.

7266. Извлеченіе изъ отчета о состояніи владимірской епархіи за 1866 г. 1867: 11.

7267. Положеніе объ учебномъ комитетѣ при святѣйшемъ Сунодѣ. 1867: 14.

7268. Отчетъ Общества возстановленія православнаго христіанства на Кавказѣ за 1865 г. 1867: 12; 1868: 1, 2 и 4.

*) Отмѣтка здѣсь такая: 1870: 15, т. е. въ 1870 г., № 15.

7269. Проектъ церковно-приходскихъ лѣтописей. Особое прилож. къ № 6 за 1868 г.

7270. Вѣдомость о раскладкѣ денежнаго сбора съ священноцерковнослужителей Владимірской епархіи, на воспособленіе духовенству. 1867: 19 и 20.

7271. Списокъ благочинническихъ округовъ во Владимір. еп. Особое прилож. къ № 6 за 1868 г. и къ №№ 1 и 2 за 1869 г.

7272. Проектъ устава духовныхъ академій. 1868: 19.

7273. Уставъ епархіальныхъ женскихъ училищъ. 1869: 2 и 3.

7274. О разборѣ архивныхъ дѣлъ въ духовныхъ консисторіяхъ. 1869: 9.

7275. Инструкція для производства годичныхъ испытаній, составленная педагогическимъ собраніемъ Правленія Владимірской Семинаріи. 1869: 14.

7276. Проектъ инструкціи для инспектора семинаріи. 1869: 15.

7277. Наставленія смотрителямъ духовныхъ училищъ о составленіи годичныхъ отчетовъ по учебной и религіозно-нравственной частямъ училищъ. 1870: 1.

7278. Извлеченіе изъ епархіальнаго отчета за 1868 г. 1870: 1.

7279. Инструкція для эконома Владимірскаго епархіальнаго женскаго училища. 1870: 4.

7280. Правила относительно пріема воспитанницъ во Владимірское Епархіальное женское училище. 1870: 9.

7281. Инструкція начальницѣ Владимір. епархіал. женскаго училища. 1870: 10.

7282. Инструкція воспитанникамъ Владимір. епархіал. женск. училища. 1870: 11.

7283. Правила касательно пріема и пріемныхъ экзаменовъ во Владимірскую семинарію. 1870: 13.

8284. Инструкція инспектору классовъ Владимір. епархіал. женскаго училища. 1870: 13.

7285. Инструкція дѣлопроизводителю Влидимір. епархіал. женск. училища. 1870: 13.

7286. Инструкція благочинному приходскихъ церквей. 1871: 7 и 8.

7287. Собраніе постановленій Святѣйшаго Сунода въ разъясненіе недоумѣній, возникавшихъ въ духовныхъ семинаріяхъ и училищахъ, а равно и на съѣздахъ духовенства при введеніи въ дѣйствіе новыхъ духовно-училищныхъ уставовъ. 1871: 9, 10, 12—16 и 18.

7288. Новая редакція статей Свода Законовъ о правахъ дѣтей духовенства. 1871: 20, 21 и 24; 1872: 3.

7289. О празднованіи столѣтія со дня рожденія графа М. М. Сперанскаго. 1871: 24.

7290. Некрологъ. Іеромонахъ Моѵсей (Дмитрій Сакулинскій), † 7 іюля. 1872: 14.

7291. О приготовительныхъ классахъ при духовныхъ училищахъ. 1873: 18.

7292. Положеніе о начальныхъ народныхъ училищахъ. 1874: 24.

7293. Устройство воспитательной части въ духовныхъ семинаріяхъ. 1872: 8, 9, 11—13, 16, 18—23; 1873: 2 и 4.

7294. Духовное завѣщаніе д. ст. сов. М. И. Алякринскаго. 1876: 15.

7295. Извѣстіе о смерти протоіерея Ѳ. М. Надеждина († 14 декабря). 1876: 24.

7296. Положеніе о правахъ и преимуществахъ лицъ, служащихъ при духовно-учебныхъ заведеніяхъ, и лицъ, получившихъ ученыя богословскія степени и званія. 1877: 3.

7297. Правила о порядкѣ записыванія приходовъ и расходовъ въ церковныя шнуровыя книги и представленія отчетныхъ вѣдомостей. 1877: 5, 6 и 10.

7298. Вѣдомость о раскладкѣ денежнаго сбора съ священнослужителей на воспособленіе нуждающемуся духовенству. 1878: 1—3.

7299. Извѣстіе о смерти (20 янв. въ 10 часовъ вечера). Гл. Вас. Миловидова. 1878: 2.

7300. Извѣстіе о смерти (16 марта въ 5 часовъ дня) врача семинарской больницы, Луки Васильевича Ѳедоровичъ. 1878: 7.

7301. Извѣстіе о кончинѣ (29 апр. въ 4½ ч. утра) архіеп. Антонія. 1878: 9.

7302. Извѣстіе о смерти (15 апр. вечеромъ) протоіерея Іакова Васил. Миловскаго. 1878: 9.

7303. Извѣстіе о смерти (12 августа) протоіерея Владиміра Васильевича Цвѣткова. 1878: 17.

7304. Уставъ Братства Св. Бл. В. Кн. Александра Невскаго во Владимірѣ. 1879: 23.

7305. Проектъ устройства Владимірскаго епархіальнаго свѣчнаго завода. 1880: 2; 1881: 2.

7306. Извлеченіе изъ Устава общества Добровольнаго флота. 1880: 13 и 14.

7307. Правила поведенія для воспитанниковъ Владимірской духовной семинаріи. 1880: 15.

7308. Извѣстіе о смерти Василія Степановича Каретникова († 22 окт.). 1880: 21.

7309. Уставъ Общества вспомоществованія нуждающимся ученикамъ Муромскаго Духовнаго Училища. 1880:

22; тоже—Переславскаго д. у. 1881: 2; тоже—Шуйскаго д. у. 1884: 20; тоже—Суздальскаго д. у. 1884: 21; тоже—Владимірскаго. 1888: 21.

7310. Уставъ пріюта для призрѣнія неизлѣчимо больныхъ и находящихся въ глубокой болѣзненной старости лицъ духовнаго званія Владимірской епархіи. 1881: 5.

7311. Извѣстіе о смерти Аѳанасія Николаевича Яковлевскаго († 16 апр.). 1881: 9.

7312. Извѣстіе о смерти Василія Васильевича Поспѣлова († 2 сент.). 1881: 18.

7313. Извѣстіе о смерти прот. Григорія Петровича Крылова (22 янв.). 1883: 3.

7314. Проектъ устава Общества улучшенія народнаго труда. 1882: 1, 2 и 4.

7315. Уставъ православнаго Палестинскаго общества. 1882: 18.

7316. Проектъ устава эмеритальной кассы духовенства Владимірской епархіи. 1884: 1.

7317. Извѣстіе о смерти протоіерея Іосифа Трофимовича Сердцева (9 февр.). 1884: 4.

7318. Извѣстіе о смерти протоіерея Алексѣя Ивановича Розова (17 февр.). 1884: 5.

7319. Правила о церковно-приходскихъ школахъ. 1884: 16

7320. Уставъ и штаты православныхъ духовныхъ семинарій и училищъ. 1884: 21—23.

7321. Проектъ устава взаимнаго страхованія отъ огня строеній, принадлежащихъ духовенству и церквамъ Владимірской епархіи. 1885: 13.

7322. Уставъ общества возстановленія православнаго христіанства на Кавказѣ. 1885: 22.

7323. Объ истинномъ смыслѣ и значеніи содержащихся въ полемическихъ противораскольническихъ сочиненіяхъ прежняго времени порицаніяхъ на именуемые старые обряды. 1886: 11.

7324. Постановленія бывшаго въ Казани собранія преосвященныхъ архіереевъ. 1886: 12 и 13.

7325. Программы учебныхъ предметовъ для церковно-приходскихъ школъ. 1886: 17—22.

7326. Правила для образцовыхъ начальныхъ школъ при духовныхъ семинаріяхъ. 1886: 18.

7327. Правила для выдачи свидѣтельствъ о знаніи курса начальныхъ училищъ воспитанникамъ церковно-приходскихъ школъ. 1886: 23.

7328. Краткій отчетъ о дѣятельности Братства Св. Бл. В. Кн. Александра Невскаго за 1885—6 годъ. 1886: 24; 1887: 1.

7329. Извѣстіе о смерти Герасима Оедоровича Нарбекова († 5 марта 1887 г.). 1887: 6.

7330. Правила безплатныхъ курсовъ, открываемыхъ Братствомъ Св. Бл. Александра Невскаго при Архіерейскомъ домѣ, для обученія лицъ, готовящихся занять причетническія должности. 1887: 19.

7331. Проектъ устава ссудо-сберегательнаго Товарищества, учреждаемаго при Владимірской Духовной Консисторіи. 1887: 19.

7332. Правила для образцовой начальной школы при Владимірскомъ епархіальномъ женскомъ училищѣ. 1888: 16.

7333. Уставъ Владимірскаго городскаго ломбарда. 1888: 19.

7334. Положеніе о сбереженіи лѣсовъ. 1889: 4.

7335. Извѣстіе о смерти свящ. Симеона Силуановича Еленевскаго († 17 октября). 1890: 21.

7336. Извѣстіе о смерти Александра Ивановича Цвѣткова († 18 октября). 1890: 21.

7337. Основныя положенія училища пѣнія, учрежденнаго при Братствѣ Св. Бл. В. Кн. Александра Невскаго. 1891: 18; Программа предметовъ обученія въ училищѣ пѣнія. № 19.

7338. Правила устроеннаго въ 1891 г. при церкви с. Ваганова прот. Львомъ Егоровичемъ Левшинымъ каменнаго дома для призрѣнія безкровныхъ сиротъ духовнаго званія. 1893: 14.

7339. Уставъ Православнаго Палестинскаго Общества. 1895: 3, 4 и 6.

7340. Руководительныя указанія учащимъ въ церковно-приходскихъ школахъ о пользованіи учебниками, изданными для сихъ школъ. 1895: 4.

7341. Учебныя программы для епархіальныхъ женскихъ училищъ. 1896: 10, 11, 18—20.

7342. Извѣстіе о смерти прот. Михаила Васильевича Миловскаго († 8 іюня). 1896: 12.

7343. Правила для контролеровъ Владимір. епархіальнаго свѣчнаго завода. 1897: 3.

7344. Уставъ Общества возстановленія православнаго христіанства на Кавказѣ. 1897: 5.

7345. Уставъ эмеритальной кассы духовенства Владимірской епархіи. 1897: 24.

7346. Программы годовыхъ отчетовъ по церковнымъ школамъ. 1898: 10.

7347. Отчетъ о дѣятельности Приходскаго Попечительства, въ селѣ Дощатомъ заводѣ, Меленковскаго уѣзда, за 8 лѣтъ его существованія (1890—1897 г.г.). 1898: 14.

7348. Отчетъ о женской Воскресной церковно-приходской школѣ въ гор. Шуѣ за 1897—98 годъ. 1898: 24.

7349. Уставъ Общества вспомоществованія нуждающимся воспитанникамъ Владимірской духовной Семинаріи. 1900: 21.

7350. Отчеты Владимір. епархіальнаго цензурнаго комитета о проповѣднической дѣятельности по Владимірской епархіи. 1880: 8; 1882: 12; 1883: 10; 1884: 10; 1885: 11; 1886: 9; 1889: 20; 1890: 18; 1891: 3, 5, 11 и 18; 1892: 3, 10 и 20; 1893: 11; 1894: 10; 1895: 7: 1896: 7.

7351. Отчеты о суммахъ Владимір. епархіальнаго пріюта для престарѣлыхъ. 1882: 10; 1883: 7; 1884: 9; 1885: 20; 1886: 10; 1887: 12; 1888: 7; 1889: 15; 1891: 12; 1892: 10; 1895: 23; 1898: 10; 1899: 11.

7352. Отчеты по Странно-пріимному дому при Успенскомъ соборѣ. 1884: 7; 1886: 10.

7353. Отчеты по епархіальной эмеритальной кассѣ. 1885: 20; 1886: 19; 1887: 20; 1888: 14; 1889: 7; 1890: 5; 1891: 4; 1892: 5; 1893: 5; 1894: 13; 1895: 21; 1896: 18; 1897: 22; 1898: 18; 1899: 23.

7354. Отчеты Владимір. попечительства о бѣдныхъ духовнаго званія. 1866: 17; 1868: 7, 8 и 10; 1871: 19—21 и 23; 1873: 1; 1882: 5; 1883: 23; 1884: 1 и 13; 1885: 21; 1886: 8; 1887: 9; 1888: 11 и 12; 1889: 12; 1890: 16; 1891: 22 и 23; 1892: 16 и 17; 1893: 15; 1896: 8 и 9; 1897: 18.

7355. Отчеты по Владимір. епархіальному свѣчному заводу. 1882: 6 и 10; 1883: 2 и 3; 1885: 17, 18, 23 и 24; 1887: 8; 1888: 1; 1889: 6; 1890: 10 и 17; 1892: 21 и 22; 1894: 20; 1900: 15.

7356. Журналы засѣданій Правленія епархіал. свѣчнаго завода. 1880: 21, 23 и 24; 1881: 1, 6 и 12; 1883: 7; 1885: 6.

7357. Отчеты о дѣятельности Владимірскаго отдѣла Императорскаго православнаго Палестинскаго О-ва. 1896: 7; 1897: 8; 1898: 9: 1899: 10; 1900: 10.

7358. Отчеты Владимірскаго Комитета Православнаго Миссіонерскаго О-ва. 1871: 11 и 13; 1872: 12; 1873: 13; 1875: 3; 1876: 3; 1877: 3; 1878: 4; 1879: 3; 1880; 3: 1881: 4; 1882: 3; 1883: 4; 1884: 4 и 5; 1885: 7; 1886: 4: 1887: 5; 1888 4; 1889: 5; 1890: 7; 1891: 6; 1892: 5; 1893: 10 и 11; 1894: 8 и 9; 1895: 5; 1896: 5; 1897: 6: 1898: 4; 1899: 7; 1900: 6.

7359. Отчеты по содержанію епархіальныхъ классовъ при Влад. Духов. Семинаріи. 1878: 23; 1879: 23; 1881: 1 и 24; 1883: 3; 1884: 8 и 21; 1885: 20; 1886: 21; 1888: 4; 1889: 13; 1890: 18; 1891: 17; 1892: 18; 1893: 12; 1895: 15.

7360. Отчеты по епархіальному общежитію при Влад. Духов. Семинаріи. 1890: 23; 1892: 6; 1893: 2; 1894: 5 и 24; 1896: 2 и 21; 1898: 8 и 11; 1899: 16; 1900: 11.

7361. Отчеты по содержанію Владимірскаго мужскаго духовнаго училища. 1874: 7—9; 1875: 17 и 19; 1877: 4 и 5; 1878: 6; 1879: 2; 1880: 1, 3, 21 и 22; 1895: 1; 1896: 23; 1897: 19.

7362. Отчеты по содержанію Муромскаго духовнаго училища. 1875: 2, 3 и 24; 1876: 1; 1877: 22; 1878: 21; 1879: 23 и 24; 1881: 3, 20—22; 1882: 19—22; 1885: 1, 7, 12—14, 16—18; 1886: 7, 8, 13 и 14; 1888: 23; 1889: 3 и 4; 1890: 11; 1891: 10; 1892: 15; 1893: 12 и 13; 1894: 17 и 18; 1895: 22 и 23; 1897: 21; 1898: 21; 1899: 20; 1900: 17 и 18.

7363. Отчеты по содержанію Переславскаго духовнаго училища. 1874: 15; 1875: 16; 1876: 16 и 17; 1877: 17; 1878: 20; 1879: 20; 1880: 20; 1882: 7 и 8; 1890: 21; 1892: 1 и 2; 1893: 19 и 21; 1895: 11 и 12.

7364. Отчеты по содержанію Суздальскаго духовнаго училища. 1874: 12; 1875: 9 и 21; 1877: 11 и 16; 1878: 17 и 18; 1879: 15; 1880: 15; 1881: 17; 1882: 16; 1884: 10 и 11; 1885: 14; 1886: 9 и 11; 1887: 6; 1888: 8; 1889: 7; 1890: 9; 1891: 6; 1892: 11; 1893: 9; 1894: 11; 1895: 18; 1898: 20; 1899: 22; 1900: 19.

7365. Отчеты по содержанію Шуйскаго духовнаго училища. 1874: 20; 1875: 20; 1876: 18; 1877: 18; 1878: 22; 1879: 21; 1881: 6 и 7; 1882: 17 и 18; 1884: 4; 1885: 2 и 3; 1886: 10 и 14; 1887: 5; 1888: 9; 1889: 11; 1890: 6; 1891: 7; 1892: 8 и 9; 1893: 5 и 6; 1894: 6 и 7; 1895: 20; 1897: 23; 1898: 22; 1899: 21; 1900: 16.

7366. Отчеты по содержанію Владимірскаго епархіальнаго женскаго училища. 1869: 19—24; 1870: 3 и 4; 1871: 1, 2 и 19; 1873: 2; 1874: 3; 1875: 15; 1876: 3 и 4; 1877: 2 и 24; 1879: 9 и 16; 1880: 18 и 19; 1882: 1, 2, 21 и 24; 1884: 5, 6, 22—24; 1887: 17 и 24; 1888: 24; 1889: 20; 1890: 24; 1892: 3; 1893: 1 и 24; 1895: 10; 1896: 22; 1897: 20; 1898: 19; 1899: 18; 1900: 12.

7367. Отчеты о состояніи Владимірскаго епархіальнаго женскаго училища въ учебно-воспитательномъ отношеніи. 1875: 6—8; 1877: 1; 1879: 24; 1881: 1; 1882: 5 и 6; 1883: 5; 1884: 2; 1885: 4—6; 1886: 3 и 4; 1887: 7; 1888: 13; 1889: 8; 1890: 4; 1891: 7; 1892: 19; 1893: 7 и 22; 1894: 23; 1895: 24; 1896: 1; 1897—1900: во всѣхъ годахъ въ № 1.

7368. Отчеты О-ва вспомоществованія нуждающимся ученикамъ Владимірскаго мужскаго духовнаго училища. 1890: 3; 1891: 5; 1892: 4; 1893: 4; 1894: 5; 1895: 8; 1896: 6; 1897: 10; 1898: 3; 1899: 3; 1900: 8.

7369. Отчеты О-ва вспомоществованія нуждающимся ученикамъ Муромскаго духовнаго училища. 1882: 20; 1884: 20; 1885: 21; 1887: 2; 1889: 2; 1890: 1 и 22; 1892: 18; 1893: 3; 1894: 4; 1895: 7; 1896: 11; 1897: 9; 1898: 5; 1899: 5: 1900: 3.

7370. Отчеты О-ва вспомоществованія нуждающимся ученикамъ Переславскаго духовнаго училища. 1887: 6; 1888: 5; 1889: 9; 1890: 5; 1891: 4; 1892: 6; 1893: 8; 1894: 8; 1895: 9; 1896: 17; 1897: 11; 1898: 6; 1899: 6; 1900: 9.

7371. Отчеты О-ва вспомоществованія нуждающимся ученикамъ Суздальскаго духовнаго училища. 1885: 23; 1887:

1; 1888: 3 и 24; 1889: 22; 1891: 1 и 21; 1892: 23; 1894: 10 и 22; 1896: 16; 1897: 3; 1898: 7; 1899: 4; 1900: 11.

7372. Отчеты О-ва вспомоществованія нуждающимся ученикамъ Шуйскаго духовнаго училища. 1886: 1; 1887: 3; 1888: 2; 1889: 1 и 24; 1891: 2 и 24; 1892: 24; 1893: 2; 1894: 2; 1895: 2; 1896: 4; 1897: 2; 1898: 2; 1899: 2; 1900: 4.

7373. Отчетъ о приходѣ, расходѣ и остаткѣ мѣстныхъ денежныхъ средствъ, состоящихъ въ распоряженіи Владимірск. епархіальнаго училищнаго совѣта. 1900: 7.

7374. Отчетъ о состояніи образцовой начальной школы при Владимір. епархіальномъ женскомъ училищѣ. 1890: 2; 1891: 8.

7375. Разрядные списки учениковъ Владимірской Духовной Семинаріи. 1866: 19; 1868: 16; 1869: 19 и 20; 1870: 19; 1871 и 1872: 16; 1873: 15; 1874: 14; 1875 и 1876: 15; 1877—1884: вездѣ въ № 14; 1885: 15; 1886: 12 и 21; 1887 и 1888: 14; 1889: 15; 1890: 13; 1891: 14; 1892 и 1893: 13; 1894: 14; за 1895—нѣтъ; 1896: 12; 1897—1900: вездѣ въ № 13.

7376. Разрядные списки учениковъ Владимірскаго духовнаго училища. 1866: 3; 1868: 5 и 17; 1869: 16; 1870: 20; 1873—1875: 17; 1876—1878: 15; 1879: 14; 1880: 15; 1881 и 1882: 14; 1883—1885: 15; 1886: 14; 1887 и 1888: 15; 1889 и 1890: 14; 1891: 15; 1892—1895: 14; 1896: 13; 1897: 14; 1898—1900: 13.

7377. Разрядные списки учениковъ Муромскаго духовнаго училища. 1868: 20; 1869: 17; 1872: 19; 1873: 18; 1874: 22; 1875: 19; 1877: 16; 1878 и 1879: 15; 1880: 16; 1881 и 1882: 15; 1883: 14; 1884—1889: 15; 1890: 14; 1891: 15; 1892 и 1893: 14; 1894: 15; 1895—1896: 14; 1897—1899: 13; 1900: 14.

7378. Разрядные списки учениковъ Переславскаго духовнаго училища. 1868 и 1869: 18; 1870: 17; 1871: 18; 1872 и 1873: 16; 1874: 18; 1875: 16; 1876—1879: 15; 1880: 16; 1881—1886: 14; 1887 и 1888: 15; 1889 и 1890: 14; 1891: 15; 1892 и 1893: 14; 1894—1896: 15; 1897: 14; 1898 и 1899: 13; 1900: 14.

7379. Разрядные списки учениковъ Суздальскаго духовнаго училища. 1868: 19; 1869 и 1870: 18; 1871 и 1872: 17; 1873: 18; 1874: 19; 1875: 18; 1877 и 1878: 16; 1879: 15; 1880: 14; 1881—1887: 15; 1888—1890: 14; 1891: 15; 1892 и 1893: 14; 1894 и 1895: 15; 1896 и 1897: 14; 1898: 13; 1899 и 1900: 14.

7380. Разрядные списки учениковъ Шуйскаго духовнаго училища. 1868: 18; 1869: 19; 1870: 20; 1871: 18; 1872 и 1873: 17; 1874 и 1875: 18; 1876: 16; 1877—1879: 15; 1880: 14; 1881—1888: 15; 1889: 13; 1890: 14; 1891: 15; 1892 и 1893: 14; 1894: 13; 1895: 14; 1896: 13; 1897: 14; 1898 и 1899: 13; 1900: 14.

7381. Списки учениць Владимірскаго епархіальнаго женскаго училища. 1868: 20; 1870: 16; 1871: 21; 1872: 15; 1878: 15 и 20; 1880: 15 и 18.

II.

АЛФАВИТНЫЙ УКАЗАТЕЛЬ

АВТОРОВЪ, ПЕРЕВОДЧИКОВЪ И ПРОЧ.

А. 1612.
А., А., бывшій ополченецъ. 2685.
А-ій, С. А. 6403.
А....ль. 2482.
А-нъ, Н. 2325.
А., П. 1541.
А., С. 858, 5639.
Авдаковъ, Василій Семеновичъ, свящ. 5441.
Авдотьинскій, Василій, свящ. 4433.
Авдулинъ, М. А. 1679.
Авроровъ, Александръ Өедоровичъ, свящ. 6091.
Аедоницкій, Ал-ръ Өедор., свящ. 5470.
Аксаковъ, Иванъ Сергѣевичъ. 6997.
Александровскій, Ал-ръ Ал-ровичъ. 2637, 2659, 2661, 3630, 3986.
Александровскій, Н. 1336.
Александровскій, Петръ Алек-ровичъ, свящ. 5776, 5974.
Александръ, епископъ муромскій. 6145.
Алексій, архимандритъ. 2626, 2741, 2777, 2802, 2923.
Алемасовъ, Григорій. 1238.
Аловъ, А. А. 6979.
Альбицкая, Варвара Петровна. 6565.
Альбицкій, Ал-ръ Ал-ровичъ, свящ. 6968.
Альбицкій, Ал-ръ Семеновичъ, свящ. 5891.
Альбицкій, Ал-ръ Михайл., протоіерей. 4509, 4641, 4678, 4788, 4915, 5461, 5650, 5661, 5670, 5710, 5813, 6188, 6371, 6518, 6519, 6657, 6774, 6781, 7098, 7121, 7127.
Альбицкій, Іоаннъ Петровичъ, свящ. 5151, 5304, 5344.
Альбицкій, М. 1706.
Альбицкій, Михаилъ Ефимовичъ. 6564, 6620, 7129, 7135, 7138, 7180.
Альбицкій, Сергѣй Ал-ровичъ, свящ. 5944.
Алябьевъ, мировой судья. 3161.
Алявдинъ, Василій Өедор., протоіерей. 6236.
Алявдинъ, Іоаннъ Михайл., свящ. 3103.
Аляевъ, Николай. 1434.
Алякринскій, А. 6785.
Алякринскій, Ал-ръ Николаев., свящ. 6052, 7135.

Алякринскій, Митрофанъ Ивановичъ. 16, 499, 2223, 2262, 2539, 2630, 2883, 2952, 2968, 3105, 3224, 3381, 3549.
Амвросій, архіеписк. харьков. 4499.
Амвросій, іеромонахъ Оптинской пуст. 6250.
Амвросій Медіоланскій. 6969.
Аменицкій, Ал-ръ Ал-ровичъ, свящ. 4040, 5433, 6237.
Аменицкій, Алексѣй Андреевичъ, свящ. 4395, 4935, 5143.
Андреевскій, Эрастъ Степановичъ. 971.
Андреевъ, Николай, слѣпецъ. 7185.
Андрей, епископъ муромскій. 3074.
Антоній, архіеп. казанскій. 4032.
Антоній, архіеп. владимірскій. 2783, 3101, 3210, 3316, 3343, 3945, 3956, 4068, 4648.
Антоній, архимандритъ. 4634, 5153, 5308, 5318, 5354, 5428, 5442, 5443, 5460, 5465, 5542, 5560, 5561, 5586, 5598, 5646, 5676.
Арбузовъ, Николай Ал-ровичъ. 1729.
Арендтъ, Андрей. 709.
Аркадій, архіеп. олонецкій. 5651, 5760.
Аркадій, игуменъ. 2744, 2917.
Арнольдъ, 165.
Арсеньевъ, Константинъ Ивановичъ. 616, 673, 1146.
Артемьевъ, Ал-ръ Иванов. 976, 6739, 6997.
Артлебенъ, Николай Андреевичъ. 2237—2240, 2340, 2413, 3554, 3737, 3824, 4066, 4091, 4093, 4117—4119, 4239, 4248, 4264, 4265, 4274, 4583, 4590, 4593, 4597, 4603, 4604, 4684, 4688, 4699, 4717—4719, 4729, 4734, 4740, 4744, 4746 4747, 4837, 4838, 4852, 4862, 4866, 4870, 4881, 4959, 6739, 6997.
Архангельскій, студентъ. 2600.
Архангельскій, Ал-ръ Петровичъ, свящ. 6026.
Архангельскій, Андрей Васил., свящ. 2782.
Архангельскій, Григорій Михайлов., свящ. 3205, 3936, 4509, 4623.
Архангельскій, Иванъ. 7242.
Архангельскій, Павелъ Васил., свящ. 4116.
Архангельскій, Сила Алексѣевичъ, протоіерей. 204, 3928, 4051, 4890, 4946, 5052, 5063, 5392, 5690, 5706, 5769, 5780.
Архангельскій, Ѳедоръ Ѳедоров., свящ. 4090.
Аѳонскій, Іоаннъ Ефимовичъ, свящ. 6372.
Б., В. 6249.
Б., Г. 5338.
Б., К. 2308
Б-кій, А. 3100.
Б., С. П. 6889.
Б., Ѳ. 696.
Бабуринъ, Иванъ А. 1510, 1515, 1799, 1964, 2037, 2542.
Бакмейстеръ, Людвигъ. 4459.
Барабановъ. Михаилъ. 7242.

Барсовъ, Елпидифоръ Вас. 4186, 6086.
Барсовъ, Иванъ Ильичъ. 394, 486, 766, 783, 885, 1251, 3226, 3558, 3924, 4014.
Барсовъ, И. М. 4144.
Батуринъ, Василій Дмитр., діаконъ. 6399.
Батуринъ, Стефанъ Дмитр., свящ. 6399.
Бахиревъ, Иванъ. 5.
Безобразовъ, Владиміръ Павлов. 5508, 6739, 6997.
Безсоновъ, Алексѣй Петровичъ. 5518 (въ №№ 42 и 44), 5630, 5733, 5740, 5931, 5937 (въ № 30), 5941, 6122, 6452, 6454, 6614 (ошибочно приписано М. Альбицкому), 6756, 6851, 6883.
Беневоленскій, Семенъ Осиповичъ, свящ. 4774, 4775, 5528.
Бергъ, Николай Васильевичъ. 1354.
Бережковъ, Дмитрій Ивановичъ, свящ. 4524, 4671, 5335.
Бережковъ, Доримедонтъ. 1453.
Бережковъ, Е. (въ Судогдѣ). 1339, 1351, 1414.
Бережковъ, Евлампій (въ Муромѣ). 1449, 1509, 1700.
Бережковъ, Е. (въ Меленкахъ). 1713.
Бережковъ, Е. (въ Гороховцѣ). 2133.
Березинъ, Василій Марковичъ. 5431, 5647, 5762, 5765, 5787, 5912, 5964, 5975, 5998, 6454, 6458, 7097.
Благовѣщенскій, Алексѣй Ивановичъ. 4980.
Благовѣщенскій, Василій Семеновичъ. 1780.
Благонравовъ, Ал-ръ Ѳедоровичъ. 3011, 4710, 4836, 4882, 4960, 4989, 5103, 5225.
Благонравовъ, В. 6556.
Благосклоновъ, Алексѣй, свящ. 6239.
Бобровъ, Алексѣй Александровичъ, свящ. 4600, 4763, 4797, 4800, 4933, 5004, 5034, 5101, 5301, 5589, 5692, 6001, 6635, 6767, 6792, 6813, 6825, 6955.
Богдановичъ, Евгеній Васил. 2867, 3162.
Богдановъ, Сергѣй Никаноровичъ. 271, 292, 681, 1678.
Боголѣповъ, Николай Дмитріевичъ. 2571.
Богородицкій, Василій Емельяновичъ, свящ. 3175, 3339.
Богородскій, Василій Павловичъ, протоіерей. 1640, 1653, 1659, 1662, 1728, 1738, 1775, 2780, 3501, 3760, 5948.
Богословскій, А. 3674.
Богословскій, Ал-ръ Иван., свящ. 4082.
Богословскій, Алексѣй Иван., свящ. 5199.
Богословскій, Андрей Иван., свящ. 4311.
Богоявленскій, Тимофей. 4912.
Богушевскій, баронъ Николай Казиміровичъ. 6739.
Боде, баронъ Ал-ръ. 116.
Бодянскій, Осипъ Максимовичъ. 6997.
Борисовскій, Павелъ Петровичъ. 7078.
Борисовъ, Владиміръ Ал-ровичъ. 52, 54, 59, 82, 120, 121, 136, 142, 144, 188, 196, 218, 297, 322, 371, 374, 381—

383, 386, 388, 401, 407, 412, 414, 426, 451, 461, 465, 469, 476, 480, 481, 504, 536, 548, 559, 602, 609, 614, 617, 624, 625, 630, 643, 651, 661, 663, 677, 701, 721, 741, 749, 755, 767, 773, 774, 784, 805, 808, 822, 856, 863, 865, 867, 869, 873, 879—881, 884, 886, 898, 902, 922, 930, 932, 937, 954, 974, 980, 1005, 1007, 1016, 1033, 1037, 1042—1044, 1061, 1070, 1075, 1076, 1078, 1114, 1137, 1145, 1176, 1177, 1187, 1189, 1234, 1235, 1262, 1281, 1285, 1291, 1315, 1325, 1329, 1330, 1337, 1338, 1360, 1365, 1385, 1389, 1399, 1402, 1403, 1428, 1429, 1452, 1456, 1460, 1466, 1467, 1473, 1498, 1501, 1511, 1516, 1517, 1548, 1549, 1570, 1574, 1603, 1624, 1631, 1637, 1643, 1650, 1654, 1661, 1663, 1666, 1673, 1674, 1716, 1723, 1782, 1787, 1791, 1792, 1800, 1802, 1822, 1824, 1831—1833, 1835, 1838, 1854, 1859, 1862, 1864, 1867, 1875—1878, 1885, 1915, 1917, 1920, 1942, 1943, 1957, 1961, 1962, 1972, 1974—1976, 1978, 1982, 1983, 1986, 1998, 1999, 2011, 2044, 2045, 2066, 2068, 2078, 2091, 2117, 2127, 2134, 2146, 2149, 2152, 2189—2191, 2201—2203, 2235, 2247, 2249, 2250, 2528, 2631, 6997.

Борисовъ, Степанъ. 3502.

Борисовъ, Тимофей. 3994.

Борисоглѣбскій, А. 6272.

Борисоглѣбскій, Яковъ Ивановичъ. 1192, 1555, 1581, 1613, 1656, 1736, 1778, 2100—2103, 2119, 2138.

Боровецкій, Николай Васильевичъ. 3853, 4318.

Бояркинъ, Н. И. 1335, 1635.

Бринкъ, Отто. 32.

Броневскій, Х. 1336.

Брыковъ, И. 1082.

Булатовъ, Николай Алексѣевичъ. 6909.

Булыгинъ, Петръ Павловичъ. 7026.

Бунинъ, Алексѣй Ивановичъ. 7142.

Буняковскій, Викторъ Яковлевичъ. 6739.

Бутурлинъ, графъ Михаилъ Дмитр. 6997.

Бушоте. 266.

Буяльскій, Илья Васильевичъ. 1117.

Быстрицкій, Всеволодъ. 1093, 1347.

Бѣлинъ, Иванъ Андреевичъ, свящ. 1417, 1544, 4877.

Бѣлинъ, Н. 7119.

Бѣловъ, А. И. 4750.

Бѣлоцвѣтовъ, Алексѣй Васил., протоіерей. 3503, 3755, 3815, 3816, 3915, 3941, 4209, 4210.

Бѣлоцвѣтовъ, Петръ Гаврилов., свящ. 5973.

Бѣлояровъ, Павелъ Алексѣевичъ. 5427, 5655, 5791, 6188, 6909.

Бѣльскій, Василій С. 1138, 2998, 4609.

Бѣляевъ, Алексѣй Алексѣевичъ, свящ. 5850.

Бѣляевъ, Георгій Никитичъ, свящ. 1781, 3932.

Бѣляевъ, Е. (въ Переславлѣ). 1958.

Бѣляевъ, Ефимъ Егоровичъ. 2703, 3391, 3399, 3423, 3615.
Бѣляевъ, Иванъ Дмитріевичъ. 1199.
Бѣляевъ, Николай Егоровичъ. 2581, 3773, 3780, 3785, 3808, 3953, 5072, 5604.
Бѣляевъ, Ѳедоръ Алексѣевичъ, свящ. 5408, 6034, 6076.
В. 6142.
В., А. свящ. 5882.
В., Г. (Вознесенскій, Григ. Ефим.?). 3776.
В., Н. 1812.
В., П. 314, 5446, 6942.
В., С. К. 5671, 5847.
В., С. С. 4149.
—въ. 6056.
В...въ, Г., свящ. 3203.
В-ъ, кн. А. 5721.
В-въ, С. І. (В-въ, С. С. І.) въ Суздалѣ. 6127, 6271.
Вакуловскій, Николай Николаевичъ. 5221.
Валединскій, Владиміръ Гаврил., свящ. 5885.
Валединскій, Іеронимъ Григорьевичъ, свящ. 1350, 4044, 4178, 4183, 4226.
Варадиновъ, Н. В. 2096.
Варлаамъ, іеромонахъ. 5796.
Варнава, инокъ. 3528.
Васильевъ, Ал-ръ Алексѣевичъ, свящ. 5813, 7203, 7252.
Васильевъ, В. 5423.
Введенскій, Ѳедоръ Михайл., свящ. 5609.
Введенскій, Михаилъ Петров., протоіерей. 4666, 6188.
Великосельскій, Михаилъ Алексѣевичъ, свящ. 6677, 6679.
Веніаминъ, епископъ. 2781.
Вернадскій, Иванъ Васильевичъ. 6997.
Веселкинъ, Николай. 4461, 4477.
Веселовскій, Константинъ Ал-ровичъ, протоіерей. 2346, 2384, 2477, 2842, 2847, 2887, 2891, 2997, 3018, 3021, 3050, 3103, 3106, 3120, 3122, 3157, 3173, 3225, 3291, 3312, 3313, 3425, 3444, 3450, 3451, 3513, 3546—3548, 3587, 3596, 3601, 3617—3619, 3622, 3623, 3626, 3628, 3629, 3681, 3682, 3762, 3826, 3956, 3996, 4100, 4184, 4233, 4238, 4258, 4277, 4292, 4303, 4321, 4373, 4431, 4432, 4435, 4437, 4438, 4460, 4485, 4500, 4531, 4546, 4568, 4581, 4594, 4610, 4637, 4697, 4738, 4776, 4791, 4801, 4834, 4856, 4858, 4883, 4891, 5011, 5043, 5059, 5074, 5075, 5083, 5107, 5117, 5148, 5229, 5233, 5248, 5310, 5346, 5351, 5365, 5393, 5406, 5520, 5548, 5587, 5606, 5746, 5917, 5933, 5978, 6103, 6138, 6160, 6333, 6402, 6455, 6625, 6808, 7069, 7091, 7139.
Веселовскій, Михаилъ Андреевичъ, свящ. 4497, 6094, 6188, 7202.
Веселовскій, Николай Павловичъ. 6675, 6778, 6783.
Взоровъ, Іоаннъ Іоанновичъ, свящ. 5860.
Викторъ, епископъ владимірскій. 4532, 4533.

Вильгельмъ, фонъ—. 3355.
Виноградовъ, Ал-ръ, свящ. 3814.
Виноградовъ, Ал-ръ Ивановичъ, протоіерей. 4509, 4803, 4806, 5003, 5273, 5570, 5957, 6085, 6162, 6188, 6742, 6782, 6787, 7244.
Виноградовъ, Аркадій Андреевичъ. 7198.
Виноградовъ, Аѳанасій Яковлевичъ, протоіерей. 3357.
Виноградовъ, Н., свящ. 5683.
Виноградовъ, Николай Дмитріевичъ, свящ. 7092.
Виноградовъ, Николай Сергѣевичъ. 5795.
Виноградовъ, Петръ Ивановичъ, свящ. 3485, 4386, 4823, 4897, 4940.
Витвицкій, Н. 592.
Виттъ, де—, Г. С. 460.
Вишневецкій, Иванъ Мартыновичъ, свящ. 2905, 4509.
Вишневецкій, Онисимъ Мартыновичъ, свящ. 2692, 2693.
Вишневскій, К. Кл., д-ръ. 139, 224.
Вознесенскій, Ал-ръ Ильичъ, свящ. 6396.
Вознесенскій, А. Петровичъ. 6947.
Вознесенскій, Ксенофонтъ Александровичъ. 4785, 5188, 5345, 5347, 5409, 5655, 5807.
Воиновъ, Иванъ Ивановичъ, свящ. 2677, 5138.
Волковъ, Д. С. 6585.
Волковъ, Кононъ Игнатьевичъ, свящ. 2782, 3370.
Волковъ, П. П. 2782.
Волконскій, кн. С. М. 6259.
Воскресенскій, А. 6647.
Воскресенскій, Евгеній. 6188.
Воскресенскій, Евгеній Михайловичъ, свящ. 4509.
Воскресенскій, Евгеній Павловичъ. 7230.
Воскресенскій, Иванъ Сергѣевичъ. 7090.
Воскресенскій, Петръ Ал-ровичъ, свящ. 4285 (П., а не Н.), 4696, 5440.
Г-въ, В. (Громовъ?). 7093.
Г., К. 1732.
Г., Н. 2511.
де-Г., П. И. 189.
Гул.—скій, Ив. 6448.
Г...ъ. 2460.
Гавриловъ, Дмитрій Петровичъ. 1727, 1940.
Гавриловъ, Петръ Ивановичъ. 13, 49, 63, 1747, 2070.
Гарелина, Любовь Васильевна. 2687, 2688.
Гарелинъ, Германъ Яковлевичъ. 4428, 4449, 4539.
Герелинъ, Н. 1510, 1515.
Гарелинъ, Яковъ Петровичъ. 1850, 1963, 2033, 2034, 2038, 2054, 2173, 2220, 2242, 2277, 2313, 2328, 2336, 2349, 2400, 2442, 2815, 2819, 2820, 3051, 3145, 4281, 4429, 4442, 5380, 5486, 5499, 5500, 6739, 6997.

Гацкій, Александръ Серафимовичъ. 6739, 6997.
Гванини. 242.
Георгіевская, Марія Прокофьевна. 7181.
Георгіевскій, Василій Тимофеевичъ. 5771, 6084, 6088, 6394, 6590, 6592, 6610, 6663, 6773, 6830, 6854, 6859, 6876, 6885, 6981, 6987, 6995, 7029, 7041, 7137, 7149, 7169.
Георгіевскій, Михаилъ Тимофеевичъ, свящ. 3756.
Георгіевскій, Николай Матвѣевичъ. 6176, 6378, 6380, 6405.
Герсевановъ, Николай Борисовичъ. 50.
Герцевъ, Александръ Ивановичъ. 15, 68, 69, 90.
Гласовъ, А. 6071.
Глинка, Ѳедоръ Николаевичъ. 782.
Голицынъ, кн. Ал-ръ Борисов. 103, 271, 1922.
Голицынъ, кн. Николай Николаев. 6739.
Головановъ, Иванъ. 6188.
Головешкинъ, 2452.
Головщиковъ, Дмитр. Константин. 6386.
Голубевъ, Козма Львовичъ. 3252.
Голубинскій, Ѳедоръ Ал-ровичъ. 4163.
Голышевъ, Ал-ръ Козмичъ. 2376, 3564.
Голышевъ, Иванъ Александровичъ. 2270, 2309, 2321, 2333, 2342, 2355, 2363, 2369, 2393, 2394, 2448, 2455, 2459, 2470, 2475, 2493, 2498, 2508, 2518—2521, 2524, 2623, 2636, 2678, 2681, 2683, 2696, 2735, 2828, 2843, 2870, 2899, 2900, 2907, 2960—2962, 2966, 2972, 2976, 2996, 2999, 3007, 3017, 3019, 3028, 3029, 3042, 3071, 3072, 3104, 3119, 3121, 3125, 3126, 3141, 3159, 3167, 3172, 3174, 3233, 3237, 3238, 3271, 3279, 3284, 3289, 3294, 3300, 3308, 3385, 3397, 3407, 3410, 3414, 3419, 3422, 3424, 3430, 3431, 3443, 3457, 3461, 3468, 3469, 3472, 3476, 3477, 3544, 3555, 3568, 3584, 3589, 3597, 3598, 3610—3613, 3621, 3632, 3633, 3643, 3677, 3701, 3707, 3709, 3713, 3714, 3718, 3743, 3746—3749, 3827, 3828, 3834, 3851, 3860, 3866, 3871—3873, 3879, 3880, 3894, 3901, 3972, 3974, 3978, 3987, 3989, 3997, 3998, 4012, 4095, 4096, 4103, 4105, 4108, 4110, 4121, 4139, 4142, 4150, 4243, 4276, 4280, 4291, 4293, 4305, 4309, 4324, 4397, 4398, 4401, 4444, 4445, 4450, 4465, 4469, 4481, 4486, 4538, 4553, 4555, 4564, 4589, 4602, 4611, 4715, 4716, 4720, 4723, 4730, 4736, 4753, 4839, 4857, 4871, 4873, 4876, 4880, 4892, 4961, 4983, 4984, 4987, 4990, 4991, 4997, 5078, 5081, 5087, 5089, 5098, 5116, 5215, 5216, 5220, 5236, 5249, 5252, 5257, 5258, 5329, 5357, 5370, 5374, 5385, 5396, 5405, 5421, 5634, 5724, 5838, 5949, 6211, 6419, 6739.
Гомеровъ, Иванъ Ѳедоровичъ. 6512, 6516, 6639, 6823, 6965, 7103, 7211.
Горизонтовъ. 6027.

Горнъ, 347.
Горскій, Ал-ръ Васильевичъ. 5773.
Горчаковъ, Н. 228, 925.
Грамматинъ, Дмитрій Васил., свящ. 6265, 6535, 6633, 6668.
Грамматинъ, Михаилъ Васил. 6172, 6546.
Грандилевскій, Елпидифоръ Никитичъ, свящ. 5171.
Грандицкій, Николай Иван. 1540.
Грацилевскій, Іоаннъ Петровичъ, свящ. 850, 997, 2566, 2654.
Грачевъ, Михаилъ Ѳедоровичъ. 5714, 5715.
Гребнеръ, В. фонъ—. 2032, 2061, 2063, 2099, 2147, 2162, 2164, 2184.
Гренъ, А. 977.
Гречинъ, В. 2139.
Гречулевичъ, В. 1111.
Григорій, архим. 3482, 3504, 3517, 4236.
Григоровскій, Сергѣй. 6931.
Григорьевъ, Григорій Григорьевичъ. 6997.
Громовъ, Прокопій Васил., протоіерей. 4021.
Грумъ, Кондратій Иванов. 205, 787, 903.
Гундобинъ, В. Н. 2967.
Гундобинъ, Петръ Ильичъ. 2069, 2122, 2145, 2148, 2150, 2157, 2159, 2176, 2177, 2179, 2180, 2203, 2204, 2208, 2258, 2276, 2278, 2438 а, 2499.
Гусевъ, Іоаннъ Ал-ровичъ, свящ. 5669.
Гусевъ, Н., свящ. 6925.
Гусевъ, Ѳедоръ Петровичъ, свящ. 3760, 4011.
Гуфеландъ. 780.
Гюэтанъ. 158, 180.
Д., А. 5113.
Давыдова, С. А. 6117.
Дагаевъ, Несторъ Константинов. 6952, 7199.
Данилевскій, А. М. 807.
Делекторскій, Александръ. 6909.
Делекторскій, Ѳедоръ Николаев., свящ. 5836, 6370, 6529, 6769.
Дестунисъ, Гавріилъ Спиридоновичъ. 6997
Дикушинъ, Иванъ Иванов. 3006.
Дилакторскій, Прокопій Алек-ров. 6739.
Димитревскій, Ал-ръ Максимов., свящ. 5683.
Димитрій, митроп. Ростовскій. 3793, 6131.
Діаконовъ, Дмитрій Тимоѳеев., свящ. 5341, 5414.
Діанинъ, П. П. 5445.
Діомидовскій, Николай Алексѣевичъ. 1178, 1206, 1249, 1252, 1265, 1275, 1349, 1374.
Діонисій (Пирръ), архим. 3650.
Дмитревскій, Дмитрій Иван. 31.
Дмитревскій, Николай Дмитріевичъ. 1554.
Дмитріевъ, Михаилъ Михайлов. 4440.

Добролюбовъ, Василій Петровичъ, свящ. 5694, 5763, 5767, 5798, 5859, 6068, 6072, 6073.
Добролюбовъ, Г. 5946.
Добролюбовъ, Іоаннъ Васильевичъ, свящ. 5458.
Доброправовъ, Василій Гавриловичъ. 5952, 5961, 5962, 5980, 6048, 6251, 6282, 6566, 6643, 6655, 6672, 6707, 6766, 6899, 6913, 6950, 6957, 7016, 7079, 7106, 7110, 7114, 7119, 7193, 7202, 7207, 7216, 7225, 7233, 7234, 7251.
Доброправовъ, Николай Ивановичъ. 6387.
Добротворскій, Гавріилъ Андреевичъ, свящ. 6921.
Добротворскій, Михаилъ Иван., свящ. 6637.
Добротворскій, Н. 4453, 4467, 5099, 5100, 5102, 5105, 5109, 5219.
Доброхотовъ, воспитан. гимназіи. 271.
Доброхотовъ, Ал-ръ, свящ. 2676.
Доброхотовъ, Ар. 2492, 2652.
Доброхотовъ, Василій Ивановичъ. 1010, 1013, 1015, 1024, 1026, 1030, 1032, 1038, 1041, 1047, 1049, 1055, 1067, 1073, 1081, 1085, 1119, 1126, 1128, 1132—1135, 1143, 1148, 1150, 1152, 1155, 1157, 1161, 1163, 1169, 1178, 1180, 1193, 1195, 1203, 1205, 1206, 1208, 1221, 1223, 1226, 1227, 1230, 1232, 1242, 1244, 1255, 1256, 1259, 1268, 1271, 1273, 1275, 1277, 1278, 1280, 1283, 1289, 1295, 1296, 1301, 1303, 1308, 1310, 1312, 1313, 1317, 1326, 1328, 1332, 1342, 1346, 1348, 1349, 1356, 1362, 1364, 1368, 1373, 1375, 1377, 1393, 1400, 1401, 1406, 1408, 1413 а, 1416, 1419, 1420, 1432, 1433, 1445, 1446, 1451, 1454, 1458, 1461, 1462, 1497, 1519, 1538, 1544, 1866.
Доброхотовъ, Иванъ, канд. дух. акад. 2155, 2178.
Доброхотовъ, Іоаннъ Сергѣевичъ, протоіерей. 186.
Добрынкина, Екатерина Павловна. 3577, 3736, 3843, 3979, 4545, 4851, 5085.
Добрынкинъ, Николай Гавриловичъ. 2421, 2633, 2634, 2662, 2663, 2849, 2875, 2956, 2980, 2986, 2993, 2995, 3020, 3129, 3259, 3261, 3268, 3270, 3287, 3293, 3434, 3458, 3565, 3567, 3569, 3570, 3606, 3614, 3685, 3700, 3706, 3717, 3750, 3835, 3839, 3840, 3854, 3886, 3892, 3971, 3981, 4003, 4015, 4098, 4122, 4131, 4138, 4289, 4294, 4299, 4326, 4418, 4423, 4425, 4427, 4441, 4446, 4482, 4566, 4607, 4694, 4705—4707, 4722, 4733, 4745, 4757, 4845, 4846, 4864, 4958, 5082, 5095, 5214, 5222—5224, 5360—5362, 5372, 5376, 5387, 5478, 5482, 5485, 5487, 5491, 5494—5497, 5505, 5507, 5512, 5611, 5618, 5619, 5633, 5722, 5822, 5833, 6016, 6021, 6104, 6107, 6195, 6304, 6308, 6321, 6329, 6348, 6437, 6462, 6471, 6478, 6479, 6560, 6573, 6588, 6597, 6608, 6689, 6691, 6698,

6702, 6703, 6705, 6706, 6710, 6713, 6725, 6757—6759, 6840, 6842, 6844, 7017, 7043.
Долгорукой, кн. Ив. Михайл. 2811, 3266.
Донауровъ, Петръ Михайл. 364.
Донне, А. 143.
Дроздовъ, Алексѣй Андреевичъ, свящ. 4036.
Дроздовъ, Никаноръ 1327.
Дубасовъ, Андрей. 193.
Дубенскій, Николай Яковлевичъ. 961, 1318, 1447, 1459, 1652, 1678, 1725, 1742, 1846, 1884, 1895, 1899, 1922, 2050, 2172, 4794, 6739.
Дуброво, Василій Ивановичъ. 7146.
Дубровскій, Николай Ѳ. 2932.
Думитрашковъ, К, 2609.
Думскій. 178.
Дунаевъ, И Г. 904.
Дунаевъ, Флегонтъ Іоанновичъ, свящ. 2928, 4518, 4636, 4659, 4804, 4822, 5158, 6633.
Е. 4370.
Е., С. Г. 3518.
Евгеній, епископъ. 3536.
Евгеній, архим. 7119, 7202, 7238, 7242.
Евгеновъ, Пригкипсъ Петровичъ, свящ. 5456, 5471, 5541, 5575, 5599, 5605, 5805, 5857, 5878, 5909, 5970, 5982, 6057, 6163, 6166, 6177, 6181, 6252, 6383, 7101.
Евдокимъ, архим. 7202.
Евлогій, архим. 6681, 6775, 6901.
Евреиновъ, К. 1384.
Ершовъ, А. С. 1156.
Еленевскій, Семенъ Самойловичъ, свящ. 4515, 4658, 4780, 5814, 5943.
Елпатьевскій, Григорій Ал-ровичъ, свящ. 4685.
Елпатьевскій, Іаковъ Іоанновичъ, свящ. 3539.
Елпатьевскій, Сергѣй Яковлевичъ. 6904.
Елшинъ, Ив. Ив. 1352, 1355, 1357.
Ж., Г. 1194.
Жаровъ, И. Ѳ. 3721—3723, 3725, 3726.
Жизневскій, Августъ Казиміровичъ. 6739.
Жудро, Матвѣй Иванов., протоіерей. 4509, 6224, 6513.
Жуковскій, Василій Андреевичъ. 1168.
Жуковскій, Іоаннъ Іоанновичъ, свящ. 5172.
Жуковъ, Владиміръ Ѳедоровичъ. 2835.
Журовъ, Ѳедоръ Гавриловичъ. 1687, 1688, 1840, 1881, 1930, 2003, 2031, 2846, 3013, 3460, 4542, 4743, 5256, 5489, 5515, 5632, 5736, 5737, 5827, 5834, 5935, 6005, 6120.
З., В. 6063.
З-въ. 5537.
З., Г. 1186, 1193.

З., С. В. 6235.
З., Ѳ. 2487.
Забѣлинъ, Иванъ Егоровичъ. 338, 838, 907, 1031.
Загорскій, Михаилъ Васил. 6093.
Загорскій, Ѳедоръ Васил., свящ. 7201.
Заколпскій, Васил. Антонов., свящ. 4027, 4907, 5060.
Звѣревъ, Михаилъ Семенов., свящ. 6002, 6905.
Звѣревъ, Петръ Иванов., протоіерей. 5523.
Звѣревъ, Петръ Платонов., свящ. 7065.
Златовратскій, Андрей Петров., свящ. 2793, 3787.
Златовратскій, Николай. 2229.
Знаменскій, Егоръ. 1116, 1158, 1279, 1299.
Знаменскій, І., свящ. 1931, 1984, 1985.
Знаменскій, Михаилъ Ксенофонт., протоіерей. 4828.
Зотовъ, Владиміръ Рафаиловичъ. 6739.
Зяблицкій, Михаилъ Константинов., свящ. 4936, 5126.
Ивановскій, Николай Ивановичъ. 5867.
Ивановъ, Ал-ръ Васильев. 6148, 6168, 6188, 6273, 6384, 6397, 6532.
Иванцовъ-Платоновъ, А. М., протоіерей. 2762, 3678.
Игнатьевъ, И. А. 1590.
Изволенскій, Владиміръ Степан. 5365.
Изволенскій, Павелъ Петров., свящ. 2782, 3358, 5121.
Извольскій, Николай Ивановичъ, свящ. 5585, 5680.
Изразцовъ, К., протоіерей. 6922.
Иларіонъ, архим. 4377.
Ильинскій, Павелъ Васил., свящ. 3627, 3980, 4544, 4731, 4741, 4805, 5139, 6125, 6315, 6322, 6328, 6334, 6465, 6729, 6799, 6872, 7150, 7168.
Ильинъ, І. 112.
Илькевичъ. 377.
Иноевсъ, д-ръ. 1022.
Иноземцевъ, Ѳедоръ Иванов. 2170.
Иннокентій, архіеп. 1048.
Ипполитъ, святый, епископъ. 2910.
Ишимова, Ал-ра Іосифовна. 914.
Іаковъ, епископъ. 3378, 3734, 4304, 4306, 4405, 4406, 4456, 4462, 4466, 6739, 6997.
Іеронимъ, архим. 558.
Іоаннъ Златоустъ. 3651.
Іоаннъ, епископъ. 4162.
Іоаннъ Іоанновъ (Протопоповъ). 4574.
Іоасафъ, іеромонахъ. 1102, 1619, 1644, 1828, 1842, 1847, 1921, 2017, 2104, 2105, 2156, 2165, 2167, 3494, 3771, 6997.
Іорданскій, А. (учитель). 5104, 5172, 5279, 5547.
Іорданскій, Ал-ръ Семеновичъ. 2111, 2113—2116.
Іорданскій, Николай Михайл. 6124.
К... 2284.

К., А. (К-ій, А.). (Капачинскій?). 2933, 2943, 3221.
К., А., свящ. 6029.
К., В. 238.
К-въ, С. А. 4361.
К., Д. 6521.
К., Е. 5181.
К., Н. 1343.
Комм-ровъ, Дмитрій. 949.
К., С. 1418, 1419.
К...тинъ, Д. 1422.
К-ъ, С. А. 6788.
Казанскій, Ал-ръ Иванов., протоіерей. 5121, 6668.
Казанскій, Васил. Андреевичъ, свящ. 5270.
Казанскій, Петръ Петровичъ. 5316.
Казанскій, Петръ Симоновичъ. 6739
Калайдовичъ, Петръ Ѳедоровичъ. 2895.
Калачовъ, Владимір. Васил. 1678, 4447, 4595.
Калачовъ, Николай Васил. 6739.
Калиновскій, Я. Н. 1922.
Калмыковъ, Тимоѳей Михайл. 1405, 1410.
Каминскій, С. А. 6596.
Канаровскій, Ал-ръ Иван. 6629, 6818, 6901.
Капацинскій, Михаилъ Осиповичъ. 3888, 3889.
Капачинскій, Ал. 2602.
Каразинъ, Василій. 27.
Каргополовъ, Николай Ал-ровичъ. 6991, 7044.
Карелинъ, В. 1222.
Карпинскій, Григорій Иванов, свящ. 3805, 5163, 5459.
Картеронъ. 1194.
Кейбель, д-ръ. 5955.
Кенигъ. 291.
Кидошенко, Николай Васил. 1172.
Кирилловъ, Аполлинарій Павловичъ. 6741, 6744, 6746.
Кирилловъ, Павелъ. 5821.
Киселевскій, Н. 1104, 1294.
Кислинскій. 1411.
Клеандровъ, М., свящ. 6054.
Климентъ, александрійскій. 3054.
Ключаревъ, А., протоіерей. 3362.
Ключаревъ, А., свящ. 4340, 4356, 4494, 4643.
Ключаревъ, А, свящ. алекс. у. 5873, 5994.
Ключевскій, Василій Осиповичъ. 6255.
Кованько. 1086.
Козловъ, волостн. старш. 4010.
Колобовъ, Г. 1834.
Колокольниковъ. 6901.
Колосовъ, Митрофанъ Алексѣев. 6997.
Колпскій, Еѳимъ Капитонов., свящ. 3530.

Комаровъ, Николай Алексѣевичъ. 7242.
Комлевъ, Николай Д. 2830.
Копулянскій, Павелъ Евсигнѣевичъ. 5777, 5947.
Копьевъ, Н. А., свящ. 5552.
Корельцевъ, Д. 753.
Коринфскій, А. А. 6311, 6316, 6331, 6353, 6412, 6414, 6417, 6418, 6421, 6427, 6436, 6450, 6451, 6466, 6476, 6480, 6558, 6559, 6600, 6604, 6685, 6686, 6847, 6852, 6861, 6862, 6865, 6879, 6882, 6886, 6890, 6972, 6975, 6982, 6986, 6988, 6992, 7000, 7002, 7004, 7012, 7014, 7021, 7024, 7027, 7031, 7037, 7039, 7040, 7045, 7046, 7051, 7054, 7128, 7131, 7148, 7165, 7166, 7178, 7182, 7187, 7190.
Королевъ, Ф. 5243.
Корсаковъ, С. А. 1926, 1928.
Корсунскій, Н. Н. 6243.
Корякинъ, М. Г. 2019, 2124.
Косаговъ, П. Н. 1922.
Косаткинъ, Васил. Аристархов., свящ. 5683.
Косаткинъ, Василій Васил., протоіерей. 4509, 4517, 4644, 4665, 4760, 4782, 4786, 4821, 4923, 4953, 5037, 5065, 5142, 5200, 5422, 5713, 5719, 6188, 6273, 6808, 6985, 7020, 7091, 7234, 7241.
Косаткинъ, Ив. Васил. 6970.
Коссовичъ, Игнатій. 1421, 1903.
Костровъ, Ермилъ. 1341.
Костыговъ, Василій. 4459.
Котляровъ, Сергѣй. 1304.
Крамеръ, фонъ—, Андрей. 1036 б.
Красавицкій, М., свящ. 3960.
Красновскій, В., свящ. 5872.
Красовская, Марья Ивановна. 6188.
Красовскій, Іоаннъ Петровичъ, свящ. 4509, 4615.
Красовскій, Константинъ Николаев. 7042, 7188, 7191.
Красовскій, Петръ Иванов., свящ. 4770, 5156, 5187.
Крестовъ, Николай Петровичъ. 6645.
Кротковъ, Ал-ръ Ефимов., протоіерей. 2612, 2620, 3413.
Кругликовъ, Николай В. 1804, 1856.
Крутецкій, В. Д. 6633.
Крыловъ, А., свящ. 5433.
Крыловъ, Алексѣй, свящ. 3917.
Крыловъ, А. А., технологъ. 3896.
Крыловъ, А. (Л.). 3462.
Крыловъ, Иванъ Семеновичъ. 7033.
Кудрявцевъ, Н., свящ. 5703.
Кудрявцевъ, П. 1648.
Кутыринъ, Д. 4585.
Л... 1903.
Л. 5112.

Л., А. 1611.
Л., Н. 130.
Л-нъ, П. 3112.
Л-овъ, М. 2517.
Л., С. 2084.
Л., С. А. 5871.
Лаврова, А., учительница. 5433.
Лавровъ, Іоаннъ Степанов., свящ. 5124, 5291, 5989, 6130.
Лавровъ, Михаилъ Еѳимов., свящ. 7163.
Лавровъ, Флегонтъ Иванов., свящ. 3347, 3762, 4776, 5393.
Лазаревъ, Иванъ Ѳедоров. 3985, 3988, 3990.
Ландышевъ, протоіерей. 2599.
Ландышевъ, Петръ Михаїл., свящ. 4154, 4307.
Лебедевъ. 2774, 2904.
Лебедевъ, А, свящ. 6821.
Лебедевъ, Василій, свящ. 4422.
Лебедевъ, Ив. Павлов. 5714.
Лебедевъ, Сергѣй Николаевичъ. 5849, 5954, 6170.
Левитскій, Алексѣй Михаїл., протоіерей. 3488.
Левитскій, Михаилъ Алексѣевичъ. 2513, 5738, 5739, 5844, 5932, 5937, 6023, 6111, 6114 6116, 6121, 6124, 6202, 6212, 6216, 6223, 6259, 6354, 6552.
Левкоевъ, Алексѣй Еѳимов., свящ. 5433.
Левкоевъ, Григорій Анисимовичъ, свящ. 4207, 4357, 4616, 4939, 6780.
Левкоевъ, Иванъ Григорьевичъ. 5281, 5404, 5644, 5792, 5819, 5893, 5920, 6511, 6525, 6545, 6775, 6797, 6909, 7113.
Левшинъ, Левъ Георгіевичъ, протоіерей. 6904.
Леонидъ, архим. 5413, 5563.
Леопольдовъ, А. 1219.
Лепехинъ, Иванъ Ивановичъ. 1717.
Лепорскій, А. 6373.
Лепорскій, Георгій Васил., свящ. 5683.
Лепорскій, Дмитрій, свящ. 5248.
Лепорскій, Дмитрій Павлов., свящ. 7139.
Лепорскій, Павелъ Иванов. 5888, 6817, 7068.
Ливчакъ, Николай, свящ. 4038.
Линдеманъ, К. 6113, 6461.
Линдлей. 1319, 1320.
Листъ, Фридрихъ. 393.
Лифдаль, Оливье. 1284.
Ловачевъ, старшина. 3553.
Лоначевскій, М. 2267.
Лукинъ, М. 940.
Лунинъ, Алексѣй. 5240.
Львовъ, Юрій Павловичъ. 706.
Любарскій. 6159.
Любимовъ, Гавріилъ, свящ. 2578.

Любимовъ, Іоаннъ Семеновичъ, свящ. 2589, 2788, 2813, 4193, 4509, 5040, 5714, 6902.
Любомудровъ. Н. 3440.
Лядовъ, Иванъ Матвѣевичъ. 1465, 1600, 1694, 1712, 1740, 1771, 1816, 1830, 1836, 1839, 1871, 1894, 1914, 1987, 2046, 2067, 2074—2077, 2112, 2132, 2140, 2142, 2144, 2151, 2154, 2200, 2207, 2217, 2231, 2232, 2241, 2244, 2245, 2251, 2252, 2254, 2266, 2269, 2271, 2272, 2292—2297, 2305, 2307, 2310, 2312, 2315, 2319, 2320, 2322, 2326, 2327, 2339, 2351, 2353, 2362, 2364, 2365, 2367, 2374, 2378, 2379, 2388—2391, 2397, 2401, 2402, 2410, 2411, 2425, 2435, 2437, 2445, 2456—2458, 2463, 2500—2502, 2514, 2538, 2660, 2665, 2668, 2669, 2671, 2698, 2831—2839, 2896—2898, 2957, 2958, 3002, 3010, 3014, 3015, 3022, 3030, 3038, 3039, 3118, 3146, 3153, 3176, 3239, 3242, 3244, 3251, 3258, 3274, 3281, 3283, 3286, 3298, 3305, 3306, 3309, 3311, 3383, 3401, 3415, 3417, 3438, 3449, 3478, 3479, 3620, 3712, 3715, 3741, 3742, 3745, 3821, 3829—3831, 3836, 3855, 3856, 3874—3876, 3881—3884, 3900, 3967, 3969, 3970, 3982, 3995, 4124, 4127, 4129, 4130, 4132—4137, 4141, 4148, 4153, 4244—4246, 4260, 4266, 4273, 4279, 4286, 4288, 4290, 4295—4297, 4308, 4316, 4325, 4396, 4402, 4409, 4417, 4421, 4430, 4443, 4451, 4454, 4459, 4487, 4541, 4543, 4551, 4556—4558, 4565, 4567, 4570, 4575, 4612, 4704, 4711, 4714, 4724—4727, 4732, 4754, 4831—4833, 4842, 4843, 4848, 4861, 4865, 4867, 4878, 4885, 4886, 4975, 4976, 4993, 4998, 6997.
М., А. 6917.
М., В., свящ. 3757.
М-въ, А. 5201, 5300.
М., Н. 6376.
М., І. 3068.
М., К. Л. 2447.
Мол-въ, А., свящ. 3918.
М-неръ, д-ръ. 288.
М...ъ, свящ. 4893.
Магницкій, Н. С. 5437.
Макарій, епископъ. 5324.
Макаровъ, Алексѣй Андреевичъ. 5940.
Макаровъ, М. 330, 387, 437.
Макаровъ, Николай. 6007.
Маклаковъ, Николай Алексѣевичъ. 7019, 7033, 7142.
Малининъ, Василій Ѳимов., протоіер. 4893.
Малиновскій, В. Л. 1309.
Малиновскій, Иванъ Васил. 6474, 6515, 6527, 6540, 6547, 6572, 6592, 6632, 6649, 6654, 6671, 6674, 6676, 6680, 6699, 6764, 6768, 6784, 6807, 6828, 6908, 6912, 6914, 6927, 6930, 6934, 6962, 7009, 7085, 7087, 7105, 7244.
Малицкій, Неофитъ Владиміровичъ. 6966, 7071, 7080, 7100, 7107, 7119, 7120, 7202.

Мальцевъ, Николай Васильевичъ. 7076, 7205.
Мальшъ. 48.
Мансвѣтовъ, Ив. Даниловичъ. 6739.
Мартировъ, Михаилъ, свящ. 5578.
Мартыновъ, Алексѣй Ал-ровичъ. 4572, 6997.
Масловъ, Степанъ Алексѣевичъ. 1678, 1798.
Матвѣевскій, Михаилъ Антонов. 1088.
Мельниковъ, Павелъ Иванов. 6997.
Меморскій, Іоаннъ Ѳедоров., свящ. 4314.
Меморскій, Николай Максимов., свящ. 1058, 1112, 1166, 1185, 1228, 1260, 1272, 1287, 1298, 1397.
Менжинскій, А. 537.
Менщи, Владиміръ Яковлевичъ. 3025.
Микѣшинъ, Михаилъ Осиповичъ. 6739.
Миллеръ, Ѳедоръ Богдановичъ. 1563.
Миловзоровъ, Левъ Степановичъ, свящ. 2905.
Миловидовъ, Ал-ръ Иванов., свящ. 7224.
Миловидовъ, Глѣбъ Васильевичъ. 2617, 3081.
Миловидовъ, Д. 939.
Миловидовъ, Іоаннъ, свящ. 5800, 5981, 6381.
Миловскій, Дмитрій Иванов., свящ. 4332, 4509, 5146, 5420, 5573.
Миловскій, Іаковъ Васильевичъ, протоіерей. 2931, 3498.
Миловскій, Михаилъ Васильевичъ, протоіерей. 1052, 2782, 3318, 4519, 4530, 4670, 4822, 5121.
Миловскій, Николай Михайлов., свящ. 5731, 5981, 6010, 6382.
Миловскій, Сергѣй Михайловичъ. 5889.
Минина, Надежда. 949.
Миртовъ, Алексѣй Петровичъ, свящ. 5881, 6231.
Миртовъ, П. П. 1395, 1396, 1398.
Мисаилъ, архим. 5656, 6665.
Митрополовъ, Ив. 4938.
Митрофанъ, архим. 2526, 2550, 2576, 2753, 2905, 3206, 3323, 3335, 3525, 3652, 3669, 3904, 4762, 4772, 4903, 4924, 5018.
Михайловскій, Василій Яковлевичъ, свящ. 3911.
Михайловъ, Николай Алексѣевичъ. 4399.
Модестъ, архим. 3949, 4509, 5211.
Молитвослововъ, Аркадій Николаевичъ. 6517, 6523.
Молчановъ, Дмитрій. 6385.
Мордвинъ, В 3345.
Морозовъ, А. 7242.
Мочульскій, В. И. 1773
Моусей, іеромонахъ. 2695, 2775 (тоже).
Муравьевъ, Андрей Николаевичъ. 1314.
Мурчисонъ, 361.
Н. 2375.
Н., А. 737, 1834.
Н-въ, свящ. 2905.
Н-въ, С. П. 2922.

Н., П. 3086.
Н-ч-въ, П. 2570.
Надеждинъ, Ксенофонтъ Ѳедоровичъ. 2552, 3772, 3781, 3954, 4493, 4621, 4771, 5014, 5048, 5054, 5424, 5464, 5579.
Надеждинъ, Ѳедоръ Михайл., протоіерей. 2582, 2605, 2613, 2758, 2902.
Назимовъ, П., свящ. 1322.
Нарбековъ, Василій Васильевичъ. 5877.
Нарбековъ, Герасимъ Ѳедоровичъ. 2551, 2765, 2769, 2905, 2927, 5260.
Нарбековъ, Дмитрій Васильев., свящ. 6051, 6126.
Нарбековъ, Іоаннъ, свящ. 4214.
Нарбековъ, Михаилъ Ксенофонтов, свящ. 3762, 4527, 5012, 5058, 5592.
Нардовъ, Аркадій Николаев., свящ. 5864, 6043.
Наумовъ, Михаилъ. 872.
Небаба, Дмитрій Васильев. 2, 9, 12, 36, 69, 81.
Неболсинъ, Павелъ Ивановичъ. 6739.
Невскій, Іоаннъ, свящ. 2759.
Негельсбахъ. 3359.
Недешевъ, Дмитрій Григорьевичъ, свящ. 3761, 7084.
Нежданов, Ив. 778.
Нежданов, Сергѣй. 1344.
Некрасовъ, Николай Алексѣевичъ. 6739.
Нелюбинъ, Ал-ръ Петров. 183.
Ненароковъ, Василій Ѳедоров. 4598, 4601, 4682.
Нероновъ. 273.
Несмѣяновъ, Василій Ефимовичъ, свящ. 4655, 4668, 4676, 6668.
Несытовъ, Иванъ Егоровичъ. 901, 1090, 1237, 1240, 1257, 1264, 1288, 1302, 1383, 1683, 1686, 1689, 1741, 1743, 1755, 1756, 1772, 1868, 1935, 2318, 2478.
Нефедовъ, Филиппъ Діомидовичъ. 6731, 6755.
Нечаевъ, Василій, свящ. 3678.
Никаноръ, епископъ. 5053, 5466.
Никитинъ, Левъ. 4, 483, 1345.
Николаевскій, С. 1535.
Николаевъ, А. 5397, 5633.
Николаевъ, П. 4653.
Николаевъ, Петръ Ивановичъ. 1852, 1853.
Никольскій, А. 927.
Никольскій, А., протоіерей. 6042.
Никольскій, В., свящ. 5895.
Никольскій, Василій Иван., протоіерей. 5437, 6817.
Никольскій, Н. 5437.
Никольскій, Николай. 6817.
Никольскій, Семенъ Яковлевичъ, свящ. 2892, 2955, 2985, 2990, 3004, 3045, 3230, 3389, 3392, 3426, 3437, 3455, 3459, 3491, 3551, 3557, 3572, 3573, 3604, 3605, 3609, 3659, 3842,

3867, 3870, 3878, 3968, 4092, 4140, 4147, 4259, 4301, 4310, 4312, 4315, 4317, 4322, 4470, 4473, 4550, 4596, 4687, 4735, 4737.
Никонъ, архим. 6188, 6366, 6624, 6650, 6775, 6794, 6901, 6909.
Новскій, Ѳедоръ. 5663.
Норовъ, Авраамъ Сергѣевичъ. 2004.
Норшинъ, Николай Агапьевичъ. 3999.
О., С. В. 6368.
Обтемперанскій, Ал-ръ Иван. 6277, 6544, 6963.
Обтемперанскій, Владиміръ Иван. 6398.
Обтемперанскій, Петръ Анисимов., протоіерей. 6528.
Овчаровъ, Ив. 6822.
Овчининскій, Никола Николаевичъ. 7081.
Озерецкій, Петръ Иван., свящ. 1391.
Озеровъ, В. А. 271.
Озеровъ, Константинъ, свящ. 3678.
Ознобишинъ, управл. палатою госуд. имущ. 91.
Ознобишинъ, Д. П. 747.
Орловъ, Алексѣй. 2722.
Орловъ, Алексѣй Владимір., свящ. 4899, 5590.
Орловъ, Василій, свящ. 5855.
Орловъ, Василій Матвѣевичъ, протоіерей. 4336, 4503, 4509, 4656, 4929, 4930, 4952, 5027, 5049, 5303, 5327, 5439, 5447—5449, 5469, 5522, 5529, 5539, 5540, 5546, 5551, 5566, 5581, 5588, 6129, 6283, 6940, 7242.
Орловъ, Василій Николаевичъ, свящ. 5905.
Орловъ, Владиміръ, свящ. 6801.
Орловъ, Григорій Владиміровичъ. 2186, 2188, 2212, 2253.
Орловъ, Евгеній Ивановичъ. 4896, 5191, 5293, 6102.
Орловъ, Иванъ. 4668.
Орловъ, Іоаннъ, свящ. 5162.
Орловъ, Іоаннъ Львовичъ, свящ. 3514, 5161.
Орловъ, Н. 6901.
Орфановъ, Ал-ръ Иванов., протоіерей. 3357, 4383, 4389, 4646, 4660, 4784, 5033, 5047, 5141.
Орфеевъ, Григорій Степановичъ, свящ. 6049, 6133, 6158, 6678, 7073.
Осиннинъ, Иванъ Тимоѳеевичъ. 2610.
Остроумовъ, Ал-ръ Иванов., протоіерей. 2767.
Остроумовъ, Н. П. 1977, 2012, 2023.
Охотинъ, Ал-ръ Иванов., свящ. 6067, 6538.
П. 2485.
П (Правдинъ?). 5727.
П., А. 2468.
П., А. 6534.
П-ій. 3195.
П-нъ, С. 6432.
П., П. 3946.

П-скій, А. 2760, 2936.
П...скій, М. 1094.
П-скій, Н., свящ. (Покровскій?). 6815.
П-ъ, В. (Пассекъ?). 233.
П., Ѳ. 6938.
Павелъ, архим. 6243.
Павелъ, архим. 3057, 3192, 3194, 3216, 3353, 3373, 3538, 3789, 4047, 4498.
Павелъ, архим. (Прусскій). 3368, 5356, 6077.
Павлинскій, Ѳедоръ Николаевичъ. 3342, 3352, 3645, 4491, 4509, 4823, 4904, 5149.
Павлушковъ, Іоаннъ Аввакумовичъ, протоіерей. 3956, 4485, 4520.
Палимпсестовъ, Ив. 5666, 5977, 6179, 6379.
Панинъ, Ал-ръ, инженеръ. 1971.
Панфиловъ, Михаилъ Лукичъ, свящ. 2573.
Парвицкій, Іоаннъ Ѳедоров., свящ. 7220, 7223, 7231, 7247.
Парвицкій, Петръ Иванов., свящ. 5353.
Парійскій, Дмитрій. 5254, 5378, 5382, 5394, 5518, 5614, 5741, 6576, 6617, 6619.
Парійскій, Іоаннъ Васильевичъ, свящ. 4921, 5583.
Парѳеній, архіеп. 91, 103, 271, 4174, 4382, 4503, 4825, 4918, 4958, 5327, 5448.
Парѳеній, схимонахъ. 3378.
Пассекъ, В. В. 239, 312.
Пассекъ, Егоръ. 122.
Переборовъ, Іосифъ Васил., свящ. 4905.
Перлашкевичъ, Бонифатій. 1353.
Перловъ, Ѳ. 1029, 1034, 1036 а, 1040.
Петровскій, Петръ Николаевичъ. 7008, 7033.
Петръ, архим. 5920.
Пеше, А. 691, 698, 703, 712, 744, 754, 1066, 1068.
Писаревъ, А. 6213.
Плаксинъ, В. 947.
Плаксинъ, Михаилъ Ал-ровичъ. 7242.
Платонъ, епископъ владимір. 3809.
Платонъ, митропол. москов. 296.
Платонъ, митроп. кіевскій. 4619, 5167.
Платонъ, епископъ муром. 7234.
Пляшкевичъ, Василій Аѳанасьевичъ. 3535, 3754, 3779, 3804, 3807, 3931, 3958, 4169, 4203, 4230.
Побѣдоносцевъ, Константинъ Петровичъ. 6900.
Погодинъ, Михаилъ Петровичъ. 1008, 1154, 1407, 1645, 6997.
Подолинскій, А. 1564.
Поздняковъ, Тимофей Васильевичъ. 6878, 6884, 6887, 6973, 7005, 7028, 7032, 7125, 7184.
Поздюнинъ, Петръ. 118.
Покровскій, А. 7111.

Покровскій, Ал-ръ, свящ. 3338.
Покровскій, Ал-ръ Андреевичъ, свящ. 5026, 5179, 5337, 5468, 5574, 5875.
Покровскій, Алексѣй, свящ. 4522.
Покровскій, Владиміръ Петровичъ, свящ. 5121.
Покровскій, Дмитрій, свящ. въ Киржачѣ. 5942.
Покровскій, Дмитрій Петровичъ, свящ. 2381, 4176, 4509.
Покровскій, Іоаннъ, свящ. 3481.
Покровскій, Н., свящ. 5848.
Покровскій, Николай Владимір., свящ. 6188, 6283
Покровскій, Николай Петровичъ, свящ. 3909.
Полевой, Николай Алексѣевичъ. 1306.
Поливановъ, Михаилъ Константиновъ. 6811.
Полисадовъ, Іоаннъ Никитичъ, протоіерей. 5013.
Полисадовъ, Ѳедоръ Львовичъ, свящ. 4650.
Полѣновъ, М. В. 2723.
Поляковъ. 2412.
Поповъ, Ал-ръ Григорьевичъ, свящ. 4235, 4313.
Поповъ, П. 2947.
Порфирій, архим. 5348, 5960, 6075, 6537.
Потемкинъ, А. 2488, 2545.
Правдинъ, Евлампій Иванов., протоіерей. 2782, 3676, 4237, 4354, 4365, 4388, 4500, 4518, 4635, 4636, 4659, 4773, 4792, 4793, 4798, 4818, 4822, 4954, 5007, 5121, 5158, 5210, 5309, 5333, 5336, 5410, 5436, 5467, 5696, 5913, 5930, 6039, 6061, 6062, 6099, 6227, 6375, 6530, 7248.
Правдинъ, Семенъ. 1583.
Предтеченскій, Николай Игнатьевичъ, свящ. 5017, 5890, 6954.
Преображенскій, Алексѣй Ивановичъ. 6654, 6773, 6781, 7081, 7102.
Преображенскій, Василій Ильичъ, протоіерей. 4509, 4620, 4631, 5274, 5444, 6392, 6522, 6673, 6826.
Преображенскій, Іоаннъ, свящ. 5544, 5681.
Предтеченскій, Михаилъ, свящ. 3943.
Преображенскій, Ѳеофанъ Ал-ровичъ. 7095.
Приклонскій, А. 2051.
Приклонскій, Н., свящ. 1552.
Прозоровъ, Василій Аникитичъ. 6273.
Прокудинъ, Михаилъ. 1341, 2440.
Протасьевъ, Е. П. 3544.
Протодіаконовъ, Павелъ Алексѣевичъ. 2807.
Протопоповъ, Иванъ Егоровичъ. 4433.
Протопоповъ, Іаковъ, протоіерей. 3730.
Протопоповъ, Яковъ Егоровичъ. 101, 102, 111, 113, 123, 129, 141, 159, 167, 169, 174, 181, 192, 194, 209, 212, 221, 225, 227, 229, 231, 232, 235, 258, 260, 265, 287, 290, 317, 333, 342, 415, 438, 439, 443, 445, 453, 466, 473, 479, 6997.
Пузицкій, Василій Андреевичъ. 7033.

Пузыревскій, Н. А. 5103, 5225.
Пушкевичъ, А. П. 1678.
Пѣвницкій, Василій Ѳедоровичъ. 6090.
Пѣвницкій, Дмитрій Ѳедоровичъ, протоіерей. 3059, 3347, 3759, 6423.
Р. 2084.
Р-въ, Е. 5759.
Р-нъ, П. А. 5770.
Р-ъ, А. 4795.
Рагозинниковъ, И. И. 4822, 5158.
Радугинъ, Алексѣй Григорьевичъ, протоіерей. 3487, 5509
Разумовскій, Константинъ Павловичъ, свящ. 7244.
Разумовъ, Петръ, свящ. 7189, 7235.
Райскій, Николай Ал-ровичъ. 5553.
Раковичъ. 230, 3447.
Ранцъ, Михаилъ Михайловичъ. 1923, 1925, 1934, 2348, 2356, 2368, 2371, 2377, 2396, 2418, 2419, 2421, 2423, 2430, 2438 б, 2453, 2464, 2468, 2469, 2473, 2476, 2479, 2724, 2806, 2808, 2810, 2814, 2879, 2964, 2971, 2973, 2983, 3043, 3127, 3133, 3134, 3223, 3247, 3248, 3264, 3266, 3272, 3273, 3299, 3380, 3391, 3404, 3473, 3550, 3552, 3574, 3576, 3578, 3582, 3586, 3591, 3599, 3602, 3607, 3625, 3680, 3687, 3689, 3690, 3692, 3697, 3699, 3703, 3887, 3966.
Расцышевскій, д-ръ. 107.
Рейпольскій. 685, 941, 975.
Рейпольскій, Іоаннъ Андреевичъ, свящ. 5206.
Рекутинъ, Ф. 5841.
Ремезовъ, Петръ Иванов., свящ. 4319.
Реньфанцъ, Н. 257.
Робустовъ, М. 5597, 6124, 6743.
Ровинскій, Дмитрій Ал-ровичъ. 6739.
Роговичъ. 4202.
Рождественскій, Ал-ръ Васильев., свящ. 6812.
Рождественскій, Василій Матвѣевичъ, свящ. 6904.
Рождественскій, Иванъ Васильев., протоіерей. 4952.
Рождественскій, Николай Ѳедоровичъ, свящ. 5556.
Рожновъ, проф. 2809.
Розановъ, Алексѣй Михайлов., протоіерей. 4434.
Розановъ, Андрей Яковлевичъ, свящ. 4485, 4920, 4928, 5147, 5393.
Розановъ, Василій Яковлевичъ. 2596, 2614, 2773. 3499. 5429.
Розановъ, Н. Ѳ. 1616.
Розановъ, Іоаннъ Алексѣевичъ, протоіерей. 6997.
Розановъ, Михаилъ. 2779, 2790.
Розовъ, Александръ Алексѣевичъ. 1324, 1431, 1499,
Розовъ, Алексѣй Ивановичъ, свящ. 2948, 3196, 3499. 3648. 3770, 4181.

Розовъ, В., свящ. 2739.
Романовскій, Василій Иванов., протоіерей. 5355, 5445.
Романовскій, С. И. 2932.
Ромейковъ, Михаилъ Александровичъ. 5939.
Ртищевъ. 750.
Рубцовъ, Владиміръ. 6984, 7183.
Руберовскій, Ал-ръ Петровичъ. 6248.
Рудольфъ. 1382, 1386.
Рудольфъ, Митрофанъ Михайловичъ. 4819.
Рулье. 951.
Румянцевъ, Н. 5915.
Рыбаковъ, Ѳедоръ. 1639, 1817.
Рыбаковъ, Николай Илларіоновичъ. 4576, 4586, 5230, 5238, 5479, 5488.
Рѣшетниковъ. 236.
С. 843, 4523, 4664.
С., А. 809.
С., В., свящ. 7077.
С-въ, Н. 3971.
С...въ, У. 2474.
С., Г., свящ. 4375.
С-ко, М. (Соноцько, Мих.). 7253.
С., П. 3307.
С., С. 423, 4077.
С., С. С. см. Херасковъ, М. И.
С., С. С. 2731.
С-ъ. 1336.
Саблеръ, Владиміръ Карловичъ. 6804.
Савва, архіеп. 6997.
Савеловъ, Іоаннъ Ефимовичъ, протоіерей. 5343.
Савельевъ, Михаилъ Владиміровичъ. 7130.
Савельевъ, Павелъ Степановичъ. 1471, 1502, 1634, 1810, 1844, 2008, 2009, 6997.
Савельевъ-Ростиславичъ, А. 1063, 1100, 1101, 1118, 1131.
Савиновъ, Василій. 1190.
Сагарда, Н. 7254.
Садковскій, С. М., свящ. 7069.
Самоцвѣтовъ, Ив. 2574.
Самсоновъ, Ал-ръ Петровичъ. 2350, 6739, 6997.
Самуилъ, архим. 5313, 5565.
Саннинскій, Иванъ. 5608.
Сахаровъ, Дмитрій Ѳедоровичъ, свящ. 5892, 6185.
Сахаровъ, И. 6151.
Сахаровъ, Иванъ. 1489.
Сахаровъ, Леонидъ Ивановичъ. 3214, 3799, 4628, 5164, 5269, 5435.
Сахаровъ, Ѳедоръ Кузмичъ. 5691, 6273.
Свавицкій, Аполлинарій Николаевичъ. 5813, 5998.

Свиньинъ, Ив. Ап. 3023.
Свиридовъ, Ал-ръ Васильевичъ. 3845, 4016.
Свирѣлинъ, Ал-ръ Ивановичъ, протоіерей. 2141, 2153, 2181, 2183, 2185, 2187, 2192, 2199, 2226, 2233, 2246, 2285, 2561, 2563, 2604, 2745, 2801, 2905, 2951, 3031, 3084, 3096, 3181, 3492, 3591, 3646, 3658, 3683, 3938, 4779, 4934, 5001, 5118, 5275, 5849, 5874, 7142.
Свѣденцовъ. 823.
Свѣтозаровъ, И. 964.
Севрюгинъ, Н. 5241.
Селивановъ, Алексѣй Васильевичъ. 6885, 7023.
Селивановъ, В. 2163.
Селивановъ, И. 276.
Семевскій, Михаилъ Ивановичъ. 6739, 6997.
Семеновскій, Василій Николаевичъ, свящ. 6971.
Семеновскій, Іоаннъ Николаевичъ, свящ. 5636, 5649, 5804.
Семеновскій, Ѳедоръ Васильевичъ, свящ. 5303.
Семеновъ, Василій Алексѣевичъ. 4996, 6753.
Семиградскій, П. 878.
Сенатовъ, Василій Гавриловичъ. 5687.
Сенатовъ, Гавріилъ Васильевичъ. 5686, 5687.
Сервицкій, Ал-ръ Ильичъ, свящ. 2436, 2577, 2606, 2611, 2616, 2729, 2738, 2746, 2772, 2778, 2791, 2794, 2906, 2915, 2916, 2924, 2932, 2942, 3000, 3055, 3057, 3062, 3082, 3183, 3204, 3211, 3215, 3310, 3324, 3326, 3331, 3344, 3349, 3358, 3364, 3375, 3537, 3541, 3638, 3640, 3656, 3757, 3771, 4508, 4509, 4626, 4649, 4651, 4657, 4827, 4841, 4884, 4927, 4955, 5025, 5137, 5145, 5178, 5209, 5277, 5294, 5422, 5457, 5626, 5806, 5877, 6739.
Сергіевскій, Гавріилъ Петровичъ, свящ. 2905, 3097, 3364, 3505, 3521, 3531, 3765, 3906.
Сергіевскій, Н. 6183.
Сергіевскій, Петръ Михайлов., свящ. 7204.
Сергіевскій, Ѳедоръ Петровичъ, свящ. 6004.
Сергіевъ, Іоаннъ (въ Кронштадтѣ). 6906, 7116.
Сергій, архіепископъ. 6165, 6230, 6255, 6933, 7006, 7101, 7202, 7243.
Сергій, игуменъ. 6827.
Сергій, іеромонахъ. 6395.
Сердцевъ, Іосифъ Трофимовичъ, протоіерей. 5272.
Сердюковъ, П. 1165.
Серебряковъ, Иванъ Николаев., свящ. 3165, 4224.
Сивковъ, крестьян. 3397, 3847.
Ситецкій, Андрей Яковлевичъ. 4497.
Сильвестръ, іеромонахъ. 7141.
Симоновъ, Сергѣй Флоровичъ. 2084, 2087, 2106, 2107, 2109, 2110, 2126, 2129, 2214, 2218, 2332, 2345, 2543, 2629.
Синадскій, Павелъ Михайлов., свящ. 6240.

Синантъ, Анастасій. 2554.
Синьковскій, Филаретъ, свящ. 4349.
Сироткинъ, Николай Евграфовичъ, свящ. 4492.
Скабовская, Вѣра Николаевна. 3665.
Скабовскій, Петръ Николаевичъ. 5412.
Скандовскій, Никаноръ Алексѣевичъ. 1097.
Скачевскій, Н. 6124.
Скворцовъ, Алексѣй Ѳедоровичъ. 6909, 7088, 7238.
Скворцовъ, Василій Ѳедоровичъ, свящ. 4426.
Скворцовъ, Владиміръ Григорьевичъ. 4501, 4677.
Скворцовъ, Иванъ Васильевичъ. 4035.
Скворцовъ, Павелъ Іосифовичъ, свящ. 2590, 2932, 3319, 5205.
Скобениковъ, Ф. С. 3436, 3453, 3471, 3562, 3631.
Скоросѣловъ, Николай Петровичъ. 5416 (нужно II.), 5776, 5974.
Скуба. 3456.
Случевскій, К. К. 6301.
Смирновскій, М. 923.
Смирновскій, Пл. 923, 949, 1011.
Смирновъ, учитель въ Суздалѣ 56.
Смирновъ, учитель въ с. Иванисовѣ. 5993.
Смирновъ, А., свящ. меленков. у. 5013.
Смирновъ, Ал-ръ Васильевичъ. 6190, 6203, 6456, 6469, 6481, 6485, 6551, 6553, 6557, 6586, 6587, 6593, 6739, 6829, 6833, 6835, 6846, 6977, 6997, 7029, 7036, 7050, 7127, 7147, 7156, 7163, 7172.
Смирновъ, Алексѣй Марковичъ, свящ. 3152.
Смирновъ, Василій. 6377.
Смирновъ, Іоаннъ Ал-ровичъ, свящ. 6276.
Смирновъ, Іоаннъ Андреевичъ, свящ 4945.
Смирновъ, Іоаннъ Максимовичъ, свящ. 5703.
Смирновъ, Іоаннъ Матвѣевичъ, свящ. 4531, 5917, 6393.
Смирновъ, Иванъ Сергѣевичъ, свящ. 4400.
Смирновъ, Константинъ Петровичъ. 5554, 5571, 5595.
Смирновъ, Ксенофонтъ Прохоровичъ, свящ. 4352.
Смирновъ, Михаилъ Ивановичъ. 7249.
Смирновъ, Николай Павловичъ. 3630.
Смирновъ, Петръ Ивановичъ, свящ. 5870.
Смирновъ, С. 1071.
Смирновъ, Сергѣй Дмитріевичъ. 3394, 3861, 4002, 4126, 4151, 4159, 4272, 4323, 4404, 4407, 4448, 5108, 6270, 6459, 6571 6618, 7053, 7126.
Смирновъ, Сергѣй Ивановичъ. 7093.
Смѣльчаковъ, Ал-ръ Ѳеодоритовичъ, свящ. 7173.
Снегиревъ, В. 4152.
Снегиревъ, Василій Владиміровичъ, свящ. 4525.
Снегиревъ, Михаилъ Степановичъ, свящ. 4668, 5061, 5068, 5199, 5299, 5349, 5908.

Соколова, учительница. 6916.
Соколовскій, П. А. 5923.
Соколовъ, Василій Ивановичъ, свящ. 3786.
Соколовъ, Иванъ Григорьевичъ. 110, 3667, 3673, 3705, 3963.
Соколовъ, Иванъ Петровичъ. 5340.
Соколовъ, К. К., свящ. 7052.
Соколовъ, Михаилъ Петровичъ, свящ. 5297, 5307, 5700, 6683.
Соколовъ, Никита Ивановичъ, свящ. 5193, 5289, 5311, 5667.
Соколовъ, Павелъ Матвѣевичъ, свящ. 7255.
Соколовъ, Петръ Ѳедоровичъ, свящ. 5264, 5433, 5521, 5596, 5809, 5914.
Соколовъ, Тимофей Петровичъ, свящ. 2905, 3508, 3510, 6817.
Сокольскій, Ал-ръ Ивановичъ, свящ. 4825, 5205.
Сокольскій, Іоаннъ Дмитріевичъ, свящ. 6661.
Сокольскій, Іоаннъ Петровичъ, свящ. 5205.
Сокольскій, Іоаннъ, свящ 6391.
Сокольскій, С. 1891.
Сокольскій, Семенъ. 1455.
Соленниковъ, Дмитрій Васильевичъ. 1679.
Соловьевъ, Алексѣй Ивановичъ. 5279.
Соловьевъ, Василій Ивановичъ, протоіерей 2905, 4216, 4518, 5871.
Соловьевъ, Василій Семеновичъ, свящ. 5803, 5898, 5968, 6255, 6274, 7244.
Соловьевъ, Дмитрій Семеновичъ, свящ. 5305, 5637.
Соловьевъ, Михаилъ. 6140.
Соловьевъ, Николай Ивановичъ. 4368, 4379, 5019, 5042, 5051, 5334, 5438, 5613, 5675, 5880, 5953, 6219, 6712, 6831, 6860, 6871, 7139.
Соловьевъ, Николай Матвѣевичъ. 6908, 6951, 6956, 7246.
Соловьевъ, Николай Михайловичъ, свящ. 4925.
Соловьевъ, Яковъ Александровичъ. 1615.
Солярскій, Іоаннъ Максимовичъ, свящ. 5205.
Спасскій, Павелъ Парѳеніевичъ, свящ. 4509.
Спекторскій, Ал-ръ Васильевичъ. 2441, 2446.
Сперанскій, Ал-ръ Михайловичъ, свящ. 2603, 2750, 2797.
Сперанскій, В. А. 3624.
Сперанскій, Василій. свящ. 3678, 5959.
Сперанскій, Василій Герасимовичъ, свящ. 6097, 6098.
Сперанскій, Дмитрій Ал-ровичъ, свящ. 6270, 6821.
Сперанскій, Іоаннъ Іоанновичъ, свящ. 3832.
Сперанскій, Михаилъ Ал-ровичъ, свящ. 6581, 6651, 7194, 7202.
Сперанскій, Михаилъ Михайловичъ, графъ. 6169.
Сперанскій, Николай Ивановичъ. 6719, 6863, 6877, 7124, 7164.
Сперанскій, Ѳедоръ Алексѣевичъ, свящ. 5350, 5453, 5910.
Сперанскій, Ѳедоръ Ивановичъ. 3740.
Спиглазовъ, С., свящ. 5996.
Способинъ, Григорій Ивановичъ. 5152.

Способинъ, Иванъ Ивановичъ. 568, 652, 655, 657, 658, 664, 670, 675, 738.
Ставровскій, Ѳедоръ Алексѣевичъ, свящ. 5992.
Старчиковъ, Н. Г. 1245.
Стаховичъ, Михаилъ. 1553, 1576.
Стаховскій, Михаилъ Георгіевичъ. 5352
Степановъ, В. И. 2415.
Степановъ, С. 1409.
Страховъ, Петръ Николаевичъ. 6119.
Строевъ, Алексѣй Ивановичъ, свящ. 5132.
Строевъ, В. Н. 1780.
Строковъ, П., діаконъ. 3952.
Стромиловъ, Николай Семеновичъ. 3260, 3603, 3833, 3973, 4283, 4344, 4408, 4458, 4549, 4712, 4721, 4872, 4874, 4965, 4969, 4981, 4982, 4985, 4988, 5057, 5067, 5088, 5091, 5093, 5094, 5097, 5110, 5182, 5218, 5226, 5263, 5267, 5280, 5288, 5314, 5315, 5319—5321, 5330, 5332, 5368, 5369, 5373, 5624, 5625.
Струковъ, Владиміръ Николаевичъ. 2635, 2806, 2953, 3112, 3232, 3391, 3550, 3820, 3966, 6997.
Субботинъ, Андрей Павловичъ. 4468.
Субботинъ, Иванъ. 5278.
Субботинъ, Николай Ивановичъ. 2595.
Судіенко, Іосифъ Михайловичъ. 4887, 5254, 5394.
Суздальцевъ, Иванъ Васильевичъ. 1472.
Султановъ, В. А. 1922.
Султановъ, Н. В. 4968.
Сушковъ, Николай Васильевичъ. 3073.
Сычевъ, Василій Прокопьевичъ. 7072.
Т. 5934.
Т., А. 6562.
Тер...въ. 6563.
Т., Е. (Тихонъ, епископъ?). 6369.
Т., П. 4455.
Т-скій (Тесовскій?). 2742.
Т., С. М. 6134.
Талепоровскій, Петръ Ивановичъ. 5209.
Танковъ, Ал-ръ Аѳанасьевичъ. 323, 1404, 1463, 1568, 3032.
Танѣевъ, П. 2481.
Таракановъ, Григорій. 6377.
Тарасовъ, Иванъ Назаровичъ. 3240.
Татариновъ, И. 2684.
Телицынъ, К. 5555.
Теребеневъ, Н. 1109.
Тереновскій, А., свящ. 3519.
Тереновскій, Василій Ал-ровичъ, свящ. 6245.
Тесовскій. 2583.
Тиличеевъ, Егоръ Сергѣевичъ. 6997.

Титовъ, А. А. 428, 4294.
Тихомировъ, Ал-ръ Павловичъ, свящ. 5600.
Тихомировъ, Іоаннъ Михайловичъ, свящ. 4815.
Тихомировъ, Іоаннъ Михайловичъ, свящ. 6809.
Тихомировъ, Іоаннъ Никандровичъ, свящ. 7117.
Тихонравовъ, Викторъ Викторовичъ. 4034, 5009, 5582, 7139.
Тихонравовъ, Дмитрій, учитель. 4394.
Тихонравовъ, Константинъ Никитичъ. 522, 546, 578, 622, 847, 860, 862, 889, 894, 896, 904, 905, 908, 910, 915, 917, 919, 920, 924, 926, 928, 929, 931, 934, 935, 944, 950, 952, 953, 958, 960, 962, 965, 967, 972, 978, 981—984, 989, 994, 998, 1002—1004, 1020, 1139, 1191, 1282, 1321, 1331, 1333, 1341, 1415, 1435—1443, 1468—1470, 1475—1483, 1485—1488, 1490—1494, 1496, 1500, 1503—1506, 1512, 1520, 1524, 1526—1528, 1530, 1531, 1533, 1536, 1537, 1539, 1543, 1546, 1547, 1551, 1556—1559, 1561, 1562, 1565, 1567, 1572, 1575, 1577, 1582, 1586, 1587, 1591, 1593, 1596, 1601, 1602, 1604, 1609, 1614, 1617, 1619, 1627, 1636, 1638, 1641, 1642, 1646, 1649, 1655, 1657, 1660, 1664, 1667—1669, 1672, 1675, 1676, 1680—1682, 1684, 1685, 1690, 1691, 1695, 1718, 1719, 1721, 1722, 1724, 1730, 1733, 1735, 1737, 1739, 1745, 1748, 1749, 1752—1754, 1758—1765, 1768, 1770, 1776, 1783—1786, 1788, 1789, 1794, 1798, 1801, 1803, 1811, 1812, 1815, 1818—1821, 1823, 1825—1827, 1829, 1841, 1845, 1849, 1851, 1855, 1857, 1858, 1861, 1863, 1865, 1867, 1870, 1879, 1882, 1883, 1886, 1902, 1910, 1913, 1916, 1918, 1919, 1927, 1929, 1933, 1936, 1939, 1941, 1944—1947, 1949, 1951, 1954—1956, 1959, 1960, 1965, 1966, 1968, 1970, 1973, 1980, 1981, 1990—1995, 1997, 2000, 2005—2007, 2018, 2020, 2021, 2025—2028, 2030, 2035, 2039, 2040, 2043, 2049, 2052, 2053, 2056, 2060, 2062, 2064, 2065, 2080—2083, 2085, 2088, 2089, 2092—2095, 2123, 2143, 2160, 2161, 2175, 2205, 2209, 2216, 2221, 2222, 2225, 2227, 2251, 2282, 2287, 2301, 2306, 2317, 2323, 2341, 2352, 2354, 2385—2387, 2422, 2426, 2444, 2451, 2490, 2491, 2494, 2496, 2497, 2505—2507, 2509, 2510, 2516, 2530—2532, 2536, 2541, 2547, 2625, 2628, 2632, 2640, 2641, 2643, 2645—2648, 2653, 2666, 2672, 2674, 2682, 2690, 2699, 2701, 2705, 2706, 2711—2715, 2717, 2721, 2821—2825, 2840, 2852, 2853, 2855—2860, 2863—2866, 2868, 2870, 2871—2873, 2876, 2877, 2885, 2889, 2893, 2894, 2978, 2987, 2989, 2994, 3009, 3034—3036, 3041, 3046, 3052, 3108, 3140, 3155, 3168—3170, 3277, 3384, 3386, 3387, 3402, 3403, 3405, 3406, 3412, 3416, 3418, 3439, 3441, 3442, 3571, 3600, 3602, 3694, 3702, 3729, 3730, 3732, 3739, 3819, 3852, 3865, 3868, 3869, 3877, 3885, 3890, 3895, 3897, 3903, 3975, 3976, 4009, 4099,

4101, 4107, 4155, 4157, 4160, 4249—4251, 4253—4257, 4267, 4270, 4298, 4300, 4410, 4411, 4414, 4415, 4419, 4434, 4532, 4533, 4535, 4537, 4547, 4569, 4574, 4580, 4708, 4709, 6739.
Тихонравовъ, Михаилъ Леонтьевичъ, свящ. 2547, 4509.
Тихонъ, епископъ Задонскій. 3378.
Товаровъ, Ал-ръ Васильевичъ. 6089, 6096, 6247, 6257, 6261.
Товаровъ, Василій Алексѣевичъ, свящ. 5287.
Токмаковъ, Иванъ Ѳедоровичъ. 4452, 4844, 5506, 5623, 6416.
Толгскій, В., свящ. 4624.
Толстой, Дмитрій Андреевичъ, графъ. 2912, 3758.
Толстой, Дмитрій Николаевичъ, графъ. 3222, 6997.
Толстой, Михаилъ Владиміровичъ, графъ. 6997.
Томасъ, К. 6019, 6976.
Топорковъ, К. Г. 4158.
Травчетовъ, Николай Петровичъ. 6771, 6849, 6870, 6891, 6980, 7034, 7035, 7141, 7155, 7201.
Травчетовъ, И. 2670.
Травчетовъ, Петръ Поликарповичъ, свящ. 5131, 5455.
Травчетовъ, Сергѣй Петровичъ. 5006.
Трахимовскій, Н. М. 2664.
Трелинъ, Петръ Фотіевичъ. 7139.
Третьяковъ, Дмитрій. 187.
Троицкій, учитель. 53.
Троицкій, Ал-ръ Ивановичъ. 6772.
Троицкій, Алексѣй Ѳокичъ, свящ. 6276.
Троицкій, П., свящ. 2598.
Троицкій, Павелъ Ѳокичъ, псаломщикъ. 6279.
Тропинъ, Николай Васильевичъ. 7132, 7133.
Тумскій, Ал-ръ Якимовичъ (архим. Амфилохій). 6846.
Турковъ, Иванъ Ѳедоровичъ. 5748.
Туторскій, В. 1969.
Тюлинъ, Иванъ. 3136, 3171, 3278, 3388, 3429, 3566.
У-въ, Ѳ., свящ. 4229.
Уваровъ, Алексѣй Сергѣевичъ, графъ. 1908, 2851, 6997.
Уваровъ, Іоаннъ Ѳедоровичъ, свящ. 6147, 6298, 6620, 6636, 6888.
Уваровъ, Ѳедоръ Ал-ровичъ. 1340.
Уваровъ, Ѳедоръ Ѳедоровичъ, свящ. 6389.
Уводскій, Василій Петровичъ, свящ. 2932, 5205, 5853.
Ульяновъ, В. А. 4098.
Умановъ, М. Н. 1679.
Унгернъ-Штернбергъ. 1426.
Ундольскій, Василій Павловичъ, свящ. 4065.
Урусовъ, Николай Петровичъ, князь. 7127.
Усовъ, В. П. 2967.
Усовъ, С. 318.
Успенскій, Алексѣй Иванов., свящ. 3957, 5211.

Успенскій, Василій Андріановичъ, свящ. 5688.
Успенскій, Д. П. 4146.
Успенскій, Ив. (учитель въ Шуѣ). 3483.
Успенскій, И. (учитель въ Мстерѣ). 2691, 2694, 2770, 2884.
Успенскій, Іоаннъ, свящ. 5899.
Успенскій, Іоаннъ, свящ. (Алекс. у.). 3764.
Успенскій, Іоаннъ Илларіоновичъ, свящ. 4143.
Успенскій, Іоаннъ Константиновъ., свящ. 6081.
Успенскій, Михаилъ Ѳедоровичъ, свящ. 5205, 6777, 7201.
Уткинъ, мѣщанинъ. 3556.
Ушаковъ, А. Н. 6008.
Ушаковъ, Н. 1274.
Ушаковъ, Николай Николаевичъ. 6644, 6659, 6682, 7206.
Ушаковъ, Сергѣй Викторовичъ. 6210.
Ушаковъ, С. М. 3578, 3752.
Ф-въ, Г. П. 1311.
Ф., І. 5170.
Фелькерзамъ, баронъ. 134, 702.
Фигуровскій, Ив. Семеновичъ, слѣпецъ. 5045, 5192, 5264, 5268, 5433, 5521, 5809.
Фигуровскій, Семенъ Ивановъ., свящ. 4463.
Фидлеръ. 471.
Филадельфинъ, Василій Васильев. 6790, 6924.
Филаретъ, митрополитъ. 206, 4206, 4355, 4384, 6264.
Филаретъ, іеромонахъ. 4918.
Филипповскій, Алексѣй Васильевичъ. 5643, 5658, 5817, 5868.
Фишеръ, Ѳ. Б. 936.
Флоринскій, Николай Ивановичъ, протоіерей. 2098, 2334, 2335, 2357, 2395, 2433, 2434, 2471, 2481, 2486, 2489, 2556, 2564, 2567, 2569, 2593, 2727, 2754, 2775, 2798, 2804, 2905, 2914, 2921, 3179, 3241, 5295, 6923, 6929, 6943.
Флоринскій, Николай Ивановичъ, свящ. 5183, 5204, 5562, 5580, 5707, 5853, 5897, 6182, 6677, 6777, 6921, 7201.
Формаковскій, Василій Васильев., свящ. 1286.
Фотій, іеромонахъ. 6271.
Фребеліусъ, В. 945.
Х., А. 6630.
Х-въ, А. (Харизоменовъ, Ал.). 5525, 5531, 5534.
Х-овъ, І. С., свящ. 2763.
Хабаровъ, А. М. 2302.
Хабаровъ, В. М. 2304.
Хавскій. 1175.
Харизоменовъ, Андрей Ефимовичъ, свящ. 2608, 2803, 4669, 4778, 5209.
Хераскова, Елизавета Ивановна. 3351.
Херасковъ, Іоаннъ Никаноровичъ, свящ. 2749, 4078.
Херасковъ, Михаилъ Ивановичъ, протоіерей. 2587, 2594, 2618, 2622, 2702, 2731, 2732, 2737, 2751, 2764, 2785, 2799,

2800, 2905, 2918, 2926, 2934, 2940, 3002, 3102, 3189, 3207, 3304, 3334, 3351, 3445, 3454, 3497, 3593, 3594, 3639, 3653, 3663, 3664, 3783, 3790, 3796, 3810, 3968, 3934, 3951, 3961, 4026, 4046, 4062, 4071, 4086, 4102, 4173, 4213, 4218, 4232, 4327, 4330, 4331, 4339, 4346, 4391, 4393, 4489, 4507—4509, 4511, 4513, 4521, 4526, 4529, 4618, 4627, 4639, 4647, 4662, 4679, 4680, 4758, 4767, 4781, 4783, 4787, 4809, 4820, 4910, 4914, 4932, 4943, 4947, 5010, 5022, 5036, 5041, 5055, 5070, 5072, 5123, 5127, 5134, 5155, 5159, 5186, 5286, 5302, 5331, 5429, 5434, 5454, 5530, 5564, 5594, 5652, 5702, 5793, 5802, 5813, 5969, 5972, 6037, 6271.

Херсонскій, Василій Ивановичъ, свящ. 2675.

Хитровъ, М. П., свящ. 6804, 7091.

Хлаповъ, Н. А. 4412.

Хмѣлевскій, Алексѣй. 7119.

Холмогоровы, о. Гавріилъ и Василій Ивановичи. 7258.

Хохловъ, Павелъ. 5130.

Хухлаевъ, А. 3148.

Ц., П. 2925, 3091.

Ц., С. 1907.

Ц., С. П. 4753.

Царскій, А. 801.

Цвѣтаевъ, Ал-ръ Васильев., протоіерей. 2592, 3061, 3098, 3184, 3200, 3319, 3360, 3534, 3539, 4030, 4329, 4338, 4796, 5165, 5205, 5298, 5902, 6182, 6253, 6677, 6904, 6921.

Цвѣтковъ, Ал-ръ Иванов. 2568, 2905, 3486, 4164, 4191.

Цвѣтковъ, Ал-ръ Иванов., свящ. 6058.

Цвѣтковъ, Алексѣй, свящ. 6260, 7123.

Цвѣтковъ, Алексѣй Иванов., свящ. 6814.

Цвѣтковъ, Иванъ Гавриловичъ. 1578, 1579, 1837.

Цвѣтковъ, Николай Андреевичъ. 6124.

Цеймернъ, Николай Максимовичъ. 7056.

Целебровскій, Алексѣй Андреевичъ, свящ. 4263.

Целебровскій, Павелъ Андреевичъ. 6739.

Циммерманъ, Андрей. 768.

Ч*, Александра. 4075.

Чельцовъ, Семенъ Георгіевичъ. 5425, 6053.

Чемодановъ, В., свящ. 5463.

Чернобровцевъ, Іоаннъ Сидоровичъ, свящ. 5268, 6229.

Черняевъ, В. М. 348.

Чеховичъ, Ю. 4112.

Чижевъ, В., свящ. 3500.

Чижевъ, Григорій Михайлов., протоіерей. 2281, 2283, 2299, 2554, 2771, 2905, 3083, 4163.

Чижевъ, Іоаннъ Петровичъ, свящ. 5766.

Чижевъ, Павелъ. 1560.

Чихачевъ, Андрей Иванов. 991, 1024, 1080, 1151, 1159, 1164,

1167, 1214, 1250, 1258, 1261, 1292, 1300, 1305, 1334, 1381, 1872, 1896, 1924, 2002, 2016, 2553, 2588.
Чихачевъ, Николай Петровичъ, свящ. 6281.
Чичеринъ, Б. 2580.
Чичеровъ, И. П. 7139.
Чудновскій, д-ръ. 4629.
Чумиковъ, А. 1909.
Ш., В. 1293.
Ш., І. 1580.
Ш. С. 2079.
Шагановъ, Николай Ильичъ. 598, 722, 1027, 1050, 1394, 1464, 1529, 3464.
Шаровъ. 2427.
Шатобріанъ. 1120.
Шатохинъ, Платонъ Ал-ровичъ. 2481.
Шевелевъ, студ. кіев. дух. акад. 6090.
Шевыревъ, С. П. 1585, 1610.
Шелеховъ, Дмитрій. 88, 293.
Шергандъ, Іоакимъ Богдановичъ. 3616.
Шестаковъ, Ал-ръ Николаев. 1871.
Шестернинъ, Павелъ. 2954, 2881.
Шибаевъ, Алексѣй. 638.
Шибаевъ, Ив. Иванов. 5657.
Шиловъ, Ѳедоръ. 1599.
Шиповъ, С. 2118.
Шляковъ, Ив. Ал-ровичъ. 5824.
Шмитъ, М. Ф. 262.
Шоландъ. 396.
Шоринъ, Н. А. 7015.
Шрейбергъ, д-ръ. 104.
Шрейдерсъ, П. 1384, 1450.
Шухвостовъ, И. 852—854.
Щегловъ, Л. (?). 2627.
Э-скій. 4622.
Экземплярскій, А. 3671.
Энгельгардтъ, А. 5921.
Эрнъ, Ал-ръ Ал-ровичъ. 6124.
Юзефовичъ, М. 3288.
Юрковъ, К. 4676.
Юшковъ, С. А. 1423.
Якиманскій, Василій Михайл., свящ. 5303.
Якиманскій, Іоаннъ Дмитріевичъ, свящ. 5450.
Яковлевъ, Ѳедоръ Яковлевичъ. 14, 38.
Яковскій, Іоаннъ, свящ. 4170.
Якубовскій, Ростиславъ Ивановичъ. 3190.
Яновскій, Валеріанъ Андреевичъ. 1017.
Яновъ, Алексѣй Петровичъ. 19.
Ястребовъ, Гавріилъ Васильевичъ, свящ. 3357, 4175.

Ястребцовъ, Николай Иванов., свящ. 3064, 5703.
Яхонтовъ, Николай Осиповичъ. 5876. 6033.
Яценковъ, Григорій. 184.
Яцковскій, Яковъ Климентовичъ. 6936, 6946.
Ѳ. 2465.
Ѳедоровъ, Ал-ръ. 5778.
Ѳедоровъ, Борисъ. 1571.
Ѳеогностъ, архіеп. 4613, 4654, 4661, 4663, 4674, 4761, 4766, 4768, 4769, 4777, 4812, 4813, 4817, 4826, 4895, 4906, 4911, 4919, 4922, 4931, 4941, 4944, 4950, 5016, 5021, 5032, 5039, 5069, 5135, 5136, 5173, 5177, 5189, 5208, 5259, 5262, 5276, 5284, 5296, 5306, 5323, 5328, 5339, 5342, 5399, 5400, 5415, 5473, 5533, 5549, 5550, 5567, 5568, 5577, 5593, 5607, 5664, 5684, 5699, 5704, 5708, 5761, 5764, 5774, 5789, 5808, 5812, 5851, 5856, 5866, 5942, 5984, 5986, 5987, 5991, 5995, 6003, 6028, 6044, 6046, 6074, 6082, 6095, 6161, 6167, 6175, 6180, 6186, 6187.
Ѳеодосій, епископъ. 747.
Ѳеолиптъ, митрополитъ. 3930.
Ѳеофанъ, епископъ. 2549, 2560, 2562, 2565, 2575, 2579, 2585, 2730, 2733, 2734, 2775, 6778.

Бывшій ученикъ. 7075.
Владимірскій гражданинъ. 4342.
Владимірскій старожилъ. 2414, 2428, 4192.
Гражданинъ. 4660.
Залыбедскій житель. 2439.
Муромецъ. 2416.
Обыватель. 5558.
Обыватель—въ. 2483.
Одинъ изъ бывшихъ на съѣздѣ. 3645.
Одинъ изъ доброжелателей духовенства. 5591.
Одинъ изъ любителей пѣнія. 5545.
Одинъ изъ постоянныхъ посѣтителей чтеній. 5162.
Одинъ изъ посѣтителей. 4490.
Одинъ изъ членовъ братства. 4824.
Одинъ изъ членовъ Юрьев. О-ва Сел. Хоз. 4579.
Очевидецъ. 5174, 5432, 5747, 6157, 6239, 6902, 7096.
Педагогъ. 5990.
Посадскій житель. 2981.
Православный священникъ городской. 4951.
Сельскій священникъ. 5477.
Сельскій священникъ Юрьевск. у. 4225.
Старожилъ гор. Владиміра. 3912.
Суздалецъ. 2424, 2680.
Его. 7122.

N. или N.N. 2472, 3070, 3093, 3197, 3202, 3217, 3314, 3328, 3367 (діаконъ), 3371, 3489, 3543, 3635, 3636, 3654, 3753, 3800, 4019 (свящ.), 4194, 4196, 4221, 4367, 4376, 4387, 4675, 4759, 4764, 4814, 4894, 4898, 4900, 5064, 5140, 5150, 5169, 5180, 5184, 5287, 5290, 5426, 5462, 5474, 5530, 5536, 5653, 5869, 5904, 5976, 5983, 5988, 6031, 6035, 6040, 6050, 6065, 6092, 6132, 6137, 6143, 6146, 6153, 6154, 6173, 6182, 6201, 6246, 6252, 6258, 6263, 6266, 6267, 6273, 6275.

Z. 2784.

***. 5775, 5782.

III.

СИСТЕМАТИЧЕСКІЙ УКАЗАТЕЛЬ.

I. БОГОСЛОВІЕ.

1. Изъясненіе свящ. писанія.

Библія, какъ божественное откровеніе. 3095.
Промыслъ Божій о спасеніи языковъ—по ветхозавѣтнымъ пророчествамъ. 3908.
Ветхозавѣтные іудейскіе праздники и преобразовательное ихъ значеніе. 3800.
Іудейскія пророчества (объ І. Хр). 3213.
Изображеніе страданій І. Христа по псалмамъ ц. и пр. Давида. 7078.
Нравственное состояніе и судьба Тира по ветхозавѣт. пророчествамъ. 4364.
Талмудическая хронологія (къ исторіи ветхозавѣтн. канона). 6952.
Проповѣдь Іоанна Крестителя. 6544.
Бесѣда объ искушеніи діаволомъ І. Христа въ пустынѣ. 4376.
Притча о блудномъ сынѣ. 3188.
Послѣдняя бесѣда І. Христа съ учениками. 2922.
Изъясненіе апостола, читаемаго въ день Рожд. Христова. 3100.
Бесѣда на I—VI главы 1-го посланія ап. Павла къ коринѳянамъ. 7199.
Первыя четыре заповѣди Закона Божія. 3221, 3333, 3376, 3377.
Объ оправданіи. 2944.

2. Библейская и церковная исторія.

(Общая и русская).

Потопъ. 1133.
Признаки пришествія Мессіи, по сказаніямъ еврейск. раввиновъ. 4785.
Ложные пророки въ исторіи избраннаго народа Божія. 6924.
Илія, св. пророкъ 4513, 5975.

Полная хронологія священ. исторіи ветхаго и новаго завѣта. 2246.
Іисусъ Христосъ предъ Пилатомъ. 5773.
Изысканіе о Христѣ и антихристѣ. 2910, 2911.
О смерти и погребеніи І. Христа. 2905.
Предтеча Христовъ Іоаннъ Креститель. 2742.
Марія Магдалина. 5794.
Св. Апостолы по вознесеніи Господа на небо. 6792.
Павелъ, св. апостолъ. 5716, 5782.
Филиппъ, св. апостолъ. 7118.
Первые христіане среди гоненій. 2750.
О подвижничествѣ святыхъ и блаженныхъ отцевъ. 2930.
Торжество христіанства. 2784, 5958.
О соединеніи греческихъ и римскихъ церквей. 1015.
Препятствія къ соединенію церквей восточной и западной. 5884.
Переговоры съ римскою куріею по вопросамъ римско-католической церкви. 5176.
О сближеніи американской епископальной церкви съ православною. 3484.
Отношеніе русской церкви къ единовѣрнымъ церквамъ восточнымъ. 4053.
Православная церковь въ Черногоріи. 4083.
Древняя языческая Русь. 5787.
Крещеніе Руси. 5789—5793.
Православная церковь въ борьбѣ съ аріанствомъ по смерти Константина Великаго. 4820.
Иконоборчество и иконоборцы по дѣяніямъ VII вселенскаго собора. 6378.
Распространеніе христіанства въ предѣлахъ Владимір. губерніи. 1644, 3494.
Начало христіанства въ Муромской странѣ. 2095;—въ Суздальской. 1102, 5964.
Церковныя дѣла въ княженіе Георгія Всеволодовича. 2936.
Соборъ Ферраро-Флорентійскій. 6936.
Владимірскій соборъ, 1274 года. 3075, 3902.
Соборъ въ Переславлѣ-Залѣсскомъ въ 1313 году. 670.
Практика древней церкви относительно отпадшихъ отъ вѣры и церкви. 4039.
Мѣстныя святыни Ростовско-Суздальской земли въ удѣльное время. 3946.
Краткое историч. начертаніе Владиміро-Суздальской іерархіи. 212.
Іерархія Суздальская. 854, 1102.
Закрытіе Переславской епархіи. 6093.
Епархія Владимірская. 6380.
Черты религіозной жизни рус. народа въ половинѣ XVII столѣтія. 7074.

Царскіе духовники XVII и XVIII стол. 6561.
Молебствія церковныя въ 1812 г. 2771.
Отвѣты на вопросы св. Анастасія Синаита. 2554.
Педагогъ Климента Александрійскаго. 3054.
Повѣсть—какъ римскій папа Евгеній составлялъ осмый соборъ. 4621.
„Слово и поученіе къ попомъ“ блажен. Кирилла. 3783.
Слова Серапіона, еп. владимір. 2925.
Состояніе русской церкви (статистика). 3199.
Древне-русскій церковный приходъ и его внутрен. жизнь. 6442, 6738.
Дѣятельность рус. пастырей для искорененія языческихъ суевѣрій въ народѣ. 6247.
Присоединеніе сиро-халдейцевъ-несторіанъ. 6920.
Ниневія. 1127.

3. Житія святыхъ и достопамятныхъ въ исторіи церкви лицъ.

Св. мужи, родившіеся во Владиміро-Суздальской странѣ. 5546.
Александръ, преподобный. 6787.
Арсеній, архіеп. суздальскій. 1847.
Василій Великій, св. 5272, 5742, 7076.
Григорій Богословъ, св. 5272, 7200.
Григорій (Палама), св. архіеп. Өессалоникійскій. 1036 а.
Димитрій, св. великомуч. Селунскій. 5200.
Ипполитъ, св. епископъ и мученикъ. 2906.
Іоаннъ Златоустъ, св. 1034, 5272.
Кириллъ, св. просвѣтитель славянъ. 5411, 5417, 6928.
Меөодій, св. просвѣтитель славянъ. 5394, 5411, 5417, 5418, 5420, 5422, 5427, 6928.
Николай, св. чудотворецъ. 3814, 5779, 6482, 6965.
Аврамій, мученикъ. 467, 1348, 6923, 7219.
Александръ Невскій. 33, 439, 2382, 3090. 5343, 5546, 6536, 6971.
Алексій, митрополитъ. 3127.
Андрей Боголюбскій. 167, 333, 530, 2299, 2582, 2765, 3809, 4799, 5546, 6086, 6163, 6394.
Андрей Смоленскій, благов. князь. 6004.
Василій, еписк. рязанскій и муром. 513.
Владиміръ, св. просвѣтитель Руси. 5740, 5786, 5789—5793.
Георгій (Юрій) II Всеволодовичъ. 1823, 2299, 2760, 2936, 3809, 5546, 5825, 5857, 5862, 5957, 6252, 6506, 6537.
Герасимъ, препод. болдинскій. 5546.
Глѣбъ Андреевичъ, св. благов. кн. 2299, 3787, 3809, 5546, 5573.
Глѣбъ, св. кн. муромскій. 507.

Григорій, преподоб., игуменъ авнежскій. 5546.
Даніилъ, препод. переславскій. 596, 647, 654, 1644, 2187.
Діонисій, св. архіеп. суздал 628.
Димитрій, св. прилуцкій. 636, 1644, 5546, 6872.
Евфросинія, преподоб. 521, 6058, 7041.
Евѳимій, преподоб. 547, 4382.
Исидоръ, священно-мученикъ. 6819.
Іоаннъ, св. еписк. суздал. 4609, 4654—4657.
Константинъ Святославовичъ, св. кн. муромскій. 510, 6665.
Косма (Яхромскій). 1644, 5149, 5546.
Лукіанъ, преподоб., іеросхимонахъ. 2291.
Митрофанъ, еписк. воронежскій. 1644, 5546.
Михаилъ Константиновичъ, св. кн. муромскій. 3877, 6665.
Михаилъ Ярославичъ Тверскій, св. кн. 5546.
Несторъ, лѣтописецъ, преподоб. 3241.
Никита Столпникъ, преподоб. 5546, 5574, 5748, 6799.
Никонъ, преподоб., игуменъ радонеж. 5546.
Пахомій, преподоб. нерехтскій. 5546.
Петръ Георгіевичъ, св. кн. муромскій. 508, 6387.
Серапіонъ, еписк владимір. 1644.
Сергій, св. преподоб. 3941, 6119, 6176, 6177, 6184.
Симонъ, первый еписк. владимір. и суздал. 229, 501, 1644, 2799, 7006.
Стефанъ Пермскій, св. 6647.
Тихонъ, еписк. воронежскій. 4113
Февронія, св. муромск. чудотвор. 6387
Ѳеодоръ, св. еписк. суздал. 4609, 4654—4657, 5912, 5941, 5966, 5967, 5969, 5972.
Ѳеодоръ, св. благов. кн. муромскій. 6665
Ѳеодоръ, св. князь ярославскій. 7109.
Ѳеодосій, св. угличскій, архіеп. черниговскій. 6582, 6591, 6664, 6669, 6802, 6803, 7104.
Агафія, вел. княгиня. 423.
Аркадій, преподоб. 5321.
Гавріилъ (Святославъ III Всеволодовичъ), благов. кн. юрьевскій. 5330.
Димитрій, благов. кн. юрьевскій. 5332.
Илья Муромецъ. 438.
Іуліанія Лазаревская. 5653.
Карпъ праведный. 5319.
Карпъ юродивый. 5706.
Кассіанъ, инокъ. 5226.
Кипріанъ, блаженный, юродивый. 5315.
Клеопа, старецъ. 5280.
Марія, вел. княгиня, основательн. Успенскаго м-ря. 6069.
Михаилъ, инокъ, верижникъ. 5320.
Патрикій, ключарь Успенск. собора. 5267.
Прохоръ, инокъ. 5226.

Соманъ, преподоб., игуменъ киржачскій. 5263.
Святославъ III—см. Гавріилъ, кн.
Рофія (во иночествѣ Соломонія), вел. княгиня. 4256, 5341, 7181.
Ѳеодоръ, благов. кн. стародубскій. 5314.

4. Догматическое богословіе.

О Богѣ-Словѣ. 6151.
О лицѣ Господа нашего Іисуса Христа. 2745.
Крестная смерть І. Христа. 6783
Истина нашего воскресенія какъ слѣдствіе воскресенія Христова. 6037.
Ученіе церкви о Матери Божіей. 3810, 4069.
О духахъ безплотныхъ. 2951.
О святыхъ иконахъ. 3793, 6155.
Священство, какъ установленіе божественное въ писаніяхъ мужей апостольскихъ. 7090.
О троичности. 5448.
Кромѣ церкви православной нѣтъ и не можетъ быть иной церкви Христовой. 6077.

5. Литургика.

По поводу разностей при отправленіи богослуженія. 4037.
Богослуженіе Православной церкви. 6907.
Богослуженіе въ Суздалѣ въ XVIII стол. 1931.
Отправленіе богослуженія священниками. 3350.
Пастырь церкви, какъ совершитель богослуженія. 7083.
Внѣшнія отличія русскихъ патріарховъ при священнодѣйствіи. 7095.
Изъ богослужебной практики. 4335, 5638, 5781.
Торжество православія (чинъ службы). 3680.
Первая недѣля Великаго Поста. 6562.
Вечерня въ Великій Пятокъ. 1111.
Канонъ Великой Субботы. 7205
Богослуженіе особое въ 1-й день св. Пасхи. 2571.
Церковныя пѣснопѣнія изъ службы на св. Пасху. 3650.
Вечерня въ первый день Пасхи наканунѣ Благовѣщенія. 5430.
О молитвѣ въ причащеніе гроздія въ 6-й день августа. 3947.
„Память Праведнаго съ похвалами". 4647.
Служба Александру Невскому. 7172 (16—18, 28).
Праздничное чтеніе въ день св. кн. Давида и кн. Евфросиніи, муром. чудотв. 5565.
Литургія преждеосвященныхъ даровъ. 6136.
Св. символы страстей Христовыхъ. 6845.

О благолѣпіи храмовъ и внѣшнемъ богопочтеніи. 6903.
Руководство для освященія храмовъ. 4017.
Чтеніе и пѣніе въ церкви. 1353, 2569, 2947, 7246.
Звонъ церковный вообще и пасхальный въ частности. 4044.
О мувареніи. 3929.
Чинъ умовенія ногъ. 1205, 7206.
О неусыпаемомъ псалмочтеніи. 6787.
Церковное счисленіе. Пасхалія. 1299, 2913, 2959, 3058, 3187, 3339, 3642.
Затруднительныя для пониманія слова въ мѣсяцесловѣ. 7232.
„Дѣва днесь пресущественнаго раждаетъ". 2903.
Рождество Христово. 6682, 6969.
Входъ Господень въ Іерусалимъ. 6635.
Великій Пятокъ. 6639.
Ночь свѣтлаго Христова воскресенія. 2570, 6516, 6786.
Святая Пасха. 5660.
Пасха на Руси. 6423.
Пасха въ старой Москвѣ. 6568.
Пасха въ Нью-Іоркѣ. 4054.
Пасха еврейская и пасха христіанская. 6384.
Преображеніе Господне. 2593, 2773.
Вознесеніе Господне. 3512.
Положеніе ризы Господней. 5307.
Рождество Пресвятыя Богородицы. 3091.
Введеніе во храмъ Пресвятыя Богородицы. 5603.
Успеніе Пресв. Богородицы. 2596, 4215, 6327, 6662, 6807.
Покровъ Пресв. Богородицы. 2789, 6539.
Знаменіе Божіей Матери. 613.
Положеніе честныя ризы Пресв. Богородицы во Влахернской церкви. 5307.
Праздники въ честь иконы Владимірскія Божія Матери. 5297.
Праздникъ въ честь Казанской Божіей Матери, въ октябрѣ. 2434, 7112.
Мѣсто нахожденія нерукотвореннаго образа Спасителя. 3947.
Происхожденіе честныхъ древъ. 3947.
Воздвиженіе честнаго и животворящаго Креста Господня. 1074.
Вербное воскресеніе (празднованіе его въ Москвѣ, въ старину). 3926.
О великомъ водоосвященіи. 6246.
Синаксари: въ Рождество Христово. 6024; въ среду страстной седмицы. 6139; св. Пасхи. 5963; въ недѣлю св. апост. Ѳомы. 6238; на день Сошествія св. Духа. 6055.
Нравственные уроки богослуженія св. Четыредесятницы и Пятидесятницы. 7070.
День св. Пятидесятницы на древней Москвѣ. 6431.
Установленіе въ рус. церкви праздника 9 мая. 7211.
Авраміевъ день (съ лѣтописн. сказаніемъ). 1348.
Вопросъ о сочельникѣ. 3818.

Богоявленская вода. 4165.
Красныя яйца,—начало обычая дарить ихъ въ Пасху. 1113.
Дѣйство страшнаго суда въ старой Москвѣ. 6558.
Ходы крестные: Успенскіе „въ Москвѣ. 6326; на Іорданъ. 3966, 4321; въ день Преполовенія. 5313; во Владимір. епархіи 2939; во Владимірѣ. 1205, 1348, 3820, 3966; изъ с. Краснаго, владимір. у. 1205, 1451; изъ с. Кусунова, владимір. у. 1205; въ гор. Александровѣ. 1891; на озеро Плещеево въ гор. Переславлѣ. 1058, 2141; въ гор. Шуѣ 1631.

6. Св. мѣста.

Виѳлеемъ. 5639, 6547, 6684.
Іерусалимъ. 818, 1284.
Назаретъ. 6784.
Св. гора Аѳонъ. 6823.
Гора Елеонская 6649.
Синай. 7087.
Сорокодневная гора. 6632.
Гора Ѳаворъ. 2774.
Земля крови. 6914.
Пещера св. Гроба Господня. 6796.
Ночь при гробѣ Господнемъ въ храмѣ Воскресенія въ Іерусалимѣ. 6141.
Гробница Богоматери. 6807.
Праздникъ Богоявленія Господня на Іорданѣ. 6768.
Император. Православное Палестинское Общество и отдѣленіе его во Владимірѣ. 6079, 6152, 6524. 6527, 6566, 6643, 7079, 7208, 7315, 7339, 7357.
Палестина, поклонники и паломники. 2001, 2004.
Паломничество въ Іерусалимъ и на Аѳонъ. 6467.
Паломничество изъ Іерусалима въ Хевронъ къ дубу Маврійскому. 6930.
Паломническій караванъ изъ Іерусалима въ Назаретъ. 6912.
Нѣсколько словъ для желающихъ помолиться въ Кіевѣ. 1334.
Скитъ Геѳсиманскій близъ Троице-Сергіевой Лавры. 1323, 6336.

7. Церковная проповѣдь.

О церковной проповѣди и проповѣдничествѣ. 2573, 2592, 2607, 2756, 2947, 3521, 3765, 3804, 3942, 4045, 4190, 4208, 4372, 5193, 6942, 7259, 7350
Инструкція для катихизаторовъ. 2757.
Внѣбогослужебныя собесѣдованія. 4782, 4803, 4907, 6051.
Сборники поученій. 2905, 2941, 4077.

СЛОВА, РѢЧИ, БЕСѢДЫ, ПОУЧЕНІЯ.

На праздникъ Рождества Пресвятыя Богородицы. 2471, 2608, 4669.
Въ день Воздвиженія. 3798.
Въ день Введенія во храмъ. 2622, 2800, 5069, 5208.
Въ день Рождества Христова. 2626, 2802, 2902, 3904, 4327, 4758, 5465, 5943, 6767, 6826.
Въ навечеріе Крещенія Господня. 3486.
На Св. Богоявленіе. 2486, 2905.
Въ день Срѣтенія Господня. 3487, 5646.
Въ день Благовѣщенія. 2753, 3193, 4181, 5770, 6510, 6780, 7203.
Въ недѣлю Ваій. 5774.
Въ 1—3 дни Св Пасхи. 2905, 3505, 3651, 5428, 5560, 5561.
Въ день Вознесенія Господня. 3936, 4643, 4927.
Въ недѣлю Пятидесятницы. 2905, 3204, 5567.
Въ День Св. Духа. 4646, 5308, 5568.
Въ день Преображенія Господня. 2905, 5577.
Въ день Успенія Пресв. Богородицы 2777, 3454, 4214, 4221, 4658, 5331.
Въ день празднованія Владимірскія иконы Божіей Матери. 5805, 6162
По случаю срѣтенія Боголюбской иконы Пр. Богородицы. 2334, 3517, 3541, 4511, 4784, 4787, 4927, 5033, 5041, 5323.
Въ день Казанской Божіей Матери. 2433, 2434, 2905, 4389, 4631.
Въ день явленія Тихвинской иконы Пр. Богородицы. 5443.
Въ день празднованія Смоленской иконы Божіей Матери. 5328.
На день усѣкновенія главы Крестителя Господня Іоанна. 4527, 6169.
На день св. апостол. Петра и Павла. 4512.
Въ день св. Николая Чудотворца. 5039 (9 мая); 3814, 6624, 6681, 6824.
Въ день св. Іоанна Златоустаго. 2905.
Въ день обрѣтенія мощей преподоб. Сергія. 3941.
На день св. Архангела Михаила. 2905.
Въ день св. Александра Невскаго (23 ноября). 2797, 3961, 4086, 4232, 5343.
Въ день св. бл. в. кн. Георгія Всеволодовича. 5957, 6252.
Въ день св. бл. в. кн. Андрея Боголюбскаго. 2765, 4799, 6163.
Въ день св. бл. в. кн. Глѣба Андреевича. 3787, 5573.
Въ день памяти св. мученика Авраамія. 4922, 6923.
Въ день преподобн. Антонія Великаго. 3318.
Въ день св. бл. кн. Константина и чадъ его Михаила и Ѳеодора. 4646.
Въ день св. великомуч. Димитрія Селунскаго. 2948, 5200.
Въ день св. равноапостольной Маріи Магдалины. 2905.
Въ день св. мученицы Параскевы, нареченной Пятницы. 5598.

Въ день Покрова Пресв. Богородицы. 2788, 5354.
По случаю переложенія св. мощей преподоб. Евѳимія. 4382.
На переложеніе св. мощей Ѳеодора и Іоанна. 4654, 4655.
По случаю высокоторжественныхъ дней въ Царствующемъ Домѣ (тезоименитства, дни рожденій, восшествіе на Престолъ и пр.) 1048, 2471, 2576, 2603, 2605, 2741, 2758, 2905, 2942, 3000, 3092, 3527, 3651, 3653, 3669, 3796, 4046, 4071, 4218, 4236, 4339, 4375, 4507, 4519, 4634, 4635, 4636, 4761, 4767, 4770, 4772, 4773, 4776, 4779, 4780, 4781, 4804, 4915, 5017, 5022, 5158, 5167, 5429, 5564, 5636, 5652, 5814, 6099, 6543, 6624, 6650, 6681, 6794.
Въ дни кончины, погребенія, предъ панихидами, при воспоминаніи и пр. Лицъ Императорской фамиліи. 2575, 2579, 4911, 4914, 4920, 4924, 5018, 5146.
Въ недѣлю св. апостола Ѳомы. 2905, 4919
Въ недѣлю женъ Мѵроносицъ. 5296.
Въ недѣлю о разслабленномъ. 2905, 5032.
Въ недѣлю 4-ю по Пасхѣ. 3508.
Въ недѣлю о слѣпомъ. 2905, 4923, 4928, 4934, 5040, 5163, 5562, 6522, 6642, 6789
Въ недѣлю св. отецъ. 2905, 3510, 5039.
Въ недѣлю всѣхъ святыхъ. 2343, 4856, 4931.
Во вторникъ недѣли всѣхъ святыхъ. 2585, 2905.
Во 2-ю недѣлю по Пятидесятницѣ. 2905; въ 3-ю недѣлю—3206; въ 4-ю недѣлю—3206; въ 5-ю недѣлю—3206; въ 6-ю недѣлю—3206; въ 7-ю недѣлю—2905, 3206; въ 8-ю недѣлю—3206; въ 10-ю недѣлю—5586; въ 11-ю недѣлю 6161; въ 12-ю недѣлю—4941; въ 13-ю недѣлю—4515, 6167; въ 15-ю недѣлю—5984; въ 17-ю недѣлю—4813, 5189, 5808; въ 18-ю недѣлю—5987; въ 19-ю недѣлю—4817, 4950, 5991; въ 20-ю недѣлю—4663, 5812; въ 22-ю недѣлю—6095; въ 23-ю недѣлю 2793; въ 24-ю недѣлю—4620, 5995; въ 25-ю недѣлю—6186; въ 26-ю недѣлю—5259, 5607; въ 31-ю недѣлю—4762, 5473, 5851; въ 32-ю недѣлю по Пятидесятницѣ—5856.
Въ недѣлю по Воздвиженіи. 4661, 4812, 5986, 6175.
Въ недѣлю св. Праотецъ 4826, 5400, 6003.
Въ недѣлю предъ Рождествомъ Христовымъ. 3679, 4613.
Въ недѣлю предъ Просвѣщеніемъ 4895.
Въ недѣлю по Просвѣщеніи. 5262.
Въ недѣлю мытаря и фарисея. 2905, 5761.
Въ недѣлю о блудномъ сынѣ. 2905, 3184, 4766, 4903, 5141, 5764.
Въ недѣлю мясопустную. 2905, 3491, 4768, 5135, 5533.
Въ недѣлю сыропустную. 2489, 4769, 4906, 5136, 5542, 6131.
Въ среду 1-й недѣли Великаго поста—2730; въ пятокъ—2733; въ субботу—2734.
Въ недѣлю православія. 3192, 4236, 4626, 4778, 4910.

Въ недѣлю 2-ю Великаго поста—5415, 6044; въ 3-ю недѣлю—4174, 4777, 4911; въ 4-ю недѣлю—5021, 5549, 5866; въ 5-ю недѣлю Великаго поста—5550, 6046.
Въ недѣлю крестопоклонную. 2905, 3921, 5016.
Въ субботу 5-й недѣли Великаго поста. 5442.
Въ Св. и Великій пятокъ. 2753, 2905, 3196, 3501, 6383.
На новый годъ. 2729, 2905, 3053, 3481, 4162, 4489, 4618, 5123, 5399, 6366.
На освященіе храмовъ. 206, 2562, 2613, 2905, 3210, 3755, 4065, 4944, 5153, 5173, 5177, 5276, 5306, 5339, 5567, 5577, 5607, 5664, 5684, 5699, 6074, 6082, 6255, 6270, 6276, 6283, 6399, 7101, 7243.
По случаю историческихъ годовщинъ, юбилеевъ замѣчательныхъ лицъ и пр. 747, 2481, 2582, 2727, 2804, 3639, 3658, 4393, 4491, 4493, 4520, 5052, 5427, 5434, 5461, 5793, 5969, 6657, 7088.
При открытіи и освященіи учебныхъ заведеній. 271, 681, 2562, 2691—2693, 2813, 2842, 2892, 2914, 3031, 3103, 3175, 3539, 3593, 3594, 4229, 4340, 4494, 4524, 4822, 4921, 4996, 5248, 5264, 5530, 5556, 5704, 5708, 5714, 6677, 6808.
Предъ ученіемъ и по окончаніи его. 2694, 2762, 3216, 3351, 3353, 3373, 3664, 3665, 3789, 4232, 4521, 4525, 4662, 4809, 4943, 5055, 5186, 5454, 5594, 5702, 5802, 6067, 6253, 7255.
При открытіи больницъ, пріютовъ и пр. 558, 6298, 7135, 7173.
При погребеніи. 2357, 2395, 2526, 2770, 2794, 2798, 3203, 3323, 3324, 3334, 3370, 3498, 3530, 3537, 3538, 3676, 3938, 4030, 4331, 4377, 4378, 4383, 4497, 4508, 4509, 4518, 4522, 4627, 4649, 4651, 4665, 4668, 4678, 4796, 4823, 4897, 5025, 5058, 5070, 5127, 5132, 5137, 5151, 5159, 5165, 5286, 5294, 5303, 5304, 5310, 5441, 5460, 5587, 5948, 6037, 6633, 6668, 6774, 6821, 6908, 7098, 7127.
При нареченіи во епископскій санъ. 2923, 3074, 4498, 4499.
При вступленіи на паству, въ отправленіе должностей. 2549, 2783, 5681, 6224.
При прощаніи съ паствою, съ прихожанами и пр. 2763, 2775, 2780, 2931, 3059, 3759, 3762, 5156, 6145, 6186, 6230, 6901, 6909.
По случаю земскихъ выборовъ, собраній. 2675—2677, 2749, 2806, 2953, 3112, 3232, 3391, 3550, 3820, 3966, 4078, 4887, 5254, 5394, 7056.
Предъ присягою мировыхъ судей, гласныхъ, дворянъ и пр. 2083, 3161, 3488, 4102, 6028, 6098, 6371, 7194.
По случаю избавленія отъ холеры. 6180.
По случаю храмового праздника. 2905.
Къ сельскимъ прихожанамъ (19 февр.). 2759.

По случаю продолжительнаго бездождія и слуховъ о холерѣ. 3445.
При открытіи желѣзной дороги. 3101.
При открытіи водопровода во Владимірѣ. 2785.
Къ новобрачнымъ. 4213, 5036, 5134.
По случаю войны. 4356.
Въ пользу миссіонерской дѣятельности. 3678.
Призывъ къ пожертвованіямъ на св. землю. 5535.
Къ новобранцамъ. 4623.
При встрѣчѣ войскъ. 4529—4531.
При освященіи знаменъ. 4680.
Противъ отступниковъ отъ Православной церкви. 6906.
О приличіи и вѣжливости. 4679.
Противъ табакокуренія. 4526.
Противъ пьянства. 2905, 3812.
Противъ сквернословія. 2769, 5977.
О св. причащеніи. 2565, 3500, 4932, 5951.
О молитвѣ. 2560, 6809.
О постѣ. 2905.
Объ исповѣди и покаяніи. 2905, 3492, 3517, 3915, 3925, 4055, 5010, 5951, 6073.
Катихизическія поученія о св. таинствахъ. 3514.

8. Назидательныя статьи.

Новогоднія пожеланія. 2550, 2728, 2904, 3314, 3482, 3634, 3753, 4161, 4328, 6626, 6898.
Побѣда Христа надъ адомъ и смертью. 6918.
Премудрость и благость Божія въ отношеніи къ явленіямъ зла. 6956.
Причины разлада между образованіемъ и нравственностію. 3081.
Путь къ истинному совершенству. 3082.
О силѣ и важности священническаго благословенія. 3195.
Противъ пристрастія къ свѣтской литературѣ. 3951.
Совѣтъ матери бесѣдовать съ Богомъ о Богѣ. 690.
Дающаго рука не оскудѣетъ. 689, 6179.
Нравственный урокъ юношамъ. 4026.
По поводу разрѣшенія театральныхъ зрѣлищъ въ великій постъ. 4173.
Нерадѣющимъ о жизни и пищѣ духовной. 6144.
Царство не отъ міра сего и отношенія къ нему сыновъ вѣка его. 6635.
Не отлагайте этого! 3806.
Господь не хощетъ смерти грѣшника. 3795.
Два друга. 3056.
Бесѣда о „судьбѣ“. 2756.
Ночь и уединеніе. 3096.

Мысли и чувства при взглядѣ на красоты природы. 2583.
Несеніе Креста Спасителемъ и Его послѣдователями. 6639.
Воскресеніе І. Христа есть основаніе и залогъ нашего воскресенія. 3070.
Мысли и чувствованія у Креста Христова. 3066.
Славное Воскресеніе Христово. 2748, 2754, 2921, 6644, 7082.
Христосъ Воскресе! 3067, 3194, 3504, 3770, 5659.
О любви къ Богу. 5525, 5534.
О любви къ ближнимъ. 5531.
О христіанскомъ терпѣніи. 2905, 5551.
О любви къ врагамъ. 2905.
О прощеніи обидъ. 2567.
Скорбь о грѣхахъ. 6627.
О безсмертіи. 3181.
О постѣ. 2568, 3497, 5526, 5539, 5654.
Объ исповѣди и покаяніи. 2561, 6042.
О молитвѣ. 4904, 5340, 5801, 7197.
О св. причащеніи. 2563, 2569.
О силѣ Креста Господня и крестномъ знаменіи. 6165.
Чаяніе вѣчной жизни. 2556, 5147.
Вѣчность адскихъ мученій. 5409.
Какъ надо приготовляться къ смерти. 2737.
Утѣшеніе въ скорбяхъ. 6813.
Проповѣдь юродиваго. 4949.
Кончина праведника. 4075.
Счастіе человѣка. 4343, 6770.
О клятвѣ именемъ Божіимъ и о присягѣ. 5996, 6128.
Память не дѣлать никакой работы въ воскресные дни. 1234.
О срѣтеніи праздничныхъ дней. 6174.
Противъ злоупотребленія праздничнымъ временемъ. 4060.
О карточной игрѣ. 3934.
Перемѣна, произведенная въ человѣч. родѣ христіанствомъ. 3340.
Свѣтская гуманность и христіанская любовь. 3653.
Христіанство—божественная религія, и его вліяніе на жизнь. 3668.
Миръ души человѣка въ христіанствѣ. 3768.
О необходимости ходить въ храмъ Божій. 2905.
О недостаточности для спасенія однихъ внѣшнихъ дѣлъ благочестія. 2587.
Почему необходимы внѣшнія религіозныя дѣйствія. 4366.
О значеніи христіанскихъ обрядовъ и о важности соблюденія уставовъ церкви. 2732.
Общество и религіозное чувство. 6900.
Значеніе христіанской вѣры въ дѣлѣ общественнаго благоустройства. 3068.
О современномъ настроеніи общества. 4947.

Противъ свободнаго отношенія современной мысли къ христіан. истинѣ. 2943.
Основные вопросы о человѣческой жизни и отношеніе къ нимъ скептической (не вѣрующей) мысли. 2574.
Современный индифферентизмъ и невѣріе. 4062.
Невѣріе ап. Ѳомы въ отличіе отъ невѣрія нашихъ дней. 6790.
Мудрость человѣческая въ противоборствѣ съ мудростію божественною и средства къ устраненію этого противоборства. 5302.
Противъ религіознаго невѣрія. 7102.
Евангельскій урокъ маловѣрамъ. 6955.
О вліяніи религіи на умъ и сердце. 2920.
Дѣйствія вѣры въ сердцѣ человѣческомъ. 6960.
Христіанскія начала жизни. 2791.
Утвержденіе вѣры въ нетлѣніе св. мощей. 5170.
Молитва Пресвятой Троицы. 5676.
87-й псаломъ. 3094.
Псаломъ 85-й, какъ руководство въ молитвахъ о помощи Божіей противъ постигающихъ насъ бѣдствій. 2778.
Молитва ко Пресвятой Дѣвѣ Маріи. 2589.
„Той язвенъ бысть за грѣхи наша". 2744.
„Солга неправда себѣ". 6148.
„Поминай послѣдняя твоя, и во вѣки не согрѣшиши". 2933.
„Молитву пролію ко Господу"... 3924.
„Изъ устъ младенецъ и ссущихъ совершилъ еси хвалу". 2767.
„Горняя мудрствуйте, а не земная". 3205.
„Возмогайте во Господѣ, и въ державѣ крѣпости его". 2779.
„Бодрствуйте, стойте въ вѣрѣ, мужайтеся, утверждайтеся". 2927.
„Близъ ти глаголъ есть во устѣхъ твоихъ". 2790.
„Благочестіе на все полезно есть". 2555.
Алчущаго напитай. 7063.

9. Чудотворныя иконы, св. мощи, монастыри, соборы, церкви, часовни и св. колодцы *).

Иконы чудотворныя Богоматери во Владимір. губ. 245.
Иконы чудотворныя изъ Москвы въ Муромѣ. 245.
Чудотворная икона въ пог. Иговѣ. 6240.
Боголюбская икона Божіей Матери (здѣсь же о встрѣчѣ ея и проводахъ изъ Владиміра). 445, 950, 1047, 1055, 1205, 1446, 1609, 2396, 2481, 2757, 3387, 3391, 3418, 3496, 3541, 4608, 4752, 4786, 5518, 5432, 5906, 6929, 7218.
Икона Владимірской Божіей Матери. 1126, 6149, 6454, 6495, 6534; Знаменія Божіей Матери. 6919; Максимовскія

*) Въ этомъ отдѣлѣ свѣдѣнія сгруппированы по городамъ и уѣздамъ, въ алфавитномъ порядкѣ.—Кромѣ указаннаго, свѣдѣнія о церквахъ и пр. см. еще далѣе—въ исторіи городовъ, селъ, приходовъ и пр.

Божіей Матери. 572; Божіей Матери Одигитрія. 1933; Умиленія Бож. Матери, въ Спасо-Евѳиміев. м-рѣ. 5815; Успенія Божіей Матери, во Флорищевой пустыни. 2828; Шуйской Смоленской Бож. Матери. 451, 773, 774, 2104.

Иконы, сооруженныя по разнымъ случаямъ: на вокзалахъ—во Владимірѣ—2806, въ Вязникахъ—3291, 6455; въ тюремныхъ замкахъ—въ Суздалѣ—2807, въ Вязникахъ—2827; въ клубѣ во Владимірѣ—2806; въ Гавриловскомъ волостномъ правленіи—5635, 5636.

Икона—въ Грановитой Палатѣ, работы палеховскихъ иконописцевъ. 5300.

Мощи св. Александра Невскаго. 33, 3090, 6536, 7172 (12—14, 83, 64); преподоб. Даніила—647; преподоб. Евѳимія—4382; св. Николая въ Баръ-Градѣ—4049, 5779, 6482, 6965; св. Ѳеодора и Іоанна въ Суздалѣ—4609, 4654—4656; св. Ѳеодосія—6669; св. вел. князей владимірскихъ—3809.

Монастыри востока. 1200.

Церкви и монастыри въ Россіи (число)—3191; во Владимір. губ. (число)—1479.

Обители раззоренныя и поселенія въ вязников. у. 5100.

Монастыри въ Москвѣ: Вознесенскій дѣвичій—1398; Воскресенскій—892; Ново-Спасскій—7172 (57); Симоновъ—7172 (57).

Троице-Сергіевская Лавра. 1961, 6176, 6177, 6184, 7172 (57).

Монастырь Воскресенскій (Новый Іерусалимъ). 6707.

Печерскій монастырь въ Нижнемъ. 1050.

Соловецкій м-рь и Соловецкіе острова. 7103.

Монастыри во Владимірской губерніи. 1619, 2721, 3771, 7262.

Монастыри (бывшіе и настоящіе) во *Владимірѣ*: 462, 1619; Рождественскій—31, 33, 296, 1128, 1232, 1321, 1437, 1815, 2055, 2256, 2283, 2341, 2372, 2494, 2516, 2635, 2640, 2740, 2822, 2953, 3083, 3140, 3277, 3975, 4264, 4572, 4603, 6612, 6776, 7110; Успенскій дѣвичій—8, 186, 1205, 1232, 1348, 1437, 1657, 1696, 1805, 1826, 1841, 1951, 2098, 2481, 2715, 2852, 3083, 3277, 3975, 4118, 4248, 4265, 4267, 4274, 4410, 4603, 4690, 4692, 6069, 6075, 7168, 7221, 7234; Богородицкій—919, 1437, 1762, 4699 (см. еще ц. Богородицкая); Златовратскій—3976, 7172 (31, 62) (см. еще ц. Николо-Златовратская); Георгіевскій—512 (см. ц. Георгіевская).

Монастыри во *Владимірскомъ уѣздѣ*: Боголюбовъ—167, 466, 1073, 1310, 1312, 1346, 1433, 1750, 1765, 2017, 2481, 2503, 2525, 2526, 2635, 2757, 3384, 3975, 5098, 6220, 6369; Цер. Покрова Богородицы (Покровскій), близъ Боголюбова м-ря—169, 1073, 1432, 2055, 2105, 2238, 2536, 7172 (21); Волосовъ—1845, 2216, 3035, 4119, 6272, 7172 (21); Косминъ—311, 1052, 1718, 3326, 5149, 5218, 5585, 7172 (22); Сновидскій—978, 1437, 1763, 7172 (27); Цареконстантиновскій—2536, 3897.

Успенскій женскій м-рь въ гор. *Александровѣ*. 296, 1437, 1546, 1855, 2014, 2352, 5057, 5464, 5897, 7172 (8).

Монастыри въ *Александровскомъ уѣздѣ*: Махрищскій—321, 535, 5051; Никольскій, что въ Дерюзинѣ—5093; Покровскій—5094; Симеоновскій—4985; Успенскій Дубенскій—5088.

Благовѣщенскій м-рь въ *Вязникахъ*—2847, 2887, 2891, 3450, 3451, 3456—3458, 3617—3619, 3623, 3626, 3628, 3629, 3681, 3682, 4432, 4437, 4438, 4873, 5405, 7172 (40).

Монастырь въ *Вязниковскомъ уѣздѣ*—Богоявленскій въ сл. Мстерѣ. 553, 4095 (11) (см. еще ц. въ сл Мстерѣ).

Николаевскій м-рь въ г. *Гороховцѣ*. 958, 960, 962, 965, 981, 982, 984.

Васильевскій м-рь въ *Гороховецкомъ уѣздѣ*. 1313, 1691.

Благовѣщенскій м-рь въ г. *Киржачѣ*. 543, 544, 1437, 3885, 4806 (см. еще соборъ въ г. Киржачѣ).

Монастыри въ *Ковровскомъ* уѣздѣ: Знаменскій въ с. Лежневѣ—511; Любецкій—7172 (21).

Монастыри въ г. *Муромѣ* и его уѣздѣ. 5458.

Монастыри въ г. *Муромѣ*: Благовѣщенскій—1191, 4306, 4405, 4406, 7172 (20 и 50); Спасскій—1191, 1437, 1960, 5656, 6016, 7172 (19); Троицкій—737, 1191, 5641, 6870, 7034.

Монастыри въ *Муромскомъ* уѣздѣ: Борисоглѣбскій—3721, 3722, 6766, 7172 (20 и 52); Входоіерусалимскій, близъ с. Ареѳина—2049.

Монастыри въ г. *Переславлѣ*: бывшіе—1619; Борисоглѣбскій—7172 (39, 41, 42, 44); Горицкій—296, 1095, 1112, 1397, 1494, 2007, 4734, 7172 (53); Троицкій Даниловъ—10, 46, 296, 590, 591, 593, 620, 626, 627, 629, 637, 639, 641, 647, 654, 656, 676, 1131, 1437, 2181—2183, 2187, 2192, 2199, 2226, 7172 (63); Никитскій—296, 1118, 1166, 1437, 1493, 1522, 1539, 1543, 1669, 6799, 7172 (29, 34, 49, 63); Никольскій—1101, 1287, 6872, 7142; Успенскій женскій—1455; Ѳедоровскій—296, 538, 540, 1100, 3646, 4068, 5875, 7172 (26, 33, 61).

Монастыри въ г. *Суздалѣ*: бывшіе—141, 1619; Александровскій—231, 232, 235, 265, 1437, 1669, 7172 (43); Васильевскій—141, 893, 1085, 3949; Покровскій—141, 296, 559, 1139, 1282, 1289, 1411, 1437, 1566, 1614, 1649, 1664, 1682, 1730, 1733, 1785, 1803, 1811, 1818, 1936, 1956, 1970, 2028, 2060, 2160, 2227, 2232, 2497, 2531, 2645, 2712, 2713, 2857, 2859, 4255—4257, 4434, 5341, 5414, 5860, 7172 (43); Ризположенскій—141, 296, 1411, 1437, 7077, 7169; Спасо-Евѳиміевскій—50, 141, 218, 296, 1010, 1333, 1410, 1411, 1437, 1493, 1735, 1749, 1752—1754, 1798, 1819, 1870, 2000, 2292, 2510, 2825, 3036, 3049, 3145, 3214, 3440, 4270, 5370, 5421, 5439, 5815, 6157, 6271, 7142, 7172 (2, 9, 24, 47); Троицкій—7172 (43).

Покровскій дѣвичій м-рь (бывшій) въ с. Спасъ-Кукскѣ, *суздальск.* у. 1464, 1879.

Монастыри въ г. *Шуѣ*: женскій 476; Борисоглѣбскій—1674; Воздвиженскій 1016; Спасскій 1603; Троицкій—465, 822, 884, 886, 3836.

Монастыри въ *шуйскомъ* уѣздѣ: Покровскій или Троицкій (нынѣ приход. п.) въ с. Ивановѣ (гор. Иваново-Вознесенскъ)—2400; Николо-Шартомскій—120, 426, 504, 617, 651, 661, 980, 1007, 1037, 1330, 1437, 1548, 1974, 2388—2391, 2445, 2463, 3950, 4135, 7065.

Монастыри въ г. *Юрьевѣ*: Архангельскій—296, 924, 926, 928, 1437, 1531, 1559, 2025—2027; Введенскій—3945; Петропавловскій—3945, 7172 (54).

Пустыни во Владимірской губ.: бывшія—1636; Антоніева, влад. у.—2840; Борисоглѣбская, вязн. у.—1728, 4015; Борковская Николаевская—675, 1573, 3042, 3589; Николо-Бутылицкая, меленк. у. 5237, 6707; Островская Введенская, покров. у. 321, 578, 4523, 5280, 6395, 6827, 7172 (32); Воскресенская, алекс. у.—5091; Золотниковская, сузд. у.—311, 1081, 5110, 7172 (24, 25); Зосимова—3973; Козмодаміанская, близъ с. Лежнева; ковр. у.—1428; Лукіанова, алекс. у.—738, 2153, 2291, 7172 (30); Моисеева, вязн. у.—4435; Николаевская Пищуговская—856, 1437; Прохорова—5226; Святоезерская, горох. у.—1817, 2136, 4883; Серапіонова, вязн. у.—2870, 3119, 3271, 4983; Солбинская, пересл. у.—7172 (39); Флорищева—34, 37, 88, 260, 1775, 1857, 2185, 3313, 3922, 4589, 4747, 6830, 7172 (22), при Ѳедоровскомъ м-рѣ въ г. Переславлѣ—6357.

Вепрева пустынь, ярославск. губ. 1770.

Община женская въ с. Воскресенскомъ Сергѣевѣ, шуйск. у.—4878; Свято-Николаевская, ковров. у.—6895.

Соборы: Петропавловскій въ Спб. 6343, 6472; Успенскій въ Москвѣ—7172 (30); Владимірскій въ Кіевѣ—6659, 6666.

Соборы въ городахъ Владимірской губ.: Успенскій во Владимірѣ—20, 296, 683, 1041, 1128, 1134, 1232, 1314, 1348, 1356, 1461, 1468, 1701, 1805, 1823, 1826, 2012, 2013, 2175, 2256, 2372, 2504, 2551, 2604, 2613, 2953, 3083, 3277, 3732, 3889, 3966, 4058, 4066, 4250, 4253, 4254, 4415, 4533, 4547, 4708, 4870, 4959, 4996, 5254, 5267, 5273, 5329, 5348, 5357, 5413, 5570, 5721, 5942, 5960, 5982, 6015, 6017, 6082, 6085, 6087, 6933; Дмитріевскій во Владимірѣ—6, 23, 296, 546, 715, 927, 972, 1205, 1232, 1401, 1462, 1685, 1805, 2635, 2806, 3083, 3277, 3824, 4996, 6970; въ гор. Александровѣ—712; въ Вязникахъ—1973, 2668, 2674, 3894, 3956, 4184, 4684, 4716, 4834, 5216, 6393, 6396; въ Гороховцѣ—1437, 1684; въ Муромѣ—1191, 1669, 3723, 4482, 7172 (30); въ Переславлѣ

1013, 1437, 1512, 1647, 2413, 6125, 6332; въ Покровѣ—5567; въ Киржачѣ—378, 3755, 3885, 4209, 4210; въ Судогдѣ—227, 3543, 6074; въ Суздалѣ—113, 221, 296, 352, 852, 853, 1139, 1492, 1528, 1966, 2035, 2209, 2282, 3210, 3211, 3413, 4009, 4249, 4654—4656; Покровскій (старый) въ Шуѣ—1281, 1403, 2278; Воскресенскій въ Шуѣ—386, 822, 843, 2157, 6061, 6062; въ Иваново-Вознесенскѣ—1337, 3799; въ Юрьевѣ—42, 506, 1347, 1531, 1558.

Церкви (общія свѣдѣнія о нихъ). 3147, 7258, 7262.

Древнѣйшіе храмы въ Россіи. 93, 531.

Церковь дворцоваго Спасскаго собора въ Москвѣ—4732; университетская въ Москвѣ—1696; храмъ Воскресенія Христова въ Спб.—6196; ц. на мѣстѣ крушенія Императорскаго поѣзда—6285; въ с. Плесцѣ, въ вотчинѣ Нижегородскаго Печерскаго м-ря—1737; с. Маиса, пензенск. губ.—5906; с. Парскаго, юрьевецк. у. костром. губ.—2045; церкви въ районѣ Сибирской желѣзной дороги и въ Сибири—6486, 6577, 6656, 6701, 6832, 6841, 6932, 7049, 7222; храмъ у подножія Балканъ—4908, 5197; въ Южной Америкѣ—6922.

Церкви деревянныя во Владимірск. губерніи. 4450.

Церкви въ гор. *Владимірѣ*—462, 2823; Богородицкая—622, 1232, 1437, 1497, 2953, 3083, 4996, 5005, 6818; Богословская—89, 1169, 2635; Борисоглѣбская—1128, 1468, 3572; Вознесенская—1128, 1348, 4838; Воскресенская—1205; Георгіевская—43, 1232, 1826, 1829, 2635, 2806, 3083; Зачатіевская—3878; Ильинская—1128, 1205, 2453, 2465, 2474, 2476, 4887; Князь-Владимірская—3966, 4240; Михайловская—6129, 6216, 6283, 6351; Никитская—2806, 3557; Николо-Галейская—1655, 2806, 3459, 3604, 3659; Николо-Златовратская—1468, 1933, 4996: Николаевская—въ Кремлѣ—1205, 1658, 1695, 2635, 4996; Петропавловская—916; Пятницкая—1468, 3426; Положенія Ризы Господней (на Золотыхъ воротахъ)—2953, 2955, 2990, 3045; Рождества Христова—4092, 4107; Сергіевская—1128, 1538; Спасская—1232, 1348, 1669, 3083; Срѣтенская—3867, 7198; Троицкая—3609; въ Епархіальномъ женскомъ училищѣ—2562, 2564, 5457; при мужскомъ духовномъ училищѣ—5290; лютеранская—2371.

Церкви во *Владимірскомъ уѣздѣ*: въ с. Второвѣ—1669; с. Горицахъ—6276; с. Новомъ—4426; с. Ставровѣ—58, 3605; с. Старомъ дворѣ—2178; с. Ундолѣ—4744; с. Устьѣ—3034; при Лемешенской мануфактурѣ—5276, 5277; церковь-школа при Колоніи малолѣтнихъ преступниковъ—6540.

Церкви въ гор. *Александровѣ* и *уѣздѣ*: Спасо-Преображенская въ городѣ—1575, 3288; въ Благовѣщенскомъ погостѣ—1731, 1781, 3932; въ с. Титовскомъ—3230; при

Карабановской фабрикѣ—4070, 4751; при фабрикѣ Струнино—6495.

Церкви въ гор. *Вязникахъ*: 358; Введенская—1669; Крестовоздвиженская—5043; Покровская на кладбищѣ—4738; Троицкая—1662; при богадѣльнѣ—5178.

Церкви въ *Вязниковскомъ уѣздѣ*: въ с. Акишинѣ—3998; въ пог. архидіакона Стефана—4095 (27); въ пог. Богоявленскомъ—883; с. Груздевѣ—5172; с. Меркутинѣ—3120, 3122; въ сл. Мстерѣ—2490, 2656, 2999, 3136, 3477, 3610, 3611, 3621, 3701, 3828, 3978, 4095 (20, 21, 24), 4096, 4611, 4753, 4892, 5634, 6968; въ с. Мугрѣевѣ—1424; с. Пескахъ—4801; с. Рылѣ—3718; с. Станкахъ—4729, 4730; с. Старомъ Татаровѣ—4987; въ сл. Холуѣ—1719, 2409, 2900, 2962, 2976; с. Южѣ—1680.

Церковь въ *Гороховецкомъ уѣздѣ* въ пог. Архангельскомъ—7101.

Церкви въ гор. *Ковровѣ* и *уѣздѣ*: Іоанна Воинственника въ гор. Ковровѣ—1437; Ѳедоровская въ г. Ковровѣ—4001, 4072; въ с. Эдемскомъ—1968.

Церкви въ *Меленковскомъ уѣздѣ*: въ с. Драчевѣ—4593; с. Игновѣ—3737, 4093; с. Папулинѣ—4889, 5325; д. Песочной—7117; въ пог. Унжа—1939.

Церкви въ гор. *Муромѣ* -93, 1191, 5458; Владимірская—6706; Вознесенская—6703, 6705; Георгіевская—6702; Казанская—5459; Козьмодемьянская—1437, 2089, 4326, 5082; Михайловская—1449, 2126; Предтеченская—3893, 6980; Срѣтенская—7035; при духовномъ училищѣ—6056; при тюремномъ замкѣ—2218.

Церкви въ *Муромскомъ уѣздѣ*: 5458; въ с. Борисоглѣбскомъ—6304; с. Голянищевѣ—4694; въ пог. Зяблицкомъ—6597; с. Карачаровѣ—5060; въ пог. Мускѣ—6504; въ Перемиловскихъ горахъ—5722.

Церкви въ гор. *Переславлѣ*: Богословская—6315; Борисоглѣбская—1298; Воздвиженская—1722; Вознесенская—1669, 1722; Ильинская—6328; Іоанна Предтечи—943; Князь-Андреевская—5985, 6004, 6465; Сорока мучениковъ—2163; Сошествія Св. Духа—4116, 5532; при тюрьмѣ—7173.

Церкви въ *Переславскомъ уѣздѣ*: въ с. Бол. Бремболѣ—4400; с. Дьяковѣ—1965; с. Елизаровѣ—1794; с. Твердилковѣ—1669.

Церкви въ городахъ *Покровѣ* и *Киржачѣ* и въ *Покровскомъ уѣздѣ*: при тюрьмѣ въ г. Покровѣ—6954; на кладбищѣ въ г. Киржачѣ—5173, 5174; въ с. Абакумовѣ—4744; въ пог. Багаевскомъ—2265; с. Власовскомъ—4065; д. Головинѣ—5470; с. Горѣ—5684; въ мѣстечкѣ Дулевѣ—

5664, 5671; с. Зарѣчьѣ—5699, 5800; с. Орѣховѣ—6812; при станціи Болдино—5803, 6201, 6255; церковь-школа на станціи Пѣтушки—7244.

Церкви въ гор. *Судогдѣ* и *уѣздѣ*: кладбищенская въ городѣ—1437; при тюрьмѣ—3301; въ с. Милиновѣ—1724; с. Мошкѣ—1286, 5143; с. Тучковѣ—4944, 4945; церковь-школа въ д. Дубровѣ, Березников. вол.—7241.

Церкви въ гор. *Суздалѣ*—56, 2020; Борисоглѣбская—1669; Вознесенская—1677; Дмитріевская—1223, 3909; Ильинская—1437; Смоленская—847, 850; при духовномъ училищѣ—5061; при Блохинской богадѣльнѣ—589.

Церкви въ *Суздальскомъ уѣздѣ*: въ с. Висельковѣ—4473; с. Воскресенскомъ—4310, 4312; въ Гавриловскомъ посадѣ—6001; с. Заполицахъ—6399; с. Кидекшѣ—93, 2606; с. Коровникахъ—850; с. Мордышѣ—4470; с. Павловскомъ—3980; с. Сербиловѣ—93; с. Теренѣевѣ—1675, 2909.

Церкви въ гор. *Шуѣ*, гор. *Иваново-Вознесенскѣ* и въ *Шуйскомъ уѣздѣ*. Въ гор. Шуѣ: 82, 873; Козмодаміанская—1501; Крестовоздвиженская—412, 2148, 4993; Спасская—954, 1437, 2835, 5731; при мужской гимназіи—7179, 7243, 7248; при духовномъ училищѣ—5333, 5467; единовѣрческая—3483.—Въ г. Иваново-Вознесенскѣ: ц. Вознесенія—1335; Ильинская—6373; Крестовоздвиженская—3463, 3863; Преображенская—6270; Троицкая—3756. Въ уѣздѣ: въ с. Васильевскомъ—1701, 4304; въ пог. Ильинскомъ-Телешовѣ—4925; с. Мельничномъ—1070; с. Пупкахъ—1322; с. Тейковѣ—1688.

Церкви въ гор. *Юрьевѣ* и уѣздѣ: Варваринская въ городѣ—5850; Никольская въ гор.—5469; Покровская въ гор.—7172 (34); въ с. Аньковѣ—959; с. Бережкѣ—2532; с. Глотовѣ—4717, 5824; с. Ельцахъ—4140; с. Есиплевѣ—6962; с. Ильинскомъ—1669; с. Мал. Лучинскомъ—4140; с. Подольцѣ—1677; с. Рябининѣ—4731; с. Сваинѣ—93.

Часовни: въ память 4 апрѣля—2826; ч. въ г. Владимірѣ—1696; въ сл. Мстерѣ—2828, 5257; въ сл. Холуѣ—5000; въ г. Гороховцѣ—5777; близъ пог. Нерединъ, ковров. у.—3860; близъ г. Мурома—3877; въ г. Судогдѣ—3044; въ г. Шуѣ—371, 2835, 3712, 4998, 6010; въ г. Иваново-Вознесенскѣ—3992; въ г. Юрьевѣ—3011; въ с. Аньковѣ, юрьев. у.—4899.

Колодези святые: близъ с. Кусунова, влад. у.—1067, 1205; близъ с. Краснаго, влад. у.—1205, 1451.

10. Церковная археологія.

Картина—„Крещеніе Руси" во Владимір. Успенскомъ соборѣ. 2604.

Миѳическія изображенія 12-ти лихорадокъ. 3424.

Церковное зодчество въ Россіи. 779.
Церковь—изображеніе ея на лубочной гравюрѣ. 4397.
Иконы древняго письма у крестьянъ. 7159.
Церковно-историческое Древлехранилище при Братствѣ св. бл. кн. Александра Невскаго, во Владимірѣ. 5771.
Древности, достопамятности и достопримѣчательности: во Владимірѣ—1913; въ Боголюбовомъ м-рѣ—466, 5098; въ Успенскомъ м-рѣ гор. Александрова—98; въ Благовѣщенскомъ погостѣ, алекс. у.—1781; г. Киржача—3885; Суздальскія—141, 853, 1102, 1411; Шартомскаго м-ря—1037; въ с. Ельцахъ, юрьев. у.—4147.
Надписи на вещахъ въ ц. с. Рябинина, юрьев. у.—4731; гробницы и раки съ надписями—1823, 2021; зданія древнія съ надп.—1437, 1669; иконы, кресты, панагіи и рипиды съ надп.—1437, 1669, 1685, 1722, 3419, 3739, 4984; памятники и камни надгробные съ надп.—1437, 1497, 1677, 3440, 4589, 4815; книги церковныя съ надп.—1437, 1516, 1669, 1723, 2516, 3604, 3718, 4470, 4473; колокола съ надп.—1437; одежды церковныя (митры, саккосъ, воздухи и пелены) съ надп —1437, 1669; утварь церковная (потиры, чаши, блюда, ковшечки, кадила, подсвѣчники, паникадила, лампады) съ надп.—1437, 1558, 1669, 1685, 4400.
Древняя наузa, или амулетъ—съ изображеніемъ Крещенія Господня. 4243.
Антиминсы древніе: въ Юрьевскомъ соборѣ—1558; въ Благовѣщенскомъ пог., алекс. у.—1731; въ сл. Мстерѣ—5081.
Блюдо—въ Рождественскомъ м-рѣ, во Владимірѣ. 2822.
Вериги. 6759.
Вѣнецъ старинный на иконѣ въ с. Ставровѣ. 3605.
Гробницы—въ гор. Владимірѣ—1826; въ Успенскомъ соборѣ, во Владимірѣ—1134, 1356, 5900; въ Успенскомъ м-рѣ во Владимірѣ—6075; въ Спасской ц. гор. Владиміра—1348; въ Суздальскомъ соборѣ—352, 853, 2021, 2282; въ Покровскомъ м-рѣ въ Суздалѣ—1566, 4256; въ с. Кидекшѣ, суздал. у.—1050; въ Благовѣщенской ц. г. Киржача—378, 3885.
Двери Васильевскія въ гор. Александровѣ. 2710, 5464.
Знамена въ Спасо-Евѳиміевомъ м-рѣ. 3145.
Сказаніе о древней святынѣ Ивера. 6241.
Эдесскій образъ или портретъ Іисуса Христа. 1038.
Ликъ Христа Спасителя. 6234.
Иконы—Палеховскій иконописный подлинникъ. 4569.
Праздникъ Преполовенія Пятидесятницы и его иконографія. 7215.
Изображенія, рѣдкія, Богоматери. 6793.
Изображенія св. Александра Невскаго. 2382, 2953, 5633, 7172 (15).

Икона св. Николая, бывшая кн. Д. Пожарскаго, въ с. Никольскомъ, ковров. у.—5690.

Икона Іоанна Воинственника, въ Шуѣ. 2835.

Икона св. Флора, Лавра, Модеста и Власія. 3461.

Старинныя изображенія Распятія Христа и Іисусъ Христосъ сѣдящій на гробѣ въ багряницѣ. 4564.

Древнія иконы въ Троицкой ц. с. Васильевскаго. 4304.

Икона старинная въ Покровской ц. гор. Иваново-Вознесенска. 1337.

Образъ каменный наперсный въ Суздальскомъ соборѣ. 2209.

„Чинъ Церкви", или иконостасъ. 6840.

Камень самородный съ изображеніемъ Божіей Матери. 1575.

Кольчуга древняя въ Спасо-Евѳиміевомъ м-рѣ. 1735.

Книги, рукописи и грамоты древнія: въ Ризположенской ц. на Золотыхъ воротахъ во Владимірѣ—2990; въ древлехранилищѣ при Братствѣ св. Александра Невскаго—5771; стихираль въ Архангельскомъ м-рѣ въ Юрьевѣ—1559; книги записныя подноснымъ образамъ отъ митрополита Иларіона—4101; грамоты во Флорищевой пустынѣ—37; евангеліи: въ Косминѣ м-рѣ—1718, въ с. Старомъ Дворѣ—2178, въ Суздалѣ—1528, въ Покровской ц. гор. Вязниковъ—4738, въ Вязниковскомъ соборѣ—4834, въ Зяблицкомъ погостѣ, муром. у.—6597; псалтирь (рукоп.) въ Спасо-Евѳиміевомъ м-рѣ—1870; книга Стоглавъ въ Успенскомъ м-рѣ въ Александровѣ—1546; типиконъ въ ц. Положенія Ризы Господней, во Владимірѣ—2955.

Иванъ Великій. 527.

Кресты старинные: рѣзные—4401, мѣдный 4-хъ конечный—1792, каменный—858, съ мощами—2313; надглавные въ Успенскомъ соборѣ во Владимірѣ—4959; напрестольные: въ с. Устьѣ—3034, въ гор. Иваново-Вознесенскѣ—3240, въ Спасской ц. гор. Шуи—954; въ Срѣтенской ц. гор. Мурома—7035, въ Троицкомъ м-рѣ въ Муромѣ—7034, въ пог. Унжѣ—1939, въ Покровскомъ соборѣ гор. Шуи—1281, 1403; въ с. Якушевѣ—5075, въ Никольскомъ м-рѣ, въ гор. Переславлѣ—7142; крестъ Святославовъ въ Юрьевскомъ соборѣ—506.

Ложница Андрея Боголюбскаго въ Боголюбовомъ м-рѣ. 167, 1346.

Оружіе съ изображеніемъ 12 апостоловъ. 2150.

Памятники, камни надгробные: въ Дмитріевскомъ соборѣ во Владимірѣ—1462, въ Успенскомъ м-рѣ во Владимірѣ—2852, въ с. Старомъ Дворѣ—4815, во Флорищевой пустынѣ—4589, у Преображенскаго собора въ Пере-

славлѣ—1647, въ Спасо-Евѳиміевомъ м-рѣ—3036, 3440; кн. Д. Пожарскому—2373, 5370, 5421; въ с. Воскресенскомъ, суздъ. у.—3968, въ Гавриловскомъ посадѣ—4596, въ Николо-Шартомскомъ м-рѣ—2463.

Панагія патріарха Филарета. 6107.

Пелены: въ Рождественскомъ м-рѣ во Владимірѣ—1815, въ Суздальскомъ соборѣ—2035.

Покровы древніе въ Суздальскомъ соборѣ. 1966.

Пушки замѣчательныя въ монастыряхъ. 1493.

Свѣчи замѣчательныя въ Богородицкой ц. гор. Владиміра. 622.

Сосуды деревянные: въ с. Теренѣевѣ—1675, 2909, въ с. Южѣ—1680, въ с. Дьяковѣ—1965.

Столъ замѣчательный въ Юрьевскомъ Архангельскомъ м-рѣ. 1559.

Синодики: XVII в.—3167, во Владимірскомъ Успенскомъ соборѣ—2012, въ Суздальскомъ соборѣ—1139, въ Волосовомъ м-рѣ—2216, въ Вязниковскомъ Благовѣщенскомъ м-рѣ—4873, 5405, въ Горицкомъ м-рѣ—1494, въ Козминѣ м-рѣ—5218, въ Переславскомъ Никитскомъ м-рѣ—1539, въ Покровскомъ м-рѣ въ Суздалѣ—1139, въ Серапіоновой пустынѣ—3271, 4983, въ Спасскомъ м-рѣ въ Муромѣ—6016, въ Шартомскомъ м-рѣ—1007, въ сл. Холуѣ—2824.

Фрески Успенскаго собора во Владимірѣ. 5273, 5329.

Шапка, каменная, Никитская въ г. Переславлѣ. 1543.

11. Расколъ и сектантство и борьба съ ними.

Необходимость исправленія богослужебн. книгъ и нѣкоторыхъ обрядовъ въ патріаршество Никона. 6517.

Первое распоряженіе патр. Никона объ отмѣнѣ нѣкоторыхъ старинныхъ обрядовъ. 6523.

Начало раскола при патр. Никонѣ. 6951.

Сочиненія и ученіе наставника секты бѣгуновъ. 5691.

Расколоучитель діаконъ Ѳедоръ Ивановъ. 6257.

Раскольническое духовенство. 6030.

Вожди раскола. 6779.

Молоканскіе наставники. 6133.

Въ молоканскомъ собраніи (обществен. богослуженіе у нихъ). 6049.

Еретичество Швецова и судъ надъ нимъ старообрядцевъ. 5872.

Современное состояніе раскола и изъ быта раскольниковъ. 2953, 3191, 3701, 3801, 3987, 5048, 5657, 5751, 6800, 7020, 7239.

Взглядъ восточныхъ христіанъ на русскихъ старообрядцевъ. 3528.

Расколъ и сектантство во Владимірской епархіи. 5608, 7016, 7114.
Къ борьбѣ съ расколомъ. 3317, 3330, 3907, 4028, 4182, 4219, 4802, 5356, 5569, 5686, 5706, 5798, 5821, 5859, 5867, 5883, 5918, 6071, 6362, 6806, 7073, 7220, 7223, 7231, 7247, 7323.
Крестъ четвероконечный,—древность его употребленія въ церкви. 6816.
О клятвахъ собора 1667 г. 3368.
Бесѣды со старообрядцами и сектантами. 3813, 4235, 5557, 5682, 5694, 5711, 5752, 5767, 5852, 5870, 5876, 5894, 5903, 5915, 6033, 6052, 6081, 6143, 6158, 6245, 6266, 6670, 6801.
Пастырское посланіе къ своимъ паствамъ со съѣзда въ Кіевѣ—5403,—въ Казани—5569, 7324.
Съѣзды дѣятелей противъ раскола во Владимірѣ. 6045. 6101, 6236.
Ослабленіе раскола. 3325.
Разсвѣтъ въ области раскола. 5685.
Присоединеніе раскольниковъ и сектантовъ къ православію. 2591, 2595, 2619, 2982, 3063, 3385, 3502, 3701, 4196, 5668, 5697, 5775, 5848, 5865, 5896, 5949, 6068, 6072, 6372, 7253.

12. Миссіонерство, религіозно-просвѣтительныя общества и церковныя братства.

Миссіонерское Общество и Комитетъ его во Владимірѣ. 2610, 2611, 2679, 2697, 2738, 3327, 3343, 3344, 3362, 3435, 3515, 3520, 3550, 3656, 3661, 3678, 3784, 4104, 5901, 6135, 6507, 6508, 6634, 7062, 7264, 7358.
Миссіи: абиссинская—5818, алтайская—2599, 4349, забайкальская—2781, въ Японіи—4024, 4337, въ Китаѣ—7254, на Кавказѣ—3087, 7268, 7322, 7344, въ Западномъ краѣ—3255, 3336, 3916, 4029, 4038.
Присоединеніе къ православію. 3332, 3341, 3348, 3540, 4238, 4343, 5131, 5596, 5637.
Магометанство по отношенію къ христіанству. 4390.
Общество распространенія св. писанія въ Россіи. 3209, 3349, 3657, 3913, 4080, 5195.
Общество любителей духовнаго просвѣщенія по распространенію духовно-нравственныхъ книгъ. 4199, 4625.
Братства церковныя. 4760, 6388;—св. Креста въ Нижнемъ-Новгородѣ—4055; Прибалтійское—5322.
Братство въ сл. Мстерѣ, вязник. у. 2455, 2459, 2498, 2557—2559, 2623, 2624, 2656, 2735, 2828, 2843, 2884, 2899, 2907, 2908, 2996, 3071, 3072, 3121, 3555, 3643, 3711, 3880, 3901, 4108.

Братство св. бл. в. кн. Александра Невскаго во Владимірѣ. 4675, 4752, 4789, 4821, 4824, 4829, 4884, 4887 (8, 48), 4938, 4953, 4956, 5065, 5142, 5166, 5196, 5207, 5285, 5401, 5402, 5472, 5474, 5719, 5771, 5816, 5916, 5956, 5999, 6000, 6041, 6100, 6164, 6226, 6280, 6310, 6367, 6502, 6621, 6776, 7304, 7328, 7330, 7337.

13. Законодательство духовное. Духовенство. Церковное хозяйство.

а) Епархіальное и мѣстное управленіе.

Управленіе русскою церковію. 3320; мѣстное управленіе. 344.
Расходы государства по духовному вѣдомству. 3198; содержаніе служащихъ. 3061, 3062.
Духовныя консисторіи. 3198.
Выборное начало въ духовенствѣ. 3654.
Благочинные: выборы ихъ—3055, 3310, 3375, 3672; старшіе - 3089; округа ихъ—7271; инструкція имъ—7286; отчеты ихъ—3933; благочиннические совѣты—4197, съѣзды— 2757.
Настоятели церквей—инструкція имъ. 3935.
Размѣщеніе членовъ причта на штатныя мѣста. 4198.
Обзоръ епархіи преосвященнымъ. 3525.
Съѣзды духовенства. 3099, 3183, 3346, 3372, 3385, 3640, 3645, 3675, 4329, 6403.
Заботы духовенства и участіе его въ дѣлахъ училищныхъ своего вѣдомства, 2616, 2914, 2915, 3331, 3366, 3489, 3511, 3785.
Участіе духовенства въ земскихъ собраніяхъ. 3773.

б) Православное духовенство, его положеніе и права.

Православное духовное вѣдомство (отчеты). 2912, 3080, 3356, 3758, 7266, 7278.
Духовенство Владимірской епархіи. 4581.
Отношенія русскаго общества къ духовенству. 3178, 3202, 4642.
Бытъ духовенства. 1005, 1014, 1097, 2235, 2244, 2456, 4095 (8, 15), 4226, 5252, 6831, 7107, 7288.
Псаломщики и причетники. 4178.
Монашество. 835, 3905, 3923, 3930, 3937, 4384, 5861.
Реформа въ духовенствѣ въ 1869 г. 3315.
Вопросы права и судопроизводства по отношенію ихъ къ православной церкви и духовенству. 3345.
Статьи судебныхъ уставовъ, относящіяся къ вѣдомству православнаго исповѣданія. 3674.
Подсудность духовенства. 3327.
Къ духовно-судебной реформѣ. 3535, 3649, 3767, 3792.

в) Пастырскія обязанности.

Преосвященные—ихъ пастырская дѣятельность. 3944.
Въ назиданіе пастырямъ и готовящимся къ пастырству. 7116.
Основное правило жизни пастырей. 6795.
Главная и неотложная задача пастырской миссіи. 6244.
Опытъ въ пастырской дѣятельности священника. 5799.
Духовенство нравственно-просвѣтительная его дѣятельность. 4204.
Пастырское воздѣйствіе на пасомыхъ. 7212.
Изъ пастырской практики. 4019.

г) Церковная практика.

О постѣ (указъ). 917.
Браки (о степеняхъ родства). 3361, 3363, 3649, 3779.
Изъ церковной практики: 823, 3774, 4357, 4808; о продажѣ крестиковъ—4183; о молитвѣ за неправославныхъ—5677, 5854; о правильномъ веденіи метрическихъ книгъ и клировыхъ вѣдомостей—4056, 5679, 6549, 6910; объ обычаѣ отворять царскія двери при трудныхъ родахъ—3648; о исповѣди—3763, 4032; о причащеніи—3519, 3648; о погребеніи—2756, 3647, 3649, 3927, 4369; о бракахъ—3649, 4381, 6931.

д) Матеріальный бытъ духовенства.

Духовенство—матеріальныя нужды его и удовлетвореніе ихъ. 2361, 2371, 2436, 2438 б, 2566, 2682, 3006, 3200, 3284, 3518, 3734, 3741, 4018, 4089, 4095 (7), 4351, 4615, 4671, 5206, 5591, 5599, 5945, 6228, 6648.
Взаимное страхованіе строеній духовенства. 5274, 5444, 5456, 7321.
Епархіальныя эмеритальныя кассы. 3208, 3360, 3757, 4234, 4810, 4893, 5344, 6392, 7316, 7345, 7353.
Обезпеченіе духовенства пенсіями. 3346, 6961, 7237.
Ссудо-сберегательное товарищество и похоронная касса при Владимірской Духовной Консисторіи. 5817, 5868, 7331.
Ссудныя кассы при духовно-учебныхъ заведеніяхъ и участіе въ нихъ духовенства. 3777.
Касса ссудосберегательная при Владимір. духовной семинаріи. 4783.
Пожертвованія въ пользу духовенства. 2757, 3103, 3191.
Епархіальныя попечительства о бѣдныхъ духовнаго званія. 3534, 3943, 7354.
Приходскія попечительства при церквахъ. 2590, 2598, 5757, 7261, 7347.

Пріюты для призрѣнія престарѣлыхъ духовнаго званія. 5037, 7310, 7338, 7351.
Богадѣльня для духовенства въ гор. Вязникахъ. 3347.

е) Церковное хозяйство.

Лѣтописи церковно-приходскія. 7269.
Письмоводство въ церковныхъ причтахъ. 3367, 3485; отчетность церквей. 7297.
Сборы съ духовенства, церквей и принадлежащихъ имъ недвижимыхъ имуществъ. 2739, 3495, 3509, 4172, 4456, 4462, 4681, 5911, 7270, 7298.
Возстановленіе владѣнія церковною землею. 6268.
Разрѣшеніе споровъ между духовенствомъ изъ-за домовъ и другихъ построекъ при замѣщеніи одного лица другимъ. 4197.
Предметы церковнаго хозяйства: вино церковное—5785, 6379, 7202; иконы и образа—3141, 3472, 3633, 3827, 3987, 4170, 4207; церковная утварь—1507; масло лампадное—5745; плащаницы—3397, 3430; свѣчи восковыя (и о свѣчныхъ заводахъ)—2145, 2397, 3635, 4171, 4188, 4189, 4350, 4759, 4788, 5028, 5029, 5035, 5038, 5119, 5148, 5555, 5644, 5650, 5661, 5670, 5710, 6232, 6518, 6519, 7305, 7343, 7355, 7356.

14. Особыя проявленія Промысла Божія.

Особыя проявленія промысла Божія къ людямъ. 528, 613, 2612, 2627, 2928, 3782, 3791, 3805, 4167, 5063, 5440, 5451, 5463, 5471, 5547, 5578, 5592, 5667, 5748, 5796, 5804, 5848, 5881, 5896, 5992, 6050, 6058, 6153, 6387, 6638, 6803, 6915, 6929, 6943, 7104.

15. Смѣсь.

Необычайныя явленія въ с. Лыченцахъ переслав. у. 7257.
Нагавицынская вѣдьма. 5899.
Тайна военной доблести и успѣховъ. 5466.
О сновидѣніяхъ. 4025, 4940.
Святотатства. 3316, 4617, 4622, 4624.
Духовные концерты. 3112, 3391, 3680, 3700, 5114, 6023.
Попытка сдѣлать приходъ личностью. 4951.
Славяне австрійскіе, мысли ихъ и надежды. 5788.
Христіане въ Кандіи. 2806, 2816.
Священники въ Англіи. 5030.
Призывъ духовенства къ борьбѣ съ безбожіемъ въ Сербіи. 6254.

О портретахъ преосвященныхъ. 4616.
Братства монашескія въ Москвѣ. 3073.
Здравствуйте! Благодарствуйте! 1091.
Молебствіе во Владимірѣ по случаю холеры. 1077.
Паденіе въ церкви паникадила. 842.

II. ИСТОРІЯ.

а) Матеріалы.

1. Историко-юридическіе акты *), лѣтописи; архивы.

Грамота 1596 г. польскаго короля Сигизмунда. 2451.
Грамота 1649 г. о воспрещеніи коледы. 382;—1654 г. о мостѣ, мостовщинѣ, перевозахъ и головщинѣ—2176; память 1659 г. о мѣрахъ въ случаѣ скотскаго падежа—2093; воеводскій приказъ 1667 г. о высылкѣ подводъ для патріарховъ—2240; грамота 1678 г. съ требованіемъ молитвъ на побѣду турокъ—37;—1688 г. о сломкѣ мельницы на р. Тезѣ для струговаго хода—401; указъ 1700 г. о перемѣнѣ платья—869;—о штрафованіи разговаривающихъ въ церкви—5229; памяти 1702 г.: чтобы изъ-за моря къ Москвѣ шляпъ не пропускать—4726, чтобы вершеные дѣла въ домѣ не держать—4727, о дѣланіи новой монеты—4725; память 1703 г. о повольной грамотѣ иноземцу Рагузинскому, чтобы торговать во всѣхъ государствахъ всякими товарами—3176; указъ 1717 г. о лошадиномъ наборѣ—3444; указъ 1718 г. о запрещеніи кому бы ни было, кромѣ учителей церковныхъ, писать письма, къ охраненію царскаго величества чести—5107; указъ 1718 г. объ отпускѣ трехъ иконниковъ—3431; грамота 1721 г. о вѣчномъ мирѣ съ Швеціею—4575; указъ 1727 г. объ отобраніи нѣкоторыхъ манифестовъ и книгъ—3405; указъ 1730 г. о поминовеніи царствующаго дома—2506; публикація 1744 г. о высылкѣ изъ Россіи евреевъ—3476.
Жалованныя грамоты: 1450 г.—4475; на вотчины и помѣстья, въ 1622—1678 годахъ—1923, 1925, 1934, 3306, 4124.
Мѣновыя выписи 1588 и 1672 г.г.—1582 и 1672; запись 1687 г.—4682; промѣнная 1698 г.—4295.

---

*) Здѣсь указаны только акты касающіеся частныхъ лицъ; большая часть актовъ, имѣющихъ отношеніе къ монастырямъ, городамъ, селамъ и пр., отмѣчены подъ соотвѣтствующими именами,—какъ напр. гор. *Шуя*, №№ 54, 59, 79 и т. д., и здѣсь не повторяются.

Грамота 1635 г. объ отводѣ рѣчнаго берега для мельницы—4604.
Опись 1790 г. имѣніямъ владимірскихъ купцовъ—4709.
Купчія крѣпости, за 1622—1701 г.г.: 1330, 1865, 2294, 4601, 4858, 5495.
Челобитная 1689 г. о вводѣ во владѣніе—2115.
Раздѣльные акты: мировая запись 1692 г.—1853; память 1693 г.—1990; письмо 1747 г.—2966.
Выпись изъ холопскихъ кабальныхъ книгъ на владѣніе кабальными людьми—3146; 12 актовъ о кабальныхъ людяхъ XVII в.—1986; 2 заемныя кабалы—4446.
Челобитная 1640 г. о дозволеніи жить въ бобыляхъ—2858.
Запись въ крестьяне 1683 г.—1043.
Челобитная 1700 г. бобыля о принятіи въ тягло—1016.
Наемная поручная запись въ солдаты 1659 г.—1429; 3 крѣпостныя записи въ солдаты—4402.
Отпускная память 1660 г.—1998; дворовой дѣвкѣ—2102; дѣвкѣ на замужество—1991.
Рядныя, зарядныя и сговорныя записи и росписи приданаго, за 1636—1763 г.г.:—930, 932, 1721, 1862, 1878, 1981, 1999, 2110, 2152, 2189, 3439, 3441, 4260, 4266, 4409, 4427, 4686, 4691.
Новогородская запись 1582 г. о принятіи зятя—2177.
Память 1725 г. о повѣнчаніи—3412.
Челобитныя объ обидахъ, о кражахъ, грабежахъ и пр.: 1909 (Лжедимитрію), 3881 (о жестокомъ обращеніи), 2231, 2839, 2958 (о насильной женитьбѣ), 4138 (о непослушаніи крестьянъ), 2245, 2897 (о побоѣ животины), 1869, 1822, 2458 (объ убійствѣ товарища ходебщиками съ иконами, въ 1658 г.), 2898, 3883 (о напрасномъ поклепѣ въ церковномъ грѣхѣ), 2146, 2295, 4095 (въ истязаніи крестьянъ), 2402, 3457 (въ озорничествѣ), 3855 (о неотдачѣ въ 1613 г. шишака желѣзнаго съ позолотою, самопала и разной рухляди), 3856, 1942, 1876, 3478, 2838, 2837, 2831, 2833, 2834, 3479, 1831, 2957, 2896, 1832, 2202, 1917, 1824, 2301, 3882 (объ убѣжавшей женѣ и о покражѣ имущества), 1885, 4308, 4316, 2518.
Грамота 1677 г. о сыскѣ большимъ повальнымъ обыскомъ о островѣ на р. Тезѣ—3417; гр. 1681 г. о сыскѣ бѣглыхъ крестьянъ—2350.
Слѣдственный обыскъ 1618 г.—1875; слѣд. дѣло объ окрученіи дѣвки безъ вѣнчанія—4411; слѣд. д. о покражѣ—1956; допросъ по извѣту—1820; допросъ объ изнасилованіи—3884; допросъ кликушамъ—3469.
Мировыя записи, 1652—1669 г.г.:—4130, 4132, 4134.
Отписка 1618 г. о сборѣ сѣномъ и о соломенномъ для государевыхъ лошадей. 2541.
Выпись о рыбныхъ ловляхъ—4398.

Квитанція крестьянамъ, бывшимъ въ Спб. для городового строенія—2239.
Письмо о покупкѣ провизіи про обиходъ царскаго Величества—2669.
Доношеніе въ монастырскій приказъ мастеритъ прядильнаго дѣла—2641.
Разъѣзжая грамота 1521 г.—1676.
Записи: поручная 1648 г.—2714; ссудная—4117; конскія—1177.
Росписки, квитанціи и пр. въ полученіи денегъ, жалованья и оброку, съ 1611 года: 1338, 2066, 2103, 2530, 2646, 2717, 3414, 3606, 3725, 3981, 4137, 4597.
Челобитная 1642 г. объ освобожденіи отъ ловли рыбы 2860.
Челобитная кн. Ѳ. Ю. Ромодановскому—3443.
Явочное прошеніе о сбѣжавшемъ человѣкѣ— 2101.
Письменный видъ на отлучку—3613.
Память о мельницѣ на р. Уводи—4414.
Роспись одежды рекрутъ—4746.
Отписка 1631 г.—2094.
Грамота 1646 г. въ Шую Судакову—54.
Посланіе къ ц. Іоанну Васильевичу отъ А. И. Курбскаго—2179.
Письмо астраханскаго воеводы Ив. Волкова къ калмыцкому хану Аюкѣ—1176.
Матеріалы для исторіи Владимір. губерніи—7172.
Матеріалы для исторіи Владимір. епархіи—7258.
Матеріалы для исторіи и археологіи. 4740.
Акты, относящіеся къ вотчиннымъ и другимъ дѣламъ, въ слѣ Мстерѣ. 4095.

Лѣтописецъ. 2336.
Извлеченіе изъ неизвѣстной доселѣ рукописи, заключающей въ себѣ краткую русскую лѣтопись. 2666.
Старый русскій лѣтописецъ конца XIV в. 5563.

Разборъ архивовъ духовныхъ консисторій. 7274.
Архивъ бывшаго Муромскаго духовн. правленія. 6849.
Опись дѣлъ архива Владимір. Губернскаго Правленія. 7023.
Архивъ Переславскаго духовнаго Правленія. 7150.
Архивъ Шуйской ратуши. 4865.
Разсказы изъ архива. 6831.
Дѣло о богопротивномъ снѣ. 7155.
Архивныя мелочи. 7156.

2. Археологія; нумизматика.

Археологическія находки въ Римѣ и Помпеѣ. 1201.
Археологическое открытіе въ Славоніи. 693.
Древнія поселенія на сѣверо-западномъ берегу Чернаго моря. 1209.

Археологическая экскурсія въ Муромскій у. 6304.
Поѣздка въ Ригу на Археологич. съѣздъ. 6588.
Императорская Археологическая Комиссія. 3433.
О сохраненіи находимыхъ древностей и о сообщеніи о нихъ. 3177, 5490.
Импер. Рус. Археологическое О-во. 1241, 6616.
Программа задачи И. Р. Археол. О-ва—о скиѳскихъ древностяхъ. 2213.
Московское Археологическое О-во. 2466, 2495, 2851, 6413, 6926.
Программа задачи Моск. Археол. О-ва—о металлическомъ производствѣ въ Россіи. 1212.
Объ археологическомъ съѣздѣ во Владимірѣ. 6211.
Владимірская Ученая Архивная Комиссія. 6854, 6885, 6892, 6987, 6998, 7036, 7066, 7067, 7137, 7138, 7157, 7180, 7193, 7225.
Памятники русской старины; истребленіе ихъ. 5078; 3174.
Записка для обозрѣнія русскихъ древностей. 1766.
Замѣтка о сохраненіи отечествен. древностей. 4293.
Скупщики церковныхъ вещей. 4492.

Свѣдѣнія объ археологическихъ мѣстностяхъ во Владимір. губ. 1624.
Археологическія розысканія во Владимір. губ. 1474, 1911.
Находки древностей во Владимірѣ. 2628, 6590, 6876.
Древности Суздальскія. 141.
Древности въ с. Обобуровѣ, влад. у. 3004.
Археологич. находки близъ сл. Холуя. 5215, 5374.
Раззоренныя поселенія въ Вязников. у. 5100.
Указаніе нѣкоторыхъ мѣстностей въ Меленк. у. 2993.
Особенности нѣкоторыхъ мѣстностей въ меленков. у. 3270.
Слѣды пребыванія доисторическаго человѣка въ предѣлахъ муром. у. 6573.
Ископаемыя находки въ муром. и меленков. у.у. 6308.
Археологич. находки близъ г. Шуи. 1792.
Собраніе древностей въ Шуѣ. 1498.
Хронологическое обозрѣніе подземныхъ находокъ во Владимір. губ. 1601.
Историч. очеркъ археологич. и историч. изслѣдованій Владимір. губ. 2672.
Остатки древнихъ строеній во Владимірѣ. 1401, 1445.
Допотопныя древности въ Шуйскомъ у. 624, 867.
Гигантскій скелетъ. 634.
Ископаемыя кости животныхъ по берегамъ р. Колочки, владимір. у.—1667; близъ гор. Суздаля—1873; въ судогод. у.—2137.
Палеонтологическіе остатки—около с. Парши, юрьев. у. 4737.

Извѣстія о курганахъ и городищахъ. 2008.
Курганы во Владимір. губ. 1627, 1908; 1373; около с. Добраго, *влад.* у.—1567; въ *муром.* у.—1504; въ *суздал.* у. за с. Шокшовымъ—2653, за с. Ратницкимъ и курганъ „Косматая могила“ у с. Давыдовскаго—2853, въ с. Осановцѣ, сузд. у.—2873, Висельковскіе курганы—3108; у с. Городищъ, *переслав.* у.—2009, близъ с. Веськова—1463, 1471, 1767; Кубаевскіе курганы въ *юрьев.* у.—2648; курганныя находки въ с. Урвановѣ, *меленк.* у.—2462, въ *муром.* у.—4299, 4326, 4482, 5507; курганы въ *шуйск.* у.—5486, въ *ковров.* у.—1324.
Гора Городина, въ муром. у. 6471.
Городища во Владимір. губ.—258, 1761.
Городище на р. Сарѣ. 1635.
Кладбище въ г. Владимірѣ—2371, въ с. Лучкинѣ, ковр. у.—1982, при дер. Бобровкѣ, шуйск. у.—1716.
Дикій камень на берегу оз. Плещеева, у г. Переславля. 6334.
Кладъ въ Баглачевѣ—5105, клады въ вязник. у.—5102.
Валы земляные и городовыя стѣны во Владимірѣ въ началѣ XVIII ст. 1776.
Московскій подземный Кремль. 6325.
Открытіе пещеры—въ Кіевѣ. 1457.
Колокола. 1270.
Памятники рус. старины. (Могила кн. Д. Пожарскаго.—Рукописные пам.—Курган. нах.—Печат. памят.). 5838.
Объ употребленіи различными народами саней, лодокъ и коней при погребеніи. 5725.
Одежда русская древняя—458, 870;—жителей Шуи и уѣзда въ XVII ст.—1748.
Мундиръ Петра I. 874.
Изразцы старинные,—о необходимости собиранія ихъ. 4719.
Печи старинныя, обложенныя узорчатыми *кафлями*—1481; печи въ Суздалѣ 1256, 2340; въ с. (гор.) Ивановѣ—2426; въ Вязникахъ и уѣздѣ—5089, 5220; памятники ценннаго искусства во Владимірѣ—1496, ценнныя печи въ Александровѣ—2352.
Находки *орудій* каменнаго вѣка близъ г. Мурома 4289; извѣстіе о каменной сѣкирѣ—1452; огнестрѣльное орудіе древнихъ россіянъ—473, находки древнихъ орудій близъ г. Шуи и въ уѣздѣ его—1714, 1787, 1983, 2150; каменныя боевыя ядра въ Муромѣ—3155, пушка 1716 г. въ Муромѣ—3135; бердышъ въ Гаврилов. посадѣ—4718.
Слухъ о найденномъ шлемѣ, мечѣ и щитѣ въ курганѣ у с-ца Житкова, влад. у. 1393, 1478.
О найденномъ въ с. Клинъ, юрьев. у., витязѣ. 1456, 1478, 1502.
Старинные *кувшины*. 3574, 5236.
Музыкальныя орудія древнихъ рус. войскъ. 468.

Рукописи и *акты* старинные: предложеніе отъ Археологич Комиссіи—2707, 2792; объ исчезновеніи ихъ—3007; объ уничтоженіи—3747; росписки—2161 (къ стр. 495-й).
О происхожденіи подписи (рукоприкладства). 2392.
О значеніи надписей съ древнихъ рус памятниковъ. 1489.
Новое археологич. пріобрѣтеніе—свитокъ съ краткой рус. лѣтописью. 1473.
Рукописная повѣсть о видѣніи Косьмы игумена, 1688 г.—6859.
Женщина по старин. сказаніямъ. Рукопись XVIII в. 6419.
Старинныя рус. рукописи,—раскрашиваніе снимковъ съ картинъ изъ нихъ. 4961.
Пластинка съ гравирован. картинкой. 5083, 5087.
Древнѣйшій текстъ Иліады Гомера. 1211.
Картина—призваніе Михаила Ѳедоровича на царство. 706.
Картинки—старинныя, лубочныя. 3159, 5099, 5219, 5249.
Прянишныя произведенія и ихъ значеніе въ старину. 3866.
Зодчество, древнее,—рисунки съ памятниковъ его. 5513.
Золотыя ворота во Владимірѣ. 569, 1232, 2013, 3045, 3083, 3455, 3820.
Дворецъ кн. Шуйскихъ въ Суздалѣ. 221.

Монетное дѣло въ Россіи. 911.
Начало серебряной и золотой монеты въ Россіи. 1269.
О монетѣ Игоря. 4148.
Ивановъ рубль. 3699.
Нумизматическія извѣстія (находки рус. монетъ и кладовъ): 121, 879, 952, 1997; во Владимірѣ—1308, 1461, 1810; въ д. Славцевѣ, меленк. у.—1540; въ Муромѣ—3046, 3132; въ Шуѣ—2091, 3281, въ пог. Телешовѣ—1642; въ юрьев. у.—4140.
Арабскія монеты, найден. во Владимірѣ—1634; саманидскія—въ муромскомъ кладѣ—3386; татарскія во Владимірѣ—1919, джучидская, во Владимірѣ—1844; древнія европейскія монеты во Владимір. губ.—1641.
Находка золотыхъ индійскихъ монетъ въ развалинахъ Сарая. 1160.
Собраніе древнихъ монетъ въ с. (гор.) Ивановѣ. 1467.
Замѣтка о медали 1677 г. 3697.

3. Записки, письма разныхъ лицъ.—Путешествія.

Записки свящ. Гумилевскаго, 1824—1837 г.г. 3842; священника с. Новинокъ, алекс. у.—4317; свящ-ка с. Ратислова, юрьев. у., 1794—1813 г.г.—4433; изъ записокъ А. А. Титовыхъ (отца и сына) и Д. А. Капустина, въ Муромѣ—5497.
Автобіографія сельскаго священника. 7163.

Изъ моихъ наблюденій. 5408.
Шесть недѣль. Замѣтки наблюдателя. 5281.
Календарныя замѣтки суздальскаго протоіерея. 4434.
Кое-что изъ Владимірской старины. 6835.
Письма Великой Княжны Маргариты Алексѣевны. 1882.
Переписка Н. А. Голышева—6739. Письма къ К. Н. Тихонравову—6997.
Письма и цидули. 5579.
Дневныя записки путешествія Лепехина. 1717.
Путевыя записки митропол. Платона. 296.
Путевыя замѣтки о Владимір. губерніи —1065; путешествіе по Ковровскому уѣзду—1300; дорога отъ Владиміра до Суздаля—889; замѣтки по пути отъ Владиміра до границы москов. губ.—2225; путешествіе по рус. проселочнымъ дорогамъ—88; изъ путевыхъ записокъ по Россіи (въ пересл. у.)—1311.

4. Біографіи, некрологи и пр.

(Матеріалы для біографическаго словаря).

Имена преосвященныхъ архіереевъ и годы ихъ рукоположенія. 3506.
Списокъ архіереевъ, управлявшихъ владимірскою и суздальскою епархіями. 2879, 5588.
Архіереи—уроженцы владимірской епархіи. 3524, 5566.
Личный составъ служащихъ во Владимір. семинаріи. 7108.
Списки окончившихъ курсъ во Владимір. семинаріи (1870—1876). 5581.
Владимірскіе уроженцы—воспитанники Виѳанской семинаріи. 7249.
Первый составъ служащихъ во Владимірскомъ духовномъ училищѣ. 7105.
Извѣстія о намѣстникахъ, правителяхъ, помощникахъ правителей, предсѣдателяхъ судебныхъ палатъ, губернскихъ и уѣздныхъ предводителяхъ (1778—1796 г.г.). 3380.
Иконописцы XVIII ст. въ Мстерѣ. 3713.
Дѣятели во „Влад. Губ. Вѣдомостяхъ". 3895.
Замѣчательные уроженцы и дѣятели Владимір. губ. 6557.
Портретная галлерея уроженцевъ и дѣятелей Владимір. губ. 7147.
Письма разныхъ лицъ къ К. Н. Тихонравову. 6997.
Переписка Голышева съ разными учеными лицами. 6739.

МИТРОПОЛИТЫ, АРХІЕПИСКОПЫ И ЕПИСКОПЫ.

Августинъ (Виноградскій). 246; Авраамій (сузд.). 3671; Агаѳангелъ (Соловьевъ). 4185, 5566; Александръ (Богдановъ). 6145, 6146, 6953; Алексій (Новоселовъ). 2917, 2923, 4695,

4795; Амвросій (Ключаревъ). 4499, 5067, 5566; Амвросій (Подобѣдовъ). 229, 1644, 5566; Андрей (Поспѣловъ). 2953, 3016, 3074, 3079, 5588; Антоній (царев. Карталинскій). 5588; Антоній (Павлинскій). 2783, 2786, 3057, 3201, 3318, 3319, 4047, 4479, 4509, 4510, 4522, 4648, 5588, 7301; Аполлинарій (Вигилянскій). 3179, 5566; Аполлосъ (Бѣляевъ). 5452, 5476, 5566; Аркадій (Филоновъ). 5524, 5529; Аркадій (Ѳедоровъ) 5566, 5645, 5651, 5760, 7105; Арсеній (суздал.). 1617, 1847, 3776; Арсеній (Москвинъ II). 3791; Аѳанасій (Кондоиди). 229, 1644, 4501.

Варлаамъ (Леницкій). 4677, 7172 (5, 60); Вассіанъ (Чудновскій). 5133; Викторъ (Онисимовъ). 2988, 4155, 4532, 5588; Владиміръ (Алявдинъ). 5566; Владиміръ (Богоявленскій) 6911.

Геннадій (Драницынъ). 5566; Георгій (Конисскій). 6515; Григорій (Миткевичъ). 4926; Григорій (Полетаевъ). 5784.

Димитрій (Муретовъ). 5213, 5292.

Евгеній (папа). 4621; Евгеній (Добротворскій). 5566; Евгеній (Казанцевъ). 3076, 3523, 3536, 5566, 6386; Евлампій (Введенскій). 5566; Евѳимій (Бѣликовъ). 5171, 5311, 6029; Ефремъ (митр. сузд.). 2021.

Иларіонъ (митр. сузд.). 260, 2705, 3922, 7141; Иннокентій (Веніаминовъ). 3060, 3085, 4633, 4638, 6810; Ириней (Клементьевскій). 229, 1644, 2527, 5566; Исидоръ (митр.). 3671; Исидоръ (Никольскій). 4074, 5351, 5760, 6171.

Іаковъ (Кротковъ). 3322, 3327, 5283, 5390, 5475, 5552, 5588, 6739, 6997; Іеронимъ (Фармаковскій). 1519, 5588; Іеронимъ (Экземплярскій). 5566, 6091; Іоакимъ (ростов.). 5566; Іоанникій (Рудневъ) 7227; Іоаннъ (Ждановъ). 5133; Іоасафъ (Заболотскій). 5566; Іустинъ (Михайловъ). 1195, 1205, 1699. 4608, 4627, 4644, 4651, 4665, 5588.

Кириллъ III (митр.). 2949; Ксенофонтъ (Троепольскій). 3928, 5392. 5588.

Лаврентій (Бакшевскій). 5566; Леонтій (Лебединскій). 6262.

Макарій (Булгаковъ). 5046; Макарій (Невскій). 5566; Максимъ (митр.). 3207; Меѳодій (еп. астрах.). 4193, 5566; Меѳодій (Никольскій). 6946; Меѳодій (Смирновъ). 229, 1644, 5566; Михаилъ (митр. серб.). 5879; Моисей (Гумилевскій). 229, 5566.

Неофитъ (Соснинъ). 3088; Никодимъ (патріархъ). 5194; Никодимъ (Быстрицкій). 5566; Никонъ (патріархъ). 891; Никонъ (Софійскій). 6895, 6909.

Павелъ (митр.). 3737; Павелъ (еп. влад.). 5588; Павелъ (Вильчинскій). 4495, 4498; Павелъ (Подлинскій). 2236, 5566; Павелъ (Пономаревъ). 5566; Паисій (митр.). 4628; Палладій (Пьянковъ). 5015; Палладій (Раевъ). 7064; Парѳеній (Чертковъ) 1208, 4175, 4377, 4378, 4503, 4825, 4918, 4929, 4946, 4952, 5049, 5052, 5327, 5588; Петръ (Троиц-

кій). 3912, 5566; Платонъ (Городецкій). 4380, 6090; Платонъ (Левшинъ). 811, 813; Платонъ (Петрушкевичъ). 2994, 5588; Платонъ (Троепольскій). 4231; Платонъ (Ѳивейскій). 4358; Платонъ (Грузовъ). 6555, 6621, 6631.
Савва (Тихомировъ). 4645, 5566, 5696, 5747, 6134, 6557, 6674, 6838, 6997; Серапіонъ (еп. влад.). 6525; Серапіонъ (Александровскій). 5566; Серафимъ (Глаголевскій). 4503; Сергій (Ляпидевскій). 6836; Сергій (Спасскій). 6224, 6225, 6230; Сильвестръ (Страгородскій). 229; Стефанъ (Яворскій). 876, 1402; Стефанъ (архіеп. сузд.). 1842.
Тихонъ (Клитинъ). 6481, 6613.
Филаретъ (Амфитеатровъ). 2569, 5327; Филаретъ (Гумилевскій). 2787; Филаретъ (Дроздовъ). 2806, 2937, 2938, 2950, 3772, 4355, 4503, 5128, 5129; Филофей (Успенскій). 5015.
Ювеналій (Карюковъ). 5133.
Ѳеогностъ (Лебедевъ II). 4614, 4916, 5157, 5847, 6087, 6132, 6187, 6188, 7240, 7241; Ѳеофанъ (Говоровъ). 2549, 2690, 2695, 2775, 2780, 2828, 5588, 6286, 6374, 6778; Ѳеофилактъ (Горскій). 229, 1644.

АРХИМАНДРИТЫ, ИЕРОМОНАХИ И ПР. ЧЕРНОЕ ДУХОВЕНСТВО.

Ааронъ, мон. 7172 (44); Агапитъ, арх. 4362; Александръ (Діомидовскій), арх. 2257; Александръ, арх. 6902; Амфилохій (Тумскій), арх. 4163; Андрей (Перхуровъ), арх. 7172 (84); Антоній. 1644: Антоній, арх. 6830, 6981.
Варсонофій, іер. 5269; Вассіанъ, іерод. 5269; Викторъ (Соловьевъ), арх. 6821 (см. еще Соловьевъ, Вас. Ив., прот.).
Гавріилъ (Воскресенскій), арх. 3078; Георгій, игум. 2768, 2770; Григорій, мон. 229, 1644.
Даніилъ, арх. 5025; Даніилъ (Мусатовъ). 2569; Димитрій, іерод. 7172 (44); Досиѳей. арх. 6271.
Евлампія, игум-я. 5164; Евлогій, арх. 6901; Елизавета (Лаврова), игум-я. 5161, 5183, 5204; Епифаній (Славинецкій), іер. 1604.
Іакинфъ (Карпинскій), арх. 229, 1644; Іеронимъ (Малицкій), арх. 2525, 2526, 2601; Іоасафъ (Гапоновъ), іер. 2222, 3895, 6557, 6997.
Лаврентій, инокъ XIV в. 229, 1644; Леонидъ (Кавелинъ), арх. 6096.
Макарій (Свавицкій), игум. 5768; Максимилла, игум-я. 3938; Маремьяна, игум-я. 2509; Марина, черница. 893; Митрофанъ (Флоринскій), арх. 6485; Михаилъ, іер. 5269; Михаилъ (Монастыревъ). 2569; Моусей (Сакулинскій), іер. 7290.
Неонила, монахиня. 2645; Неонила, игум-я. 4274; Никодимъ, арх. 7172 (47); Никонъ, арх. 886; Нифонтъ (Успенскій), арх. 4387, 5311.

Савва, арх. 3775; Серафима, игум-я. 7077; Симеонъ, инокъ. 3671.

Ѳеодоритъ, арх. 6243; Ѳеоктистъ, игуменъ. 3980.

ПРОТОІЕРЕИ, СВЯЩЕННИКИ И ПР. ЛИЦА БѢЛАГО ДУХОВЕНСТВА.

Авдотьинскій, В. 4433; Александровскій, В. П. 5614; Александровскій, П. А. 7089; Алексинскій, Е. М. 6557; Альбицкій, А. М. 2544, 2862; Альбицкій, И. И. 6557; Альбицкій, Іаковъ. 5211; Альбицкій, С. И. 5891; Алявдинъ, В. Ѳ. 5895, 6905; Алявдинъ, Г. М. 4352; Алявдинъ, М. И. 3369; Ананія Ѳедоровъ. 1279, 1644; Анфиногенъ Ивановъ, протодіак. 7172 (62); Архангельскій, А. 4345; Архангельскій, А. М. 5855; Архангельскій, А. В. 2698, 2782, 3286, 3358, 3370; Архангельскій, С. А. 4890, 5130.

Бажановъ, В. Б. 3791; Баскаковъ, В. Г. 6026; Бережковъ, А. И. 5882; Березинъ, І. Н. 4496; Бесѣдинъ, І. І. 6661; Боголюбовъ, В Г. 6775; Богородскій, В. П. 6103, 6249; Богословскій, М. И. 4948, 5271, 6557; Буявинскій, 7172 (45, 46); Бѣляевъ, Н. А. 5983.

Валединскій, Г. А. 6237; Варваринскій, Е. Н. 5455; Васильевъ, А. дьячекъ 3225; Васильевъ, І. В. 5024; Веселовскій, К. А. 7139; Веселовскій, П. А. 5889; Виноградовъ, А. П. 5132; Виноградовъ, А. П. 6663; Виноградовъ, А. Я. 3357, 4383; Виноградовъ, І. В. 3760; Виноградовъ, П. Е., діаконъ. 5287; Виноградовъ, Ѳ. С. 6137; Вишневецкій, І. М. 6934; Вишневецкій, О. М. 3544, 4765; Виѳлеемскій, В. А. 5692; Вознесенскій, П. А. 3760; Вознесенскій, П. Ѳ. 6947; Воскресенскій, А. М. 5122, 5265, 6557; Воскресенскій, Е. М. 7098; Воскресенскій, П. Г. 5609.

Георгіевскій, М. Т. 5108; Гиляревскій, Л. И. 4040; Горскій, А. В. 4084; Грандицкій, І. Ѳ. 2257; Грацилевскій, І. П. 2680; Грацилевскій, І. Т., діаконъ. 5528, 5947; Громовъ, С. С. 7093; Гумилевскій, П. 3842.

Данутинскій, М. И. 4774, 4775; Дербскій, П. А. 6628; Діанинъ, П. А. 5663; Дмитревскій, П. Ф. 6678; Добролюбовъ, В. П. 6231, 6233; Добронравовъ, Я. И. діаконъ. 5707; Добротворскій, З. А. 6390; Добротворскій, І. П. 6389, 6630; Доброхотовъ, А. 5441; Доброхотовъ, І. С. 1415; Доброхотовъ, Н. М. 5026; Доброцвѣтовъ, М. В. 5755; Дубенскій, М. И. 3369.

Еленевскій, С. С. 7335; Елпатьевскій, І. И. 4073, 4338, 6904; Елпидинскій, П. И. 4023.

Жудро, М. И. 6509, 6513.

Загорскій, Н. 5953; Звѣздинъ, К. Л. 5985, 6002; Звѣревъ, П. И. 5885; Зерновъ, М. П. 4027; Зерновъ, С. И. 6557; Знаменскій, С. 7105.
Изволенскій, П. П. 6284.
Іоанновъ, Іоаннъ. 4574.
Казанскій, А. П. 5270; Казанскій, В. А. 6521; Карабиновъ, Г. Ф. 7092; Кипарисовъ, І. С. 5047; Ключаревъ, І. І. 6279; Косаткинъ, В. А. 5700; Кохомскій, В. А. 2746; Кротковъ, А. Е. 5425; Крыловъ, Г. П. 5127, 5150, 5151, 7313; Кудрявцевъ, А. Н. 6557.
Лавровъ, Д. К. 5544; Лавровъ, І. 5350; Лавровъ, М. Е. 7163; Лавровъ, С. А. 6275; Ландышевъ, В. 5175; Лебедевъ, А. А. 6788; Лебедевъ, А. Д. 7075; Левитовъ, А. Ѳ. 5720; Левкоевъ, Г. О. 6797; Левитскій, А. М. 6019; Левшинъ, Л. Е. 5898; Лекторскій, Д. И. 6814; Лепорскій, Г. В. 5683; Лепорскій, Н. Ф. 5580; Лившакъ, Н. 4038; Любомудровъ, І. Г. 5426.
Малининъ, В. Е. 6925; Меморскій, Н. М. 6557; Миловскій, І. В. 2931, 2932, 4508, 7302; Миловскій, М. В. 5121, 5981, 6039, 6668, 7342; Минервинъ, І. П. 5436; Миртовъ, П. В. 6667.
Надеждинъ, Ѳ. М. 4091, 4194, 4330—4332, 7204, 7295; Нарбековъ, К. И. 5268; Неаполитанскій, А. И. 6916; Нечаевъ, Ѳ. І. 3957; Никитскій, А. Н. 4365; Никольскій, В. И. 5437, 6817; Никольскій, В. Т. 7072; Никольскій, К. Я. 5572; Никольскій, Я. Д. 6557.
Обтемперанскій, С. 6963; Орловъ, В. М. 7242; Орловъ, М. Я., діаконъ. 5303.
Павлушковъ, І. А. 4485, 6774; Парвовъ, А. П. 6820; Парійскій, І. В. 7224; Парнассовъ, П. П. 5905; Покровскій, В. И. 5797; Покровскій, М. П. 6154; Покровскій, П. А. 3404; Покровскій, Ѳ. М. 5337; Полисадовъ, А. Ѳ. 3338; Полисадовъ, Н. Н. 6557; Полисадовъ, Л. И. 4374, 4650; Поповъ, В., дьячекъ. 5262; Правдинъ, Е. И. 5776; Протопоповъ, Г. Я. 2547, 2625, 2978, 3065; Протопоповъ, І. 3730; Прудентовъ, П. А. 3530; Пѣвницкій, Д. Ѳ. 3059, 3759, 3762; Пѣвницкій, П. И. 2752.
Радугинъ, П. І. 7201; Рейнольскій, І. А. 6377; Робустовъ, Г. Я. 5597; Рождественскій, І. В. 4807, 4952, 5066, 5129, 6557; Рождественскій, І. Н. 4228; Розановъ, А. М. 4434; Розановъ, Г. Г. 5759; Розановъ, І. И. 4341; Розановъ, І. А. 5316, 6997; Розовъ, А. И. 5286, 7318; Романовскій, В. И. 5605.
Савеловъ, І. Е. 4082; Сахаровъ, І. 4317; Свавицкій, С. Я. 5013; Свирѣлинъ, А. П. 5212, 5954; Свирѣлинъ, В. Н. 7084; Сервицкій, А. Н. 5655, 6699, 6739, 6781; Сергіевскій, І. П. 5140; Сергіевскій, М. Е. 6528; Сергіевскій, Ѳ. П. 6170, 6557; Сердцевъ, І. Т. 5282, 7317; Симеонъ,

свящ. сузд. 6936; Скворцовъ, Г. Ѳ. 6260; Скворцовъ, П. І. 5450, 6182; Смирновъ, А. П. 7115; Смирновъ, І. Макс. 5703; Смирновъ, І. Матв. 6402; Смирновъ, К. П. 6229; Смирновъ, Н. К. 6173; Соколовъ, В. І. 5914; Соколовъ, Д. Е, діаконъ. 6031; Соколовъ, М. П., діаконъ. 5948; Соколовъ, Т. П. 7068; Соколовъ, Ѳ. Е., уподіаконъ. 5893; Сокольскій, А. И. 5202; Сокольскій, М. Г. 5946, 6034; Соловьевъ, В. И. 5730, 5871 (см. еще архим. Викторъ); Соловьевъ, І. Е. 5869; Соловьевъ, Н. М. 5610; Сперанскій, А. М. 2794—2798; Сперанскій, В. П. 6505; Сперанскій, П. И. 5584; Ставровскій, П. В. 1406; Субботинъ, І. А. 6382.

Тимоѳеевскій, причетникъ. 3802; Тихомировъ, А. Г. 5468; Тихомировъ, Ѳ. М. 5888, 6385; Тихонравовъ, М. Л. 5807; Троепольскій, М. Г. 4036; Троицкій, В. 3676; Троицкій, Г. 5334; Троицкій, Д. 6822; Троицкій, І. М. 5649.

Уводскій, В. П. 5205, 5853, 6777; Успенскій, А. І. 5892; Успенскій, А. А. 6261; Успенскій, М. И. 7111; Успенскій, П. И. 2945.

Флоринскій, Н. И., протоіерей. 2569.

Харизоменовъ, А. Е. 5209, 5294; Херасковъ, І. Н. 5299; Херасковъ, М. И. 5345; Херсонскій, В. И. 5864; Херсонскій, С. С., діаконъ. 5809.

Цвѣтаевъ, А. В. 6921; Цвѣтаевъ, В. В. 5298; Цвѣтковъ, В. В. 4518, 7303; Цвѣтковъ, І. П. 6811.

Чижевъ, Г. П. 7096; Чижевъ, Г. М. 3321, 3323, 3324, 3335, 7105.

Шеметовъ, Н. П. 5601; Шиповскій, І. А. 5904.

Яновъ, Варлаамъ, старецъ. 1920; Янышевъ, І. Л. 7250.

Ѳедоровскій, Л. А. 5412; Ѳедоръ Ивановъ, діаконъ. 6257.

ЛИЦА ГРАЖДАНСКАГО ВѢДОМСТВА.

Абросимовъ, Н. А. 4318; Авдулинъ, Н. П. 6341; Агриковъ, И. М. 7105; Айвазовскій, И. К. 1233; Акинфовъ, Е. Д. 52; Аксаковъ, И. С. 5543, 5553, 6997; Александровъ, И. П. 6557; Александровъ, П. А. 6557; Альбицкій, Н. В. 5537; Алябьевъ, Б. И. 5134; Алябьевъ, Н. В. 5070; Алякринскій, М. И. 3600, 3673, 3705, 6557, 7294; Аменицкій, Е. П. 7105; Анисимова, Домна, поэтесса. 17; Артемьевъ, А. П. 6739, 6997; Артлебенъ, Н. А. 4965, 4968, 6739; Архангельскій, В. И. 5310; Арцыбашевъ, П. Н. 1903; Аскоченскій, В. И. 4640; Аѳанасьевъ, рус. артистъ. 1069.

Багратіонъ, кн. П. П. 103; Барановъ, П. Ѳ. 1068; Безобразовъ, В. П. 6557, 6739, 6997; Безобразовъ, П. С. 5388; Безшапочный, Г. Ф. 481; Беневоленскій, А. И. 6557;

Бенедиктовъ, М. С. 13, 2070; Березинъ-Ширяевъ, Я. Ѳ. 6833; Бесѣдинъ, Н. П. 6282, 6637; Благовѣщенскій, В. С. 11; Блохинъ, В. М. 1790; Блудовъ, гр. Д. Н. 6557; Бобринская, гр. С. П. 2722; Бобровскій, К. М. 1066; Богдановъ, С. Н. 2953, 3607; Богданъ Хмѣльницкій. 3288; Боголюбовъ, А. П. 3537, 3538, 5019; Богородскій, А. Е. 6940; Богословскій, В. З. 3895; Богушевскій, бар. Н. К. 6739; Бодянскій, О. М. 6997; Болотовъ, В. В. 7213, 7216; Большаковы, бр. 88; Борисовъ, В. А. 2251, 3895, 6557, 6997, 7147; Борисовъ, П. А. 4396; Боровецкій, Н. В. 4695; Боровецкій, Ѳ. А. 2635; Борятинскій, кн. И. П. 2183; Брякилевъ, ген.-маіоръ. 3232; Булатовъ, А. Н. 5491; Булгакова, Евдокія. 2715; Буняковскій, В. Я. 6739; Буринскій, З. А. 6557; Бурминъ, А. Н. 6563; Бурцовъ, И. А. 6851; Бутурлинъ, гр. Д. М. 6997; Бѣлинъ, М. А. 6557; Бѣлозерскіе, кн. 2277; Бѣлоусовы, иконописцы. 5201; Бѣлоярёвъ, П. А. 5920, 7119, 7121; Бѣляевъ, Е. Е. 3702; Бѣляевъ, Н. Е. 5072, 6405; Бѣляевъ. Н. Я. 6398.

Васильевъ, Е. В. 5449; Велентѣй, П. П. 5159; Венедиктовъ, помѣщикъ. 6835; Вернадскій, И. В. 6997; Витовъ, Ѳ. Н. 7047; Вознесенскій, Е. А. 5188; Воронцовъ, гр. Р. И. 1462; Воротынскіе, кн. 1286.

Гавриловъ, П. П 1035; Гарелинъ, М. Н. 4488; Гарелинъ, Н. М. 1937; Гарелинъ, Я. П. 6006, 6739, 6997; Гарелинъ, Ѳ. Н. 5247; Ганисскій, А. С. 6739, 6997; Герценъ, А. И. 3895; Гессе, С. П. 5930; Гоголь, Н. В. 5612, 5938; Годуновъ, Г. П. 4982; Голицынъ, кн. А. Б. 90; Голицынъ, кн. Д. В. 581; Голицынъ, кн. Н. Н. 6739; Голышевъ, А. К. 4096; Голышевъ, И. А. 2999, 5484, 5492, 5559, 5846, 6557, 6610, 6739; Гомеровъ, И. Ѳ. 6654; Горбатый, кн. М. В. 1858; Грандилевскій, А. Е. 5058; Гребнеръ, В. 2124; Григорьевъ, Г. Г. 6977; Гундобинъ, П. И. 2124, 3402, 3895; Гусевъ, П. А. 1242.

Дедюхинъ, В. Н. 7069; Демидовъ, В. О. 4994; Дестунисъ, Г. С. 6997; Дилакторскій, П. А. 6739; Дмитревскій, Д. П. 1551, 1554, 6557; Дмитревскій, Н. Д. 6557; Доброхотовъ, В. И. 1929, 3895, 6557, 7147; Добрынкина, Е. П. 3550; Добрынкинъ, Н. Г. 6223; Долгоруковъ-Крымскій, кн. В. М. 749; Долгорукой, кн. П. М. 2810, 6557; Достоевскій, Ѳ. М. 4913; Дровецкій, П. В 2812; Дубенскій, Н. Я. 6190, 6557, 6739, 7147; Дубовскій, В. Ф. 5583; Дудкинъ, П. П. 6265; Дурасовъ, Н. 6757; Дурасовъ, П. Н. 6758; Дуровъ, А., клоунъ. 6354; Дюкова, С. А. 5836.

Евреиновъ, А. В. 4706, 4707; Екимецкій, В. Н. 6883; Ельцинскій, В. И. 6456, 6557; Епишевъ, Л. 5224; Ермаковъ,

А. В. 2126, 2967, 3151, 3162, 3191, 3232; Ермакъ. 402; Ефремовъ, А. И. 1414.
Жизневскій, А. К. 6739.
Заборовскій, И. А. 1812; Зайцевъ, механикъ-самоучка. 1741; Заряпка, С. К. 3391; Захаровъ, М. И. 2289; Зборомірскій, И. М. 4213; Зворыкинъ, Н. А. 6557; Звѣревъ, М. 7105; Зотовъ, В. Р. 6739; Зубковъ, Н. Ѳ. 4091; Зубовъ, В. Я. 2124; Зубовы. 3222.
Изъединовъ, А. 3582; Изъединовъ, Б. 3599.
Іорданскій, М. С. 6552.
Казанскій, П. С. 4505, 6739; Калачовъ, В. В. 4989; Калачовъ, Н. В. 5384, 6557, 6739; Карамзинъ, Н. М. 747, 2635, 2727, 2804; Каретникова, А. Д. 3460; Каретниковъ, В. С. 4743, 4823, 4897, 7308; Карпова, А. Т. 6274; Карповъ, Г. Ѳ. 5968; Катенинъ, М. А. 2635, 2685; Катковъ, М. Н. 5693; Кашинцова, А. 2190; Кашинцовъ, И. 4724; Кашинцовъ, Н. А. 3438; Кашинцовы. 3449; Киселевъ, В. М. 1460; Киселевъ, Д. Д. 2112; Киселевъ, И. Д. 2204; Ковровъ, кн. И. С. 204; Ковровы, кн. 722, 5506; Кожинъ, П. П. 5931; Кокушкинъ, В. А. 614; Колосовъ, М. А. 6997; Комаровъ, Н. А. 7242; Коптевъ, С. Н. 5733; Короткова, М. 5304; Корякинъ, М. М. 6692, Кохомскій, С. В. 7256; Кошанскій, И. В. 2395; Крамеръ, Я. Я. 323; Крестовскій, В. В. 2806; Кривой, Ѳ. И. 5691; Крузенштернъ, Н. И. 4887; Крыловъ, В. Г. 6675; Крыловъ, И. А. 684; Кулибинъ, И. 700; Куликовъ, Г. С. 5590; Куликовъ, И. Я. 3138, 3191, 3826; Куломзинъ, А. А. 6007; Кумошенская, О. И. 5460; Курута, И. Э. 360; Кутузовъ-Смоленскій, кн. М. И. 642.
Лабецкій, П. К. 5309; Лаврова, А. Г. 7186; Лазаревы, 808; де-Лазари, В. Н. 3112; Лазыничъ, Ю. 3449; Левкоевъ, Ѳ. П. 5536; Лобачевскій, Н. И. 6278; Ломоносовъ, М. В. 2481, 2577, 2581; Львовъ, А. Ѳ. 5260; Лѣнивовъ, А. Н. 6785; Любопытный, П. О. 6557; Лядовъ, И. М. 2128, 4991, 6997; Лядовы. 4567, 4570.
Макаровъ, А. А. 6614; Малово, Ѳ. П. 2234; Малышева, Е. П. 3232; Манинъ, И. А. 6557; Мансвѣтовъ, И. Д. 6739; Мартыновъ, А. А. 6997; Матвѣевъ, С., граверъ. 5087; Мельниковъ, П. И. 6997; Менци, В. Я. 3249, 5407, 6037, 6053; Микѣшинъ, М. О. 6739; Миловидовъ, Г. В. 4497, 7299; Миловскій, С. М. 6633; Милославскіе. 378; Минервинъ, П. 4828; Миртовъ, П. Я. 4667, 4668; Модзолевскій, П. П. 1805; Моренковъ, Д. П. 1148; Морозовъ, В. Е. 6342; Муравкины, В. и С. Н. 6985; Муханова, А. И. 5438.
Надеждинъ, К. Ѳ. 5932, 5962; Нарбековъ, В. В. 6094; Нарбековъ, Г. Ѳ. 7329; Нахимовъ, П. С. 5826; Небаба, Д. В. 3895; Небольсинъ, П. И. 6739; Невскій, А. А.

7026; Недошивинъ, И. А. 4933; Неклюдовъ, Н. А. 6589; Некрасовъ, Н. А. 6739; Немчиновъ, А. 5222; Немчиновъ, С. 5223; Никитинъ, А. А. 2885; Никитинъ, А. Н. 5626, 5750; Никитинъ, Н. А. 2689; Никитинъ, Н. Л. 5393; Николаевъ, П. И. 4583, 4585; Новосельская, А. П. 4796.
Оберлинъ. 769; Оле-Булль. 2806; Орловъ, Е. П. 6546; Островзорова, В. П. 5877; Остроумова, Е. И 5137.
Павловъ, Т. 1838; Пастеръ, Л. 6498; Перелоговъ, Т. П. 6557; Пичугинъ, С. Д. 5355; Плаксинъ, М. А. 7242; Погодинъ, М. П. 1008, 1154, 1407, 1645, 6997; Подшиваловъ, В. С. 2987, 7156; Пожарскій, кн. Д. М. 92, 1352, 1355, 1364, 1380, 1405, 1407, 1535, 1617, 2055, 2292, 2373, 3329, 5370, 5421, 5434, 5435, 5439, 5690; Пожарскій, кн. Н. Д. 3036; Пожарскій, кн. И. С. 1749; Пожарскіе, кн. 1783; Покровскій, А. Ѳ. 1255; Покровскій, И. Я. 7127; Поливановъ, М. К. 6977; Полушинъ, Н. М. 6734; Поль, А. П. 3550; Помбаль, маркизъ. 682; Пономаревъ, иконописецъ. 1936; Поповъ, Н. Н. 5632; Поповъ, И. Ѳ. 2134; Поповъ, Ѳ. Г. 1365; Поспѣловъ, В. В. 4954, 7312; Поспѣховъ, А. В. 3334; Поспѣховъ, Д. В. 6542; Посылинъ, А. А. 5256, 5336; Посылинъ, А. И. 1285; Посылинъ, С. М. 6005; Правоторовъ, В. В. 4678; Преображенскій, М. С. 5120; Прозоровъ, В. А. 6273; Протасьевъ, Е. И. 3233; Протасьевъ, И. А. 3972; Протопоповъ, Я. Е. 3895, 6557, 6997, 7147; Пругавинъ, В. С. 6570; Пугачевъ, Е. 6437; Пушкинъ, А. С. 5647, 5648, 6995, 7003, 7007—7009, 7015, 7033, 7088, 7097; Пѣвницкая, А. И. 3513.
Рагозинъ, А. Д. 2964; Радугина, А. Н. 7081; Разинъ, А. Е. 4048; Разинъ, Ст. 4122; Рангъ, М. М. 4091; Рачинскій, С. А. 5961; Рейпольскій, В. И 5266; Решетинскій, Д. В. 2654; Ровинскій, Д. А. 6739; Рогановскій, Я 1852; Розановъ, А. Г. 6908; Романовскій, И. В. 6203, 6557; Ромейковъ, А. А. 5631; Ромодановскій, кн. Ѳ. Ю. 909; Ростовскіе, кн. 2277; Рощинъ, разбойникъ. 6437; Рудко, О. М. 2124, 2135; Рудольфъ, М. М. 6629; Руссовъ, С. В. 7156; Рязанцовъ, В. А. 6557.
Савельевъ, П. С. 2080, 6997; Салтыковъ, гр. И. П. 2808; Самсоновъ, А П. 6739, 6997; Сарычевъ, М. Б. 105; Секеринъ, И. К. 1370, 1859; Семевскій, М. И. 6739, 6997; Семеновъ, В. А. 5937; Сенатовъ, В. 5907; Сенатовы, Г. и В. 5668, 5687; Сеньковъ, О. О. 3677; Сервицкій, Н. П. 5974, 6530; Синельниковъ, Н. П. 1348, 6118; Сихра, А. О. 3391; Скабовскій, Ф. В. 5190; Скворцовъ, А. Ѳ. 7238; Скворцовъ, В. Г. 7123; Скобелевъ, М. Д. 5050; Скрипицинъ. 4423; Словцовъ, П. А. 5014; Смирновъ, А. П. 5364, 5368; Смирновъ, Д. А. 6557, 7147; Смирновъ, Я. В. 4763, 6557; Снегиревъ, М. М. 6557; Соковъ, О. С. 4429; Соколова, М. М. 6888; Соколовъ,

Г. Ѳ. 3358; Соколовъ, И. Г. 4591; Соколовъ, Н. П. 6557; Соленниковъ, Д. В. 4030; Соловьевъ, А. А. 4942; Соловьевъ, С. М 4672, 5077; Соханскій, Н. И. 2635; Сперанскій, гр. М. М. 76, 621, 2335, 3532, 3542, 3550, 3553, 3638, 3639, 3641, 4901, 5014, 7230, 7289; Способинъ, И. И. 6557; Станиславскій, С. М. 1157; Старицкій, кн. В. 5097; Стародубскіе, кн. 5783; Столѣтовъ, А. Г. 6557; Стромиловъ, Н. С. 6469; Струковъ, В. Н. 6105, 6997; Суворовъ, А. В. 866, 6993, 7151, 7154, 7162, 7217; Судіенко, І. М. 6122, Сумароковъ, П. П. 6557; Сусанинъ, Ив. 914; Суслова, Н. П. 2806; Счастливцевъ, В. С. 5347; Сѣдлакъ, І. М. 4846.

Талепоровская, О. В. 6773; Татариновъ, В. А. 6557; Тереннинъ, М. Н. 7050; Тиличеевъ, Е. С. 6997; Титовъ, А. А., 1-й. 5494; Титовъ, А. А., 2-й. 5496; Тихомировъ, И. А. 2357; Тихонравовъ, К. Н. 3253, 4573, 4576, 4649, 6557, 6739, 6997, 7147; Тихонравовъ, М. В. 5981; Толстой, гр. Д. А. 5829, 5844; Толстой, гр. Д. Н. 6997; Толстой, гр. Л. Н. 5811; Толстой, гр. М. В. 6997; Тончи, Н. И. 2604, 2876, 3703; Тургеневъ, П. С. 5203.

Уваровъ, гр. А. С. 5359, 6997; Удольскій, В. М. 6557; Успенскій, Н. И. 4481; Ушаковъ, Н. Г. 1315; Ушаковъ, Ѳ. Г. 6557.

Флейшеръ, М. К. 969; Форъ, Ф. 6737; Фредекеръ, А. П. 3680.

Харизоменовъ, А. П. 1412; Харламовъ, И. Н. 6557; Хватовъ, И. Л. 2055; Холмскій, кн. В. Д. 1290; Хотяинцевъ, П. И. 6835.

Цвиленевъ, Н. П. 2874; Цвѣтковъ, А. П. 5971, 6040, 7336; Целебровскій, П. А. 6739.

Челищевъ, А. П. 3134; Чельцовъ, И. В. 4505; Чихачевъ, А. П. 1261; Чуриловскій, П. П. 5179.

Шагановъ, П. О. 3822; Шагановъ, Н. П. 6557, 7147; Шаланинъ, М. М. 3148; Шейнъ, П. В. 3821; Шмидтъ, И. С. 6756, 7147; Шпакъ, В. С. 5245; Шубина, А. Н. 6782; Шуйскіе, кн. 221; Шумовъ, І. И. 2946, 5034.

Щедритскій, И. А. 6557.

Яковлевскій, А. Н. 4930, 7311; Яковлевъ, О. Я. 2129. 2154.

Ѳедоровичъ, Л. В. 7300; Ѳедоровскій, В. Л. 5036; Ѳедоровъ, Мурза. 4315; Ѳеоктистъ Нестеровичъ, старецъ-крестьянинъ. 5124.

б) Историческія статьи.

1. Всеобщая и русская исторія.

Значеніе сѣверной Руси въ исторіи развитія княжеской власти. 3462.

Историч. взглядъ на правежи Россіи. 334.

Пиръ Святослава. 1306.
О богомольныхъ царскихъ походахъ. 338.
Какъ встрѣчали Рождество Христово русскіе цари. 6685.
Первая недѣля Великаго Поста. 907.
Русскій Царь и народъ на погребеніи Жизнодавца. 7214.
Рожденіе, крестины и первоначальное воспитаніе царскихъ дѣтей въ XVI—XVII вв. 6477.
Обычай народовъ молиться за верховную власть. 6554.
Завѣты русскихъ императрицъ. 6352.
Ливадійскій дворецъ. 6339.
Императорскій охотничій дворецъ въ Спалѣ. 6335.

Іоаннъ IV Грозный. 77, 457, 2877.
Царь Михаилъ Ѳеодоровичъ. 6580.
Царь Алексѣй Михаиловичъ. 829.
Царь Ѳеодоръ Алексѣевичъ. 1857.
Великая княжна Маргарита Алексѣевна. 1882.
Царевна Марѳа, сестра Петра I. 4988.
Императоръ Петръ I Алексѣевичъ. 732, 874, 1431, 2435, 3550, 3583, 3584, 3602, 3658, 3660, 4458.
Памятники Петру I. 775, 857, 899, 1376, 1404, 1421, 1423, 1463, 1628, 1958, 6340.
Ботикъ Петра I. 860, 1273, 2051, 3563, 3687.
Домикъ Петра Великаго. 830.
Евдокія Ѳеодоровна Лопухина, бывшая царица. 3852, 4249, 7149.
Императрица Елисавета Петровна. 1661.
Императрица Екатерина II. 705, 2440, 2953, 3833, 4099, 6603, 6605, 6608, 6676.
Императоръ Павелъ I. 3223, 3399, 3586, 4294, 4298, 4418, 7043.
Императоръ Александръ I. 925, 955, 4393, 4408, 4490, 4491, 4493.
Императоръ Николай I. 1696, 1734, 1977, 6579, 6620, 6657.
Императоръ Александръ II. 1696, 2036, 2311, 2332, 2576, 2603, 2605, 2635, 2670, 2687, 2741, 2755, 2757, 2758, 2806, 2826, 2827, 2924, 2929, 2942, 2997, 2998, 3000, 3017, 3092, 3391, 3465, 3527, 3652, 3796, 4046, 4071, 4218, 4236, 4321, 4439, 4348, 4375, 4507, 4519, 4608, 4611, 4612, 4617, 4630, 4634—4637, 4696, 4697, 4751—4756, 4761, 4767, 4770—4773, 4776, 4779, 4842, 4887, 4891, 4892, 4909, 4912, 4914, 4920, 4924, 4937, 5018, 5045, 5059, 5095, 5146, 5777, 6868.
Памятникъ Императору Александру II. 6867, 6948.
Юбилей 1880 года. (500 л. Куликовской битвы, 400—свержения татарскаго ига и 25 лѣтъ царствованія Александра II.). 4771.

Императрица Марія Александровна. 2828, 3121, 4752, 4753, 4790, 4791, 4804.
Наслѣдникъ Цесаревичъ Николай Александровичъ. 2372, 2481, 2575, 2579, 2580, 2584, 2586.
Святые предшественники почившаго Государя (Александра III). 6350.
Императоръ Александръ III. 2481, 2579, 2597, 2635, 2757, 2766, 4887, 4915, 5017, 5022, 5167, 5429, 5633, 5635, 5636, 5652, 5810, 5993, 6099, 6338, 6346, 6354, 6400, 6401, 6404, 6468, 6489, 6494, 6541, 6650, 6671.
Государыня Императрица Марія Ѳеодоровна. 5394.
Государь Императоръ Николай II Александровичъ. 5624, 6070, 6344, 6345, 6354, 6494, 6543, 6575, 6576, 6617, 6620, 6651, 6681, 7145, 7196, 7214.
Наслѣдникъ Цесаревичъ Георгій Александровичъ. 7056, 7094, 7099.
Великая княжна Ольга Николаевна. 6492.
Великій князь Владиміръ Александровичъ. 2953, 3820, 5378, 5447, 6620.
Великій князь Сергій Александровичъ. 6850, 6933, 6935.
Великій князь Алексѣй Михайловичъ. 6514.
Великій князь Александръ Михайловичъ. 6354, 6359.
Великая княгиня Елизавета Михайловна. 680.
Герцогъ Лейхтенбергскій Максимиліанъ. 740.
Сербскій король Александръ. 6066.
Великая княжна Вѣра Константиновна. 1571.

Коронованіе или вѣнчаніе царей на царство. 5145.
Коронованіе православныхъ христіанскихъ государей. 6645.
Значеніе священнаго коронованія православныхъ государей. 6791.
Что такое Царская Коронація? 5053.
400-лѣтіе коронаціи. 6438.
Обрядъ коронованія Іоанна и Петра Алексѣевичей. 726.
Коронаціи Императоровъ Александра III и Николая II и коронаціонныя торжества во Владимірской губерніи. 5112, 5114, 5129, 5155, 5158, 5160, 5168, 5169, 5192, 5233, 6408, 6617, 6620, 6653.

Что такое Европейская Турція? 1583.
Характерныя черты древнихъ руссовъ, сохранившіяся въ жизни и характерѣ жителей Южной Россіи. 1136.
Русскія столицы. 716.
Троицкіе походы. 838.
О походахъ вел. кн. Дмитрія Донскаго. 1579.
Нѣсколько мыслей по прочтеніи Соловецкаго донесенія. 1645.
Возрастаніе Россіи со времени Петра Великаго. 395.

Уставъ ассамблей, изданный Петромъ Великимъ. 429.
Памятники Полтавской битвы. 6457.
Паденіе и возстаніе Москвы въ 1812 г. 246.
Анекдотъ изъ происшествій 1812 г. 724...
Благодатный русскій день. (Историч. припоминанія о 28 августа). 762.
Китайская война. 7170.
Достопамятныя изрѣченія (историческія). 831.
Хроника историческихъ событій. 2965.
Историческіе анекдоты. 807, 1057.
Два предсказанія (историч. происш.). 1293.
Новый годъ. Начало его и празднованіе въ разныя времена. 433, 798, 888, 1018, 1019, 1096, 1175, 2970, 6417.
О графскихъ и баронскихъ фамиліяхъ въ Россіи. 717.
Знаки отличія въ древней Россіи. 463.
О кавалерскихъ орденахъ Св. В. М. Георгія 1-й степени. 814.
Списокъ главнѣйшихъ сооруженныхъ въ Россіи памятниковъ: 729.
Выставка рѣдкостей св. земли. 3391, 3550.
Абиссинія. 5754.
Градъ Барскій. 6611.
800-лѣтіе Рязани. 6464.
Жукотинъ (древній городъ). 976.
Лиссабонъ. 682.
Парижъ. 604.
Ганза. 393.
С.-Петербургъ. 532, 1026.
Москва. 246, 523, 527, 1008.
Московскія Мѣщанскія слободы. 387.
Село Елохъ. 330.
Кострома. 1291.
Галичъ. 1329.
Гор. Лухъ, съ уѣздомъ. 4459.
Костромской губерніи: с. Парское—939; деревни: Игнатково, Кузмино и Логиново—3970.
Горбатовъ. 1027.
Гор. Ростовъ, ярослав. губ., съ уѣздомъ. 4459.
Село Алешня, рязан. губ. 844.
Дер. Кулиги, мценск. у. 339.

2. Мѣстная исторія.

(Владимірская губернія и входящія въ составъ ея поселенія).

Древняя Суздальская область и обитавшіе въ ней народы. 2242.
Меряне—первые населенцы Владиміра. 3865.
Путь Вел. Кн. Андрея Боголюбскаго изъ Вышгорода во Владиміръ. 1506.

О вліяніи татарщины на Суздальскую мѣстность и на поселенныя въ то время племена народовъ. 4442.
О началѣ Владимірскаго Великокняжества. 1910.
Владимірское Великокняжество. 1828.
Задача на премію Гарелина и Баранова Объ исторіи Великаго Княжества Владимірскаго. 2047.
Изъ „Описанія Царства Московскаго". Княжества Владимірское и Нижегородское. 242.
Событія во Владимірской области съ 1155 по 1540 г. 2824.
Празднество 700-лѣтія отъ начала бывшаго Владимірскаго Великокняжества. 1941.
Опись городамъ, вѣдомымъ въ разрядѣ, въ 1668 г. 3887.
О нѣкоторыхъ селеніяхъ Владимірской губерніи, бывшихъ прежде собственностью великихъ князей московскихъ, или ихъ семействъ. 225.
О замѣчательныхъ битвахъ въ древней русской исторіи, которыхъ мѣста во Владимірской губерніи. 181.
Владимірское Намѣстничество. 1341, 2505, 2973.
Историч. записка по случаю совершившагося столѣтія отъ учрежденія Владимірскаго Намѣстничества. 4516.
О провинціяхъ, изъ которыхъ составилась Владимірская губернія. 437.
Перечень происшествій во Владимір. губ. 1476.
Матеріалы для исторіи Владимір. губ. 237, 7172.
Историч. замѣтки о Владимір. губ. 1644.
Александрова гора близъ гор. Переславля, какъ мѣсто хоромъ вел. кн. Александра Невскаго. 6729..
Набѣгъ Лисовскаго на шуйскій уѣздъ. 1972.
Актъ о пути изъ Суздаля въ Москву въ концѣ XVII в. 1500.
Державные гости въ Муромѣ (1445—1837 г.). 5619.
О пріѣздахъ царя Іоанна Грознаго во Владиміръ. 457.
Памятники путешествія царя Іоанна Грознаго въ Казань, во Владимір. губ. 2877.
Петръ I въ Александровской слободѣ, въ 1689 г., 4458.
Встрѣча въ г. Владимірѣ императрицы Екатерины II. 4099.
Императрица Екатерина II въ 1763 г. въ Переславлѣ и его уѣздѣ. 3833.
Путешествія императора Павла I по Владимір. губ. 3399, 3586.
О пребываніи императора Павла I въ с. Мошкѣ—4298; въ г. Муромѣ—4294, 4418, 7043.
Императоръ Александръ I въ г. Александровѣ въ 1823 г. 4408.
Путешествіе Александра II, въ бытность Наслѣдникомъ, по Владимір. губ. въ 1837 г. 5095, 5624.
Устроенная охота для Государя Императора (Александра II). 2314.

Посѣщеніе гор. Владиміра Великими Князьями. 1244, 5378, 6935.

Празднованіе во Владимірской губерніи высокоторжественныхъ дней: во Владимірѣ 359, 391, 435, 601, 1205, 1348, 1419, 1484, 1545, 1696, 1698, 1805, 2013, 2372, 2481, 2635, 2757, 2806, 2924, 2953, 3112, 3232, 3391, 3550, 3680, 3820, 3966, 4608, 4752, 4887, 5020, 5394, 5844, 5937, 6354, 6620, 7056, 7196; въ Вязникахъ—2670, 2827, 2997, 3452, 3598, 3996, 4321, 4776, 5117; въ Киржачѣ—4756; въ Муромѣ—1450, 2332, 5633, 6489; въ Переславлѣ—1958, 4755; въ Покровѣ—6359; въ Суздалѣ—2998, 5558; въ Шуѣ—1690, 4612, 4754, 5845; въ Иваново-Вознесенскѣ—3453, 3992.

Памятникъ въ с. Ареѳинѣ, мур. у. 5521.
Памятникъ въ с. Турабьевѣ, юрьев. у. 2701.
Отправленіе праха кн. П. И. Багратіона на Бородинское поле изъ с. Симы. 103.
Дворъ Сѵнодальный во Владимірѣ. 7172 (38).
Святительскій дворъ въ Шуѣ. 1187, 1389.
Домъ архіерейскій въ Суздалѣ. 2340, 4157.
Подворье Суздальское въ Москвѣ. 4740.

Къ исторіи городовъ, уѣздовъ, селъ, деревень и приходовъ [1]).

Гор. Владиміръ. 21, 23, 68, 123, 194, 290, 296, 333, 342, 372, 415, 457, 462, 490, 512, 569, 890, 931, 983, 989, 1049, 1119, 1205, 1221, 1232, 1244, 1308, 1341, 1362, 1401, 1437, 1445, 1461, 1468, 1496, 1519, 1520, 1527, 1565, 1644, 1751, 1776, 1780, 1786, 1810, 1844, 1848, 1865, 1977, 1992, 2040, 2064, 2072, 2085, 2086, 2197, 2287, 2302, 2304, 2356, 2364, 2365, 2452, 2628, 2649, 2821, 3045, 3083, 3223, 3248, 3299, 3403, 3455, 3608, 3820, 3865, 3887, 3890, 4239, 4457, 4459, 4468, 4517, 5068, 5378, 5934, 6110, 6115, 6116, 6142, 6205, 6210, 6297, 6337, 6349, 6503, 6564, 6587, 6590, 6741, 6746, 6764, 6765, 6837, 6854, 6974, 7009, 7025, 7142, 7157, 7172, 7185.

Стрѣлецкая слобода во Владимірѣ. 1668; Студеная гора во Влад. 1180; Ямская слобода во Влад. 4259.

Владимірскій уѣздъ. 240, 243, 272, 303, 370, 997, 1780, 1945, 2317, 2699, 4459, 6731, 6755.—*Села*: Баглачево—4467, 5105; Боголюбово—862, 3175; Борисовское—1398, 2323, 7135; Брутовское—1398, 2323; Ваганово—7338; Ворша—1711, 6828; Доброе—1373, 1586, 2317, 3593, 3594; Жерехово—1437, 1556; Красное—891, 892, 1205, 1451, 2221;

[1]) Здѣсь собрано все касающееся этихъ мѣстъ, въ какомъ бы то ни было отношеніи, за исключеніемъ церквей, монастырей, соборовъ и пр. (церковн.), о чемъ см. выше въ отдѣлѣ *Богословіе*, стр. 479—488.

Кусуново—1067, 1205, 2354, 2573; Михалково—1995; Обобурово—3004; Петроково—1405; Никола-Погребищи—5595; п. Санницы—7255; п. Семиногорскій—1417; Спасское—3437; Ставрово—1395, 1396, 1398, 1437, 2323, 6752, 7030; Старый Дворъ—2155; Суходолъ—1205, 1544; Ундолъ—1711, 1717, 2225; Устье—4224; Черкутино—4692.—*Деревни, пустоши и проч.*: Антоніево селище—1377; д. Быковка—3870; Варламовъ починокъ—2317; Красная гора—1328; с-цо Михайловское—1993; д. Масленка—1398; с-цо Оборино—3437; д. Подвязье—6683; Чертовье—3870.—*Приходы*: Алексѣищевскій, Баскаковскій, Борисовскій, Брутовскій, Вагановскій, Второвскій, Горицкій, Давыдовскій, Добросельскій, Добрынскій, Калитѣевскій, Ковалево-Патакинскій, Коверинскій, Лаптевскій, Лемешенскій, Михалковскій, Мостецкій, Новогородскій, Новскій, Ославскій, Палашкинскій, Порѣцкій, Семеновскій, Сновицкій, Спасскій, Старо-заозерскій, Суромнскій, Хотенскій, Чириковскій, Чистухинскій, Чуриловскій—4424.

Гор. Александровъ. 24, 296, 691, 1437, 1587, 1618, 1780, 1954, 2248, 2352, 2632, 2711, 3256, 3299, 3423, 4408, 4457, 5057, 6008, 7161.

Александровскій уѣздъ. 370, 1468, 1613, 1780, 2385, 2894, 3256, 7184.—2-й станъ Ал. уѣзда—5613, 6219; Константиновская волость—6878; *сел.*: Андреевское—5902, 6677; п. Благовѣщенскій—1331; Богословскій (Борковскій) пог.—4872; Волохово—4344; Гагино—4283; Годуново—4981; Дубровы—3392; Ивановское-Ухтомское—6076; Константиновское—5182; Крутецъ—5369; Кучки—4721; Новинки—3551, 4317; Носелка-Кудрино—3539; Полиносово—4336; Рюминское—4874; Снятиново—4549; п. Стоговъ—1916.—*Деревни*: Алексѣева—2890; с-цо Балакирево—3603; д. Бревново—2890; д. Гидѣева—4549; мѣстеч. Зимнякъ—1744; с-цо Ивашково—3551; д. Лапино—2890; с-цо Яковлево—3764.

Гор. Вязники. 4, 24, 358, 483, 967, 1090, 1345, 1780, 1883, 2383, 2711, 3299, 3425, 4305, 4459, 4858, 5011, 5089, 5178, 5406, 5746, 5978, 6160, 6625, 7091, 7172.

Вязниковскій уѣздъ. 370, 1090, 1436, 1771, 1778, 1780, 1851, 3104, 4103, 5100, 5102, 5838.—Красносельская волость—2652.—*Сел.*: Акишино—3622, 4142, 4258, 4285; Варѣево—3285; Груздево—4453, 5104; Мал. Дорки—5220; пог. Кинешемскій—5989, 6130; Крутцы—6239; Лукино—1425; Меркутино—3106; Мстера—1437, 2138, 2274, 2342, 2369, 2408, 2421, 2636, 2656, 2828, 3017, 3019, 3028, 3029, 3121, 3171, 3233, 3289, 3300, 3308, 3385, 3407, 3422, 3429, 3564, 3568, 3584, 3612, 3701, 3713, 3714, 3743, 3748, 3828, 3834, 3871, 3987, 4095, 4096, 4110, 4291, 4324, 4465, 4469,

4481, 4602, 4611, 4753, 4961, 4997, 5081, 5116, 5257, 5396, 5751, 7183, 7192; Никологоры—3141, 5233; Палехъ—939, 2507, 3568, 4602, 6281, 6407, 7192; Пантелѣево—5258; Пировы-Городищи—3050, 6138; пог. Старозамотринскій—4263; п. Успенскій—1738; Холуй—427, 1059, 1475, 1600, 1633, 1664, 1821, 1955, 2362, 2409, 2493, 2600, 2960, 2961, 2972, 2976, 3103, 3125, 3397, 3597, 3847, 4139, 4602, 4876, 5215, 6117, 7192; Южа—2956, 3020; Якушево—3157, 5075.—*Деревни:* Заборье—2321; Козмина—3888; Легково—1430; Осники—4095; Папулинскій оселокъ—2980; Три Дворища—1758; Хмѣльники—895.

Гор. Гороховецъ. 24, 362, 480, 1437, 1562, 1780, 1994, 2521, 2524, 3299, 4419, 4459, 7172.

Гороховецкій уѣздъ. 254, 255, 370, 1436, 1555, 1596, 1624, 1746, 1780, 2346, 4459, 5240.—Мордвиновская волость—2477.—Закляземскій боръ и залѣсская половина—4586. *Села:* пог. Архангельскій—6679; Красное—4311; Ланды—741; Нижній Ландехъ—2073, 3165; Мытъ—2138, 4292; Пестяки—1526, 2985, 3596.—С-цо Мордвиново—2384; Уцій боръ—88.

Гор. Ковровъ. 24, 300, 307, 1437, 1557, 1682 (село), 1702, 1780, 1952, 1969, 2859, 3299, 3423, 5506, 5509.

Ковровскій уѣздъ. 250, 303, 1080, 1436, 1597, 1624, 1643, 1660, 1746, 1771, 1780.—*Села*: Алексино—1325, 2131; Аѳонасово—6368; Всегодичи—2647; Воскресенское—1921; Зименки—1381, 1872, 2002, 2016, 2588; Стародубъ или Кляземскій городокъ—598, 2092, 2898; Лежнево—296, 511, 677, 939, 1802, 2983, 3153, 4129, 5658; Лучкино—1325, 1752, 1982; Любецъ—5373; Мисайлово—5724; Новоявленское—2195; Осипово—2492; Ряполово—939, 3023; Ряхово—4524; пог. Староникольскій—5766; Хозниково—3163, 3841, 3849: Хотимль—1511; Шапкино—1325; Щербово—6065, 6088.—*Деревни*: с-цо Горки—5181, д. Федьково—3023.

Гор. Меленки. 24, 1251, 1394, 1547, 1780, 3129, 3131, 3299, 3614, 3717, 5360, 6448, 6751.

Меленковскій уѣздъ. 370, 1436, 1547, 1757, 1780, 1918, 2018, 2062, 2147, 2633, 2662, 2663, 3129, 3261, 3268, 3434, 3458, 3570, 3685, 3706, 3854, 3886, 4003, 4014, 4461, 5361, 5372, 5376, 5838, 6308, 6560.—*Села*: Воютино—2993, 3287; Григорово—2875, 3606; Гусь—5508, 5582; Дощатый заводъ—7347; Драчево—4313; пог. Иговъ—6240; пог. Куземскій—5206; Ляхи—3726; Малышево—6769; Окшово—2993, 4653: Популино—2993; Приклонъ—6370; Пьянгусъ—6769; Урваново—6462; Черсево—2993.—*Деревни*: урочище Волково—3270; с-цо Городищи—2993; д. Мичьково—2993; Могилинци—3270; урочище Моры—2993;

с-цо Поповка—2993; пустошь Починки—2993; д. Песлова—2634; д. Славцево—1540; Софроново—6520; Фурсова—3293; Чуликса (Уварово)—3270.

Гор. Муромъ. 14, 24, 159, 172, 246, 252, 428, 456, 1064, 1191, 1437, 1472, 1485, 1504, 1530, 1644, 1717, 1780, 1959, 1994, 2019, 2029, 2087, 2106, 2107, 2109, 2441, 2711, 3046, 3132, 3135, 3155, 3556, 3887, 4289, 4294, 4418, 4425, 4459, 4660, 5619, 5623, 5737, 6348, 6849, 6870, 7043, 7172.

Муромскій уѣздъ. 44, 110, 279, 367, 370, 1436, 1589, 1660, 1746, 1780, 2492, 2995, 3843, 3979, 4131, 4299, 4441, 4459, 4462, 4466, 4545, 4733, 4845, 4846, 4958, 5214, 5387, 5482, 5507, 5512, 5611, 5618, 5822, 5833, 6104, 6308, 6321, 6437, 6478, 6573, 6698, 6844, 7017.—*Села*: Александрово и приходъ его—4455, 6691; Ареѳино—5264, 5521; Борисоглѣбское—5763, 6766; Бѣлавино—6725; Дѣдово—6329; Климово—6689; пог. Муська—6235; пог. Озябликовскій—1590; Чаадаево—3012; Якиманская слобода—2487; Яковцево—1648.—*Деревни*: Вязовицы—6757; Голятинка—1717; Дьяконово—2986; с-цо Максимовка—4299; пустошь Погарцы—4306; д. Эфаново—2986.

Гор. Переславль. 24, 174, 296, 943, 1063, 1437, 1463, 1644, 1656, 1682, 1780, 2386, 2387, 3563, 3887, 4251, 4459, 4664, 4741, 4969, 5985, 6334, 7142, 7172, 7173.

Переславскій уѣздъ. 259, 261, 370, 1436, 1586, 1780, 4011, 4459.—*Села*: Бектышево—3031, 3260, 4494; Веськово—1404, 1421, 1423, 1471, 1767; Городищи—2009; Елизарово—4921; Ермово—2233; Иванисово—5993; Лычевцы—7257; Нагорье (Преображенское)—953, 4685; Покровское—7172; Святово—1578, 1837, 1907; Славитино—2007; Фалелѣево—5175.—Пустошь Вишка—1794.

Гор. Покровъ. 24, 1780, 2225, 2658, 2717, 5713.

Гор. Киржачъ. 24, 1437, 1717, 1780, 2422, 2522, 2658, 4422, 4995, 5445, 6958, 7042.

Покровскій уѣздъ. 370, 1780, 2513, 2658, 4544.—Аргуновская мѣстность—4319.—*Села*: Абакумово—5944; Короваево—6991; Орѣхово-Зуево—1769, 2225, 5741, 6619; Осовецъ—1340, 6376; Флорищи и его приходъ—1350, 4905.—*Деревни*: с-цо Головино—2311; Жары—7044; Новоселово—5575; с-цо Ѳедоровское—6248.

Гор. Судогда. 24, 227, 1434, 1437, 1686, 1780, 3227, 3252, 3423.

Судогодскій уѣздъ. 370, 1339, 1686, 1780, 2162, 2164, 2317.—Славецкая волость—4143.—*Села*: пог. Воскресенскій, что на Гоголевѣ горѣ—4314; Гонобилово—1227, 1437; Заястребье и его приходъ—4154, 4307; Картмазово—1003; Ликино—1437; Мошокъ—1437, 4298, 4395, 4935; пог. Николопольскій—5571; пог. Спасъ-Бесѣды—77; Тучково—5126.—*Дер.*: Арсамаки—2317; Дуброва—7241;

Ильинская пустошь—1638; д. Колесниково—1984; с-цо Новленское—2137; д. Сеньково—1784.

Гор. Суздаль. 24, 56, 101, 102, 111, 141, 216, 219, 221, 237, 296, 453, 894, 909, 917, 935, 1050, 1102, 1256, 1411, 1437, 1582, 1618, 1644, 1658, 1672, 1682, 1683, 1780, 1873, 1927, 1944, 1985, 2043, 2083, 2143, 2292, 2340, 2472, 2491, 2496, 2830, 3275, 3887, 4160, 4301, 4434, 4459, 4551, 4676, 4740, 5031, 5523, 5860, 6092, 6127, 6292, 6416, 6458, 7172.

Гавриловскій посадъ. 24, 1141, 1488, 1517, 4718, 5101, 6001, 6140.

Суздальскій уѣздъ. 303, 370, 1683, 1780, 2830, 3108, 4459.— *Села*: Батыево—192, 4805; Бородино—4600; Воскресенское (Щенячья слободка)—1271, 1327; Вышеславское—392; Гавриловское—1785; пог. Запрудье—3389; Кидекша—478, 1050, 1437, 2444; Коровники—1759; Михайлова сторона—479; Непотягово—2946; Осановецъ—2873; Павловское—3627, 5139; Пырево—1357; Семеновское-Шуйское—1183; Сербилово (Спасъ-Кукса)—1464; Теренѣево—1852; Шельбово—1453; Шокшово—2653.— Дер. Исады—920; д. Софьино—3746.

Гор. Шуя. 24, 54, 59, 79, 82, 108, 135, 136, 142, 144, 179, 188, 297, 322, 371, 374, 388, 389, 414, 424, 461, 469, 476, 548, 602, 630, 673, 701, 721, 755, 784, 805, 822, 863, 865, 873, 880, 881, 922, 937, 939, 964, 974, 994, 1033, 1061, 1114, 1145, 1156, 1187, 1189, 1235, 1262, 1389, 1399, 1437, 1498, 1516, 1549, 1570, 1608, 1631, 1650, 1661, 1674, 1714, 1740, 1748, 1780, 1787, 1792, 1800, 1804, 1816, 1854, 1877, 1962, 1972, 1975, 1976, 1978, 2068, 2074—2077, 2100, 2111, 2113, 2114, 2127, 2145, 2151, 2180, 2241, 2247, 2266, 2284, 2292, 2293, 2296—2298, 2307, 2310, 2312, 2319, 2327, 2351, 2353, 2374, 2379, 2388, 2401, 2410, 2411, 2435, 2437, 2438 а, 2491, 2500, 2514, 2528, 2538, 2631, 2665, 2669, 2711, 2836, 3002, 3014, 3015, 3030, 3038, 3039, 3242, 3244, 3258, 3274, 3281, 3415, 3620, 3715, 3741, 3742, 3745, 3829—3831, 3874, 3875, 3887, 4129, 4244—4246, 4296, 4297, 4421, 4436, 4454, 4459, 4543, 4556—4558, 4818, 4831—4833, 4867, 4885, 4979, 4993, 5007, 5210, 5333, 5489, 5696, 5727, 5913, 5935, 6375, 7348.

Село Иваново. 296, 616, 901, 939, 1002, 1075, 1156, 1666, 1732, 1736, 1739, 1799, 1971, 2022, 2033, 2034, 2048, 2054, 2254, 2292, 2308, 2426, 2542, 2544, 2711, 2818, 2862, 3012, 3024, 3051, 3142, 3156, 3235, 3436.

Вознесенскій посадъ. 1964, 1989, 2010, 2034, 2037, 2052, 2130, 2139, 2173, 2194, 2312, 2406, 2529, 2542, 2650, 2651, 2655, 2818, 3051, 3142, 3144, 3156, 3235.

Гор. Иваново-Вознесенскъ (образованъ изъ с. Иванова и Вознесенскаго посада). 3423, 3446, 3562, 3631, 3729, 3799, 4281, 4282, 4428, 4449, 4539, 5162, 5380, 5391, 5499, 5500, 6538, 6839, 7053, 7126.

Шуйскій уѣздъ. 303, 370, 407, 820, 937, 1466, 1588, 1624, 1740, 1746, 1748, 1771, 1780, 1957, 1972, 2038, 2140, 2142, 2149, 2151, 2207, 2208, 2258, 2269, 2438 а, 2631, 2665, 2815, 2819, 2820, 3022, 3274, 4153, 4273, 4288, 4421, 4454, 4459, 5486, 5838.—Волость Мардасъ—1782, 3982.—*Села*: пог. Архангельскій—4141, 4561; с. Васильевское—625, 939, 1942, 4149, 7015; Волокобино—1076; Горицы—767, 863, 2249, 7252; Душилово—196, 381, 939, 1864, 1876, 2046, 2119, 2326, 2669, 3900, 3969, 3982; Кохма—939, 1835, 2425, 3033, 5453, 5910, 6420, 7172; Кузнецово—2117; Мельничное—939; Пупки—251, 383, 1465, 1602, 1768, 1950, 2039, 2425; Тейково—837, 1687, 1688, 1967, 2846, 4542, 5834, 6120; пог. Ильинскій-Телешево—898, 1642, 4925, 6533; Юрчаково—2457, 3401.—*Деревни*: Бобровка—1716; Клочково—624; Невино—2150; Хритонова—1830, 6227; Чижова—3876.—*Приходы*: Аѳанасьевскій, Богородско-Чечкинскій, Введенскій, Волокобинскій, Воскресенско-Сергѣевскій, Всесвятскій (Люлеховскій), Георгіевскій, Дроздовскій, Китовскій, Красносельскій, Кузнецовскій, Михаило-Архангельскій, Семеново-Высоковскій, Ильинско-Телешовскій и Якиманскій—4424.

Гор. Юрьевъ. 24, 285, 296, 1005, 1078, 1093, 1437, 1531, 1608, 1620, 1780, 2011, 3428, 3887, 4459, 4598, 6183, 6185, 7172.

Юрьевскій уѣздъ. 281, 370, 997, 1780, 4459. *Села*: Барово—317; Бережокъ—1616; Богородское—1391; Володятино—4140; Григорово—4322; Загорье—1391; Ильинское—7172; Клинъ—317, 1456, 1478, 1502; Кубаево—2648, 6322; Леднево—4140; Никольское-Красенскихъ—4936; Парша—4140, 4322, 4737; Ратислово—4433; Сванно—3152; Сима—103, 1681; Турабьево—2701; Шельбово—1453.—Дер. Шегодская—2718.

Путевыя замѣтки о (городахъ) Владимір. губ. 1065.

Общественная жизнь (городская хроника) во Владимірѣ—80, 133, 302, 359, 391, 417, 435, 601, 1020, 1128, 1135, 1150, 1152, 1161, 1172, 1178, 1205, 1277, 1278, 1280, 1326, 1336, 1343, 1344, 1348, 1372, 1374, 1409, 1419, 1468, 1484, 1536, 1545, 1692, 1696, 1698, 1764, 1797, 1805, 1903, 2013, 2055, 2124, 2193, 2256, 2329, 2348, 2368, 2371, 2372, 2396, 2427, 2430, 2452, 2453, 2481, 2482, 2635, 2757, 2806, 2924, 2953, 3008, 3032, 3043, 3112, 3232, 3391, 3526, 3550, 3552, 3680,

3820, 3853, 3966, 4091, 4240, 4342, 4479, 4608, 4752, 4887, 4996, 5020, 5044, 5114, 5129, 5155, 5254, 5382, 5394, 5518, 5545, 5630, 5738—5740, 5844, 5937, 6023, 6124, 6166, 6181, 6202, 6223, 6354, 6491, 6620, 7056, 7196; въ Александровѣ—1259, 1806, 2057, 3048, 5067; въ Вязникахъ—2670, 2827, 2997, 3018, 3103, 3452, 3598, 3601, 3724, 3894, 3996, 4100, 4321, 4485, 4610, 4776, 5117; въ Гороховцѣ—2133, 6361; въ Ковровѣ—7061; въ Меленкахъ—1713, 3735; въ Муромѣ—1348, 1450, 1509, 1671, 1700, 2126, 2218, 2332, 2416, 2485, 2543, 2629, 2861, 2967, 3700, 3971, 4098, 4326, 4482, 4607, 4757, 5113, 5253, 5397, 5516, 5633, 5843, 6221, 6489; въ Переславлѣ—943, 1541, 1693, 1705, 1834, 1958, 3683, 4755, 6357; въ Покровѣ—1706, 1871, 2273, 6359, 6848; въ Киржачѣ—4756, 6358; въ Судогдѣ—1708, 3117, 6022; въ Суздалѣ—1138, 1569, 1699, 2424, 2566, 2998, 3133, 3249, 3689, 4480, 4609, 4814, 5517, 5558; въ Шуѣ—1690, 1712, 1791, 1833, 1856, 1871, 1894, 2069, 2091, 2122, 2203, 2217, 2473, 2835, 3113, 4273, 4325, 4487, 4612, 4754, 5112, 5158, 5255, 5395, 5515, 5632, 5845, 6617, 7060; въ Иваново-Вознесенскѣ—3453, 3719, 3992, 4146, 4323, 4488, 5398, 5519, 5629, 5842, 5938, 6020, 6123, 6222, 6356, 6490; въ Юрьевѣ—1709, 2268, 2874, 6360.

Владимірское Собраніе. (50-лѣтній юбилей Дворянскаго клуба). 6553.

Историческая справка о 1-мъ спектаклѣ въ Россіи. 3232.

Первый всероссійскій съѣздъ сценическихъ дѣятелей. 6602, 6695.

Театръ и театральныя дѣла во Владимірѣ—1020, 1172, 1326, 1336, 1343, 1344, 1409, 1468, 1536, 1696, 1797, 1805, 1903, 2013, 2124, 2193, 2256, 2348, 2368, 2482, 3008, 3112, 3232, 3391, 3552, 3680, 4996, 5382, 5738, 6124; въ Муромѣ—2218, 2861, 5253, 5397; въ Шуѣ—1856.

Общество любителей музыкальнаго и драматическаго искусства въ гор. Владимірѣ. 5739, 5937, 6210.

Музыкально-драматическій кружокъ въ Муромѣ. 5633.

Происхожденіе и успѣхи вокальной музыки, или партеснаго пѣнія въ Россіи. 848.

Любительскій хоръ въ Юрьевѣ. 6183.

Хоръ пѣвчихъ въ Муромѣ. 3700.

Женскій церковный хоръ въ с. Осовцѣ, покр. у. 6376.

3. Военная исторія.

Уставъ о воинской повинности. 3920.

О военной службѣ. 2731.

Призывъ къ воинской повинности во Владимір. губ. 2953, 3820, 3967, 4091, 4252.

Владимірская милиція въ 1805 г. 2811.
Русскій матросъ. Изъ записокъ армейск. офицера. 1190.
Сибирскій Уланскій полкъ. 320.
9-й Гренадерскій Сибирскій полкъ. 7235.
38-й Драгунскій Владимірскій полкъ. 7010, 7175.
Гренадерскій Саперный Баталіонъ. 6708.
Кіевскій Гренадерскій полкъ. 1894, 2122, 2256.
Бородинскій Егерскій полкъ. 1277, 1509.
Башкирскій № 1-й полкъ. 1696, 1706.
Оренбургскій Казачій полкъ. 1161, 1708.
Великолуцкій полкъ. 4479, 6124.
1-я, 2-я и 4-я баттареи 16-й артиллерійской бригады. 1541; 1569; 1529.
Баталіонъ Внутренняго Гарнизона во Владимірѣ. 970.
Встрѣча и проводы войскъ: во Владимірѣ—1205, 1419, 1805, 3232; въ Вязникахъ—4485; въ Муромѣ—1700; въ Переславлѣ—1834; въ Шуѣ—4487.
Казармы для нижнихъ чиновъ во Владимірѣ. 3112, 3232.
О-во попеченія о раненыхъ и больныхъ воинахъ, во Владимірѣ. 2806, 2848, 2977.
Заботы и пожертвованія на предметъ попеченія о раненыхъ и больныхъ воинахъ, во Владимірѣ и др. мѣстахъ губерніи. 1671, 1690, 1692, 1693, 1700, 1705, 1805, 1806, 1833, 3269, 3622, 3971, 4061, 4098, 4240, 4278, 4305, 4321, 4323, 4325, 4404.
Комитетъ для оказанія пособія вдовамъ и сиротамъ пострадавшимъ на войнѣ, въ Спб. 4240, 4262.
Помощь инвалидамъ. 1696, 6356, 6490.
Государственное ополченіе въ Севастопольскую войну. Дружины ополченія. Владиміръ—1696, 1764, 1805; Меленки—1713; Муромъ—1700; Покровъ—1706, 1871; Суздаль—1699; Шуя—1712, 1871.
Стихотворенія (перепечатка) по случаю Севастопольской войны. 1553, 1560, 1563, 1564, 1576, 1580, 1585, 1595, 1599, 1610, 1612, 1729.
Концертъ въ пользу нижнихъ чиновъ, дѣйствовавшихъ на Щеголевской баттареѣ. 1598.
О военныхъ событіяхъ. (Письмо изъ Одессы). 1611.
Комитетъ по устройству Музея Севастопольской обороны. 6688.
Сочувственное движеніе во Владимір. губ. въ пользу Славянъ, подвластныхъ турецкому игу. (Пожертвованія, отправка добровольцевъ и пр.). 3966, 4013, 4076, 4091, 4100, 4145, 4146, 4152, 4212, 4216, 4217, 4220, 4222, 4225, 4237.
Современныя событія въ Турціи (въ 1876 г.). 4211.

Русско-турецкая война (1877—1878 г.г.). 4091, 4156, 4240, 4273, 4325, 4353, 4354, 4359, 4361, 4373, 4385, 4388, 4479, 4480, 4500, 4502, 4528—4531.

Празднованіе годовщинъ паденія Плевны. 7052, 7189.

Владимірское Управленіе Россійскаго Общества Краснаго Креста. 4482, 6223, 6294, 6422, 6474, 6673, 7056; въ Иваново-Вознесенскѣ—4323.

Община сестеръ милосердія во Владимірѣ. 6124.

III. НАРОДНОЕ ПРОСВѢЩЕНІЕ.

Основы христіанской семьи. 7113.

О воспитаніи дѣтей. 5680, 6381.

О религіи, какъ главномъ руководительномъ началѣ воспитанія. 3790.

О христіанскомъ воспитаніи дѣтей. 5540.

Забота о христіанскомъ просвѣщеніи. 3354.

Воспитаніе религіозно-нравственное—домашнее. 3931.

Значеніе религіозно-нравственнаго воспитанія. 3754.

Два слова о воспитаніи, просвѣщеніи и хозяйствѣ. 1164.

Современное воспитаніе. 3086.

О семейномъ воспитаніи дѣтей. 6264; о воспитаніи дѣтей въ городахъ—742.

Сострадательныя отношенія къ животнымъ въ дѣлѣ нравственнаго воспитанія дѣтей. 6938.

Направленіе европейской культуры и плоды ея. 5753.

Физическое воспитаніе—339; о необходимости тѣлеснаго воспитанія—745.

Гимнастика—вліяніе ея на человѣка—1022;—для малолѣтнихъ дѣтей—1012;—обращеніе по поводу ея къ родителямъ и воспитателямъ—217.

~~~

Постоянная комиссія народныхъ чтеній въ Спб. 6714.

Народныя чтенія—5840;—при помощи волшебныхъ фонарей—5423.

Публичныя народныя чтенія: во Владимірѣ—4479, 5068; въ Вязникахъ—5011, 5406; въ сл. Мстерѣ—7183; въ покр. у.—5575; въ Суздалѣ—5031, 5523; въ Гавриловск. посадѣ—6140; въ Шуѣ—7060; въ Иваново-Вознесенскѣ—5162.

Совѣты къ веденію внѣбогослужебныхъ чтеній и собесѣдованій. 6945.
~~~

Религіозно-нравственныя чтенія: во Владимірѣ.—6503; въ ковров. у.—5181; въ Шуѣ—4885, 4979, 5007; въ шуйскомъ у.—6227.
Лекціи публичныя: во Владимірѣ—68, 3232, 3550, 3966; въ Муромѣ—4098; въ Иваново-Вознесенскѣ—4323, 6020.

Значеніе славянской грамоты для политической, умственной и нравственной жизни русскаго народа. 5431.
О чтеніи слова Божія и душеполезныхъ книгъ. 5522.
О желательности распространенія свято-отеческихъ твореній. 6964.
Потребность въ народѣ къ чтенію духовно-нравственныхъ книгъ. 4652.
Къ вопросу о распространеніи въ народѣ дух.-нравствен. книгъ. 5023.
Труды Московской Сунодальной типографіи по распространенію книгъ религіозно-нравствен. содержанія среди простого народа. 6959.

Читальня въ Муромѣ—4607;—для солдатъ, тамъ-же—3971; чит. въ Иваново-Вознесенскѣ—6356.
Библіотеки—въ губерніи—3170; народныя, безплатныя—6984, 6991, 7044.
Библіотеки публичныя: во Владимірѣ—15, 2055, 2072, 2084, 2085, 2124, 2229, 2260, 2324, 2953, 3391, 6764; въ Муромѣ—2485, 2543, 4607; въ Гавриловскомъ посадѣ—6556; въ Шуѣ—2122, 2203, 2206, 2267, 3708, 4541, 4704, 4843, 4976, 5632, 6535; въ Иваново-Вознесенскѣ—2529, 2651, 2655, 3305, 3704, 3857, 4000, 4120, 6222, 6989, 7140.
Библіотеки частныя въ Шуѣ и его уѣздѣ. 1574.
Библіотеки церковныя и церковно-приходскія. 1872, 1924 б, 2002, 2274, 2309, 2333, 2394, 2508, 2614, 2683, 3385, 3906, 5780, 5952, 6913, 6937.
Библіотека епархіальная (при Братствѣ) во Владимірѣ. 4091, 4176, 4240, 4479, 4537, 4605, 4608, 4752, 4887, 4996.
Библіотека Владимір. Губерн. Статистич. Комитета. 4835.
Библіотека уѣздная, учительская въ г. Меленкахъ. 6944.
Библіотека во Флорищевой пустынѣ. 4747.
Библіотека русская въ Америкѣ. 1263.
Книгохранилища коптскихъ монастырей. 1210.
Періодическія изданія (названія и число), получаемыя: въ губерніи—3003, 3404, 3409, 3550, 3578, 3752, 4300; во Владимірѣ—4854; въ Вязникахъ и уѣздѣ—2963, 3588, 3701, 3828; въ Муромѣ—2126; въ Шуѣ—2069, 2122, 3283; въ Иваново-Вознесенскѣ—2349.

Историческій взглядъ на развитіе книгопечатанія въ Россіи. 801.
Комитетъ Грамотности. 2195, 2366.

Начальное народное образованіе. 3219, 3470, 3503, 3529, 3620, 3715, 3797, 3953, 3959, 4033, 4088, 4133, 4169, 4203, 4279, 4550, 4714, 4797, 4830, 4957, 5499, 5502, 5673, 6207, 6320, 6441, 6583, 6937, 7172.
Учебный Комитетъ при Св. Синодѣ. 7267.
Инспектора народныхъ училищъ. 3644.
Участіе духовенства въ дѣлѣ народнаго образованія. 3503, 3531, 3953, 6251.
Признательность крестьянъ законоучителю за безмездное обученіе дѣтей. 5175.
Педагогическія замѣтки. 3359.
Способъ стариннаго обученія дѣтей. 1915.
Старинная азбука. 2285.
О новомъ пріемѣ обученія грамотѣ. 4020; бесѣда относительно обученія чтенію и письму—3262; простой способъ обученія письму—3952.
Преподаваніе Закона Божія въ начальныхъ училищахъ—3337; программа Зак. Божія для народн. училищъ—3666; педагогич. замѣтка по предмету преподаванія Зак. Божія въ сельскихъ школахъ—4090; замѣтка для законоучителей сельскихъ школъ—3816; житія святыхъ какъ пособіе при преподаваніи Закона Божія—6798; по поводу съѣзда законоучителей—3374.
Курсы педагогическіе и церковнаго пѣнія для учащихъ въ церковныхъ школахъ Влад. епархіи. 7106.
Курсы для приготовленія учительницъ рукодѣлія. 6864.
Нѣсколько словъ о первоначальныхъ учебникахъ для народныхъ школъ. 3364.
Учебныя доски изъ картона. 310.
Воспитательная дѣятельность школы. 3355.
Порядокъ въ распредѣленіи времени, соотвѣтственно возрастамъ дитяти. 903.
Совѣты учащемуся юношеству. 6078.

Университеты: Московскій—1536, 1696, 1979, 2055, 2481, 2806, 2953, 4752, 4887, 5076, 5254, 5394, 5515, 5630, 5632, 5844, 5937, 6023, 6124, 6223, 6491, 7056; Сибирскій (Томскій)—4617.
Археологическій Институтъ въ Спб. 4302.
Академіи духовныя—3212, 4021, 7272; Московская—6089; С.-Петербургская—4363; Кіевская—3191, 3327, 6542; Казанская—6398.

Институты женскіе. 132, 366, 6858.
Высшіе женскіе врачебные курсы. 5073.
Учебныя заведенія во Владимірск. губ. 94, 326, 794, 1149, 1490, 2855, 3169, 3869, 3986; въ г. Александровѣ—455; въ Иваново-Вознесенскѣ—4282; въ Суздалѣ—56, 3579; въ Шуѣ—1663.
Гимназія, мужская, во Владимірѣ. 53, 69, 94, 106, 146, 1205, 1252, 1499, 1903, 2372, 2462, 2467, 2953, 3304, 3391, 3550, 3680, 3961, 3966, 4086, 4232, 4752, 4996, 5394, 5483, 6023, 6354, 7179.
Благородный пансіонъ при муж. гимназіи во Владимірѣ. 28, 36, 60, 73, 125, 191, 271, 292, 295, 681, 1249, 3391, 3615, 4091.
Гимназія, мужская, въ Шуѣ. 5395, 5632, 7243, 7248.
Гимназія, женская, во Владимірѣ. 2483, 3232, 3302, 3365, 3391, 3550, 3680, 3820, 3966, 4091, 4391, 4394, 4608, 4752, 4996, 5114, 5518, 5630, 5740, 6022, 6023, 6124, 6212, 6354, 7196.
Гимназія, женская, въ Иваново-Вознесенскѣ. 4323, 5629, 6020.
Гимназія, женская, въ Шуѣ. 4822, 5255, 5394.
Реальныя училища—3662; въ Иваново-Вознесенскѣ—3719, 5398, 5593, 5629, 5842, 5938, 6020, 6288; въ Муромѣ—4757, 5111, 5358, 5516, 6221, 6489; Красноуфимское—5510.
Учительская семинарія—во Владимірѣ—3966, 4085; въ Киржачѣ—4360, 6067, 6358, 7188, 7191.
Прогимназіи—3691; мужская въ Шуѣ—4659, 4670; женскія: въ Переславлѣ—3683; въ Вязникахъ—4460, 4485, 4594; въ Муромѣ—5253, 6221.
Кадетскіе корпуса. 132, 3615.
Александровское Военное училище. 2762.
Городскія и уѣздныя училища: въ Шуѣ—5515, 5632; въ Вязникахъ—4891, 5012; въ Гороховцѣ—4112.
Духовныя учебныя заведенія (и во Владимір. губ.). 94, 132, 326, 1606, 2281, 2616, 2757, 2914, 2915, 2919, 2935, 3182, 3183, 3197, 3331, 3366, 3371, 3489, 3511, 3777, 3785, 7287, 7296, 7320, 7373.
Личный составъ служащихъ въ духовно-учебныхъ заведеніяхъ Владимір. губ. 7108.
Духовныя семинаріи—7293, 7326; Виѳанская—7249; Иркутская—5784.
Духовная семинарія въ Переславлѣ. 2182, 2801, 3954; въ Суздалѣ—7100.
Владимірская Духовная Семинарія. 1205, 1277, 1348, 1552, 1632, 2013, 2124, 2256, 2281, 2357, 2372, 2481, 2552, 2757, 2794, 2798, 2914—2917, 3215, 3216, 3342, 3352, 3358, 3373, 3496, 3670, 3772, 3781, 3789, 3954, 4051, 4223, 4227, 4367, 4490, 4491, 4493, 4497, 4498, 4521, 4526, 4639, 4662, 4674,

4679, 4781, 4783, 4795, 4809, 4823, 4932, 4943, 5010, 5019, 5055, 5072, 5155, 5171, 5180, 5186, 5279, 5311, 5342, 5345, 5347, 5394, 5422, 5427, 5431, 5454, 5530, 5594, 5655, 5702, 5802, 5813, 5819, 5920, 5971, 5981, 5994, 5998, 6038, 6040, 6273, 6282, 6397, 6532, 6775, 6781, 6818, 6835, 6891, 6901, 6909, 6966, 7071, 7080, 7088, 7097, 7120, 7129, 7202, 7238, 7242, 7245, 7275, 7276, 7283, 7307, 7349, 7359, 7360.

Списки воспитанниковъ Владимір. Духовной Семинаріи. 2607, 2615, 5027, 5581, 7375.

Женскія епархіальныя духовныя училища—7273, 7341; во Владимірѣ—2481, 2519, 2562, 2564, 2565. 2594, 2618, 2622, 2772, 2800, 2905, 2918, 2940, 3102, 3327, 3346, 3351, 3663—3665, 3940, 4031, 4748, 4827, 4955, 5006, 5069, 5154, 5155, 5208, 5422, 5457, 5806, 6094, 6206, 6259, 6772, 6773, 6781, 7081, 7279—7282, 7284, 7285, 7332, 7366, 7367, 7381.

Мужскія духовныя училища—3084, 4166. 4179, 7277, 7291; во Владимірѣ—3667, 4051, 4164. 4191, 4666, 5290, 5919, 6040, 6512, 6654, 6908, 7105, 7204, 7309, 7361, 7368, 7376; въ Суздалѣ—3954, 4667. 4668, 5199, 5349, 5352, 5908, 6157, 7075, 7309, 7364, 7371, 7379; въ Шуѣ—4792, 4793, 5179, 5278, 5333, 5410, 5416, 5467, 5776, 5974, 7309, 7365, 7372, 7380; въ Муромѣ—4896, 5000, 5002, 5062, 5120, 5191, 5253, 5261, 5293, 5397, 5462, 5633, 5717, 5843, 5997, 6043, 6056, 6102, 6172, 6546, 6771, 7309, 7362, 7369, 7377; въ Переславлѣ—4898, 5001, 5042, 5118, 5275, 5527, 5795, 5820, 5849, 5873, 5874, 5954, 6036, 7309, 7363, 7370, 7378.

Земское Ремесленное Училище д. ст. сов. И. С. Мальцова, во Владимірѣ. 5514, 6551.

Школа (первоначальная ремесленно-грамотная) при Благотворит. О-вѣ въ гор. Владимірѣ. 3680, 3751, 3962, 3963, 4094, 4241, 4403, 4534, 4996, 5056, 5446, 5740, 5844, 5937, 5979, 6124, 6753.

Низшая ремесленная школа въ г. Киржачѣ. 6958, 7042.

Ремесленныя школы для духовенства. 3516, 3637.

Механико-техническое училище въ Иваново-Вознесенскѣ. 6356, 6364, 7053.

Техническое желѣзно-дорожное училище при Ковровскихъ мастерскихъ. 4128.

Классъ техническаго черченія въ Иваново-Вознесенскѣ при мѣстномъ отдѣленіи Импер. Рус. Техническаго О-ва. 4412.

Школы живописи, иконописанія и рисованія—1302, 3709, 4150, 4839; въ Иваново-Вознесенскѣ—6356; въ Шуѣ—1360; въ с. Алексинѣ, ковр. у.—2131; въ сл. Мстерѣ—2274, 2309, 2333, 2394, 2508, 2683; въ Москвѣ—3766.

Правила для пріема помѣщичьихъ крестьянъ въ учебно-хозяйственныя заведенія. 1366.

Школы сельско-хозяйственныя. 19, 40, 350, 1167.
Школа садоводства при Успенской фермѣ, въ перес. у. 4340.
Школа пчеловодства. 6041.
Народныя (сельскія) (земскія) училища (школы). 210, 901, 1002, 2193, 2195, 2329, 2529, 2544, 2600, 2862, 2884, 2946, 2981, 3024, 3031, 3147, 3154, 3165, 3175, 3260, 3267, 3388, 3539, 3593, 3594, 3761, 3987, 4096, 4111, 4140, 4224, 4229, 4258, 4322, 4324, 4481, 4494, 4525, 4600, 4611, 4735, 4751, 4753, 4756, 5248, 5255, 5258, 5515, 5519, 5536, 5629, 5666, 5698, 5715, 5806, 5938, 6038, 6047, 6054, 6059, 6123, 6248, 6253, 6277, 6282, 6333, 6391, 6459, 6486, 6581, 6701, 6736, 6932, 7044, 7049, 7186, 7222, 7292, 7326, 7332, 7374.
Школы при церквахъ и церковно-приходскія—2360, 2637, 3098, 3326, 5263, 5284, 5433, 5520, 5530, 5548, 5556, 5643, 5675, 5688, 5704, 5705, 5708, 5712—5714, 5746, 5751, 5758, 5766, 5778, 5863, 5880, 5886, 5890, 5902, 5913, 5917, 5944, 5953, 5965, 5980, 6047, 6048, 6065, 6127, 6130, 6138, 6178, 6185, 6235, 6239, 6368, 6370, 6511, 6529, 6531, 6545, 6574, 6625, 6655, 6672, 6677, 6679, 6683, 6769, 6780, 6804, 6828, 6899, 6913, 6939, 6941, 6949, 6950, 7061, 7106, 7122, 7228, 7229, 7252, 7255, 7319, 7325, 7327, 7340, 7346, 7348,
Законъ о надѣлѣ церковныхъ школъ землею изъ казенныхъ дачъ. 6824.
Школа—церковь—6540, 7241, 7244.
Школы грамоты. 6251.
Воскресныя школы: во Владимірѣ—2193, 2197, 6223; при Духовной Семинаріи во Владимірѣ—2914, 2916, 2926, 2934, 3064, 3189; въ Юрьевѣ—2268.
Двухклассныя училища: въ с. Варѣевѣ—3285; въ Гавриловск. посадѣ—4687; на Гусевскомъ заводѣ—4034; въ пог. Зяблицкомъ—3786; въ с. Кохмѣ—5910; въ с. Мошкѣ—4935; въ с. Ряховѣ—4524; въ с. Тучковѣ—5126; въ сл. Холуѣ—3103, 3191.
Школы дѣвичьи въ Вятской губ. 1040.
Женскія училища—2172; во Владимірѣ—2481, 2635, 2708, 2720, 3043, 3112; въ Александровѣ—2248, 2431; въ Вязникахъ—2359, 2642, 2709, 3005, 3037, 3103, 3297; въ сл. Мстерѣ—2691—2694, 2696, 2884, 3385; въ Муромѣ—2126, 2214, 2300, 2345, 2429; въ Переславлѣ—2644; въ Покровѣ—2273, 2805, 2979, 3110; въ Киржачѣ—3815, 4980; въ Шуѣ—2122, 2280, 2343, 2443, 2639, 4886; въ Иваново-Вознесенскѣ—2194, 2275, 2337, 2404, 2540, 2716, 2880, 3027, 3427.
Училище пѣнія во Владимірѣ, при Братствѣ. 5166, 5187, 7337.
Школа для урядниковъ. 6880, 7056.

Школы для арестантовъ. 2806, 2813, 2827, 2842, 2892, 2953, 2997, 3021, 3109, 4233.

Школа глухонѣмыхъ, въ Вязникахъ. 6808, 6860, 7091.

Училища для слѣпыхъ: въ Спб.—4869, 5114, 6256; во Владимірѣ—6475, 7185.

Руководство для первоначальнаго воспитанія слѣпыхъ дѣтей. 5772.

Курсы для приготовленія причетниковъ. 7330.

Женскіе педагогическіе курсы во Владимірѣ. 3307.

Школа-самородокъ. 5672.

Школы въ Западномъ краѣ. 3255; нѣмецкая школа (въ Ригѣ)—4368.

IV. ПРАВОВѢДѢНІЕ.—ПОЛИТИЧЕСКАЯ ЭКОНОМІЯ.

1. Государственныя учрежденія.

Чиновники,—о чинопроизводствѣ и о пособіяхъ имъ—132; объ охранѣ ихъ здоровья—679.

Вѣдомство Владимірскихъ Государствен. Имуществъ. 2706.

Палата Государствен. Имуществъ,—открытіе ея. 91.

Съѣзды земскихъ начальниковъ. 5939, 5940.

Статистическіе Комитеты; значеніе ихъ—312; положеніе о нихъ—2211.

Владимірскій Губернскій Статистическій Комитетъ—1774, 1880, 2124, 2806, 3253, 3550; составъ его—2228; обзоръ дѣятельности его съ 1861 г.—3250; протоколы его засѣданій—2224, 2259, 2344, 2358, 2403, 2450, 2533, 2726, 2841, 3137, 3245, 3379, 3396, 3474, 3559, 3694, 3848, 3903, 3991, 4125, 4269, 4439, 4562; отчеты его—2261, 2534, 3246, 3398, 3561, 3695, 4125, 4269, 4439, 4562; Музей его—3112, 4739, 4835.

2. Общественныя учрежденія.—Сословія.

Очерки обществен. дѣятельности во Владимір. губерніи. 2953, 3820, 4091.

Вліяніе праздниковъ на экономическое положеніе Россіи. 2572.

О прислугѣ. 3232.

О бородачахъ и раскольникахъ. 7020.

Татаринъ—князь. 793.

Дворянство Владимірской губерніи: къ исторіи его—3615, 7019; столѣтіе—5461; торжество по случаю полученія Высочайшей грамоты—125; памятникъ преданности къ Царствующему Дому—1273; депутація дворянства для принесенія Государю Императору Всеподданнѣйшей благодарности за благоволеніе къ нему—1423; собранія его во Владимірѣ для выборовъ—73, 364, 1525, 1536, 1903, 2124, 2256, 2515, 2635, 2757, 3550, 3680, 4752, 5394, 7194; балы, маскарады и пр.—207, 776, 1413 б, 1418, 1568.

Сельское училище для дворянскихъ дѣтей. 1167.

Дворянскій домъ во Владимірѣ. 1903.

Ремесленники во Владимірѣ. 3232.

Фабричный, мастеровой и рабочій классъ въ Шуѣ и уѣздѣ. 937.

Евреи—избіеніе ихъ. 5324.

Полученіе во Владимірѣ манифеста о дарованіи крѣпостнымъ людямъ правъ состоянія свободныхъ сельскихъ обывателей. 2193.

Комитетъ по крестьянскому дѣлу во Владимірѣ—2055; губернское присутствіе по крест. д. во Вл.—2193.

Крестьяне: временно-обязанные—2286; къ пересмотру положенія о нихъ—6696; выборы въ крест. быту—2381, 2475; мірской сходъ—2363; мірскія повинности крест. меленков. уѣзда—3570.

Выкупная операція во Владимір. губ.—4091, 4242; пониженіе выкупныхъ платежей—5251.

Народное продовольствіе—95; нужно ли имѣть хлѣбъ въ запасныхъ магазинахъ—2270; запасные магазины общественные—815.

Об-во улучшенія народнаго труда—5628, 5674, 5718, 5741, 5744, 5900, 6652, 6660, 7314.

Земскія учрежденія—2481, 2743, 2809, 3696, 3773, 3837, 4841, 5923, 7263.

Земство—*губернское*: 2806, 2953, 3112, 3232, 3272, 3391, 3470, 3550, 3625, 3820, 3966, 4608, 4752, 4887, 4996, 5114, 5254, 5394, 5518, 5937, 7056; *уѣздныя*: Владимірское—2635, 3161; Александровское—2667; Вязниковское—2676, 2677, 2681; Муромское—2543, 2629; Суздальское—2515, 2620, 3133, 3249.

Городское управленіе—3691, 6439, 6499.

Устройство и хозяйство городовъ Владимір. губ.—2082; расходы и доходы ихъ—2872, 3406; запасные капиталы ихъ—3416.

Городское управленіе во Владимірѣ—2256, 2371, 2427, 2430, 2453, 2481, 2635, 3391, 3820; въ Переславлѣ—3683; въ Суздалѣ—3689; въ Шуѣ—2122.

3. Общественное благоустройство.

(Призрѣніе, продовольствіе, больницы и пр.).

Бѣдствія Эллады. 6301.
Программа для собиранія свѣдѣній по пищевому довольствію населенія. 5379.
Пострадавшіе отъ неурожая, голодающіе и оказаніе имъ помощи. 2953, 2974, 2998, 3680, 3808, 3820, 3914, 3918, 6014, 6018, 6080, 7056.
Христорождественское славленье у голодающихъ. 3917.
Бѣдные. Помощь имъ: во Владимірѣ—133, 302, 431, 542, 1039, 1110, 1204, 1348, 1536, 1903, 2256, 2481, 2806, 2953, 2992, 3043, 3112, 3139, 3232, 3243, 3390, 3391, 3680, 3820, 3964, 3966, 4091, 4239, 4683, 4966, 5254; въ Вязникахъ—3103, 4100; въ Муромѣ—3567, 5633; въ Судогдѣ—3117, 3301, 3850; въ Суздалѣ—1699, 5517; въ Шуѣ—3113, 5112; въ Юрьевѣ—1709.
Нищенство—6063, 6406; Комитетъ въ Москвѣ о просящихъ милостыню—249.
Благотворительность—5640, 5678; преміи за сочиненія по вопросамъ благотворительности—6721.
Общественная благотворительность во Владимір. губ. 6443.
Об-во для оказанія временной помощи бѣднымъ во Владимірѣ и въ губерніи. 6337.
Дома Трудолюбія—6299. 6585; во Владимірѣ—6354, 6491; Попечительное о Домѣ Труд. О-во во Владимірѣ—6349, 6411, 6564.
Безплатная чайная и дешевая столовая во Владимірѣ—6205; въ с. Палехѣ—6281, 6407.
Церковныя попечительства, какъ первоначальная форма христіанской благотворительности—6967; прих. попечит-во въ с. Дощатомъ заводѣ—7347; въ с. Аньковѣ—4900; церк.-приход. О-во въ с. Тейковѣ—5834, 6120.
Благотворительное О-во во Владимірѣ. 3680, 3751, 3820, 3844, 3966, 3993, 4094, 4123, 4241, 4403, 4476, 4479, 4534, 4608, 4689, 4840, 4875, 4887, 4962, 4996, 5114, 5363, 5394, 5481, 5518, 5616, 5630, 5695, 5728, 5828, 5844, 5927, 5937, 6012, 6060, 6106, 6124, 6156, 6193, 6223, 6295, 6424, 6491, 6617, 6620, 6753, 6881, 7056, 7167; въ Шуѣ—4798, 5515; въ Иваново-Вознесенскѣ—6717.
Домъ призрѣнія въ г. Шуѣ. 6375.
Ночлежный домъ въ г. Иваново-Вознесенскѣ. 6123, 6222.
О-во „Помощь въ чтеніи больнымъ и бѣднымъ", въ Спб. 6715.
О-во попеченія о семьяхъ ссыльно-каторжныхъ. 6723.
На помощь сибирскимъ переселенцамъ. 6843.

Облегченіе участи глухонѣмыхъ. 6874.
Общественная помощь слѣпымъ. 6572; сборъ пожертвованій въ пользу слѣпыхъ—6722; Маріинское попечительство для призрѣнія слѣпыхъ—4850, 4859, 4978, 5086, 5231, 6415, 6569; Владимірское отдѣленіе Попечительства о слѣпыхъ—6491, 6978, 7056.
Вдовы,—помощь имъ въ Ив.-Вознесенскѣ. 5842.
Маріинскій капиталъ въ пользу вдовъ и сиротъ врачей. 132.
Пріютъ для дѣвочекъ—сиротъ врачей, въ Спб. 7174.
„Манассеинскій рубль". 6020.
Дѣтскіе Пріюты—795; происхожденіе ихъ—744; Вѣдомство ихъ въ прошломъ и настоящемъ—6601.
Главный Центральный Комитетъ для сбора пожертвованій въ пользу дѣтскихъ пріютовъ Вѣдомства учрежденій Императрицы Маріи. 6487, 6640.
Владимірское Губернское Попечительство дѣтскихъ пріютовъ. 2523, 6990, 7144.
Дѣтскіе пріюты въ губерніи—1496; во Владимірѣ—373, 417, 421, 490, 1584, 1696.
Александринскій Дѣтскій Пріютъ во Владимірѣ—558, 704, 1696, 2371, 2481, 2635, 2953, 2969, 3966, 5844, 6297, 6298, 6302, 6620, 6888, 7056; Маріинскій д. п. въ Гавриловскомъ посадѣ—1141, 1240, 1359; въ Переславлѣ—7173.
Александровскій домъ призрѣнія дѣтей въ Иваново-Вознесенскѣ. 3719.
Пріютъ для подкидышей въ Муромѣ. 2485, 2543.
Страннопріимный домъ при Успенскомъ соборѣ во Владимірѣ. 3391, 3849, 5003, 5419, 5665, 5878, 5909, 5970, 6057, 6147, 6636, 7352.
О пьянствѣ и средствахъ къ искорененію его. 1011, 3910, 3911, 5008, 5887, 5976, 5988, 6064, 6126.
О трезвости (движеніе противъ пьянства). 2073, 2118, 3728, 3733, 3811, 3823, 4052, 6035, 7171.
Товарищество трезвости, крестьянское. 41.
Общество трезвости въ с. Щербовѣ—5973, 6088; въ пог. Ильинскомъ-Телешовѣ—6533; въ с. Ставровѣ—6752, 7030; въ гор. Иваново-Вознесенскѣ—6839.
Приказъ Общественнаго Призрѣнія. 78, 316, 806, 1116.
Народное здравіе и обществен. призрѣніе во Владимір. губерніи. 791, 910, 3473, 6208, 6318, 6324, 6445.
Врачебная часть въ шуйскомъ уѣздѣ. 4127.
Техническія правила для фабрикъ и заводовъ для уменьшенія несчастныхъ случаевъ—4571; осмотръ здоровья рабочихъ на фабрикахъ—3550.
Ветеринарная часть,—устройство ея земствомъ. 2809.
Нѣчто объ убогихъ домахъ—902; Домъ убогій въ Суздалѣ—1985, 2989; въ Шуѣ—1976, 4543.

Богадѣленный домъ въ Ораніенбаумѣ—2578; въ Вознесенскомъ посадѣ—2406, 2529; Барбашевскій б. д. въ с-цѣ Яковлевѣ, алекс. у.—3764.

Богадѣльни въ гор. Владимірѣ: при земскихъ богоугодныхъ заведеніяхъ—3008, 3232; городская—5934, 6354; б. Рождественская въ г. Вязникахъ—5178, 5346; Щеголевская—въ г. Вязникахъ—3103, 4100; Шишкинская въ г. Суздалѣ—4676, 5860; Блохинская въ Суздалѣ—6292; въ г. Муромѣ—2485; въ с. Хозниковѣ, ковр. у.—3163, 3841; Ивашковская—госп. Мухановыхъ—3480.

Богоугодныя заведенія во Владимір. губ. 83, 316.

Больницы—сельскія. 276; б. Киселевыхъ въ Шуѣ—608; мастеровыхъ и рабочихъ въ Вознесенскомъ посадѣ—2130, 2650; земскія: въ г. Переславлѣ—3303; въ Гавриловскомъ посадѣ—4847; губернская—5305; межъуѣздная въ с. Бектышевѣ, пересл. у.—6593; въ с. Борисовскомъ, влад. у.—7135; въ г. Александровѣ—7161.

Лѣчебница для приходящихъ больныхъ въ Муромѣ—2485, 2529; частная въ г. Шуѣ—5727.

О губернскихъ медицинскихъ обществахъ и съѣздахъ врачей при участіи духовенства и земства—3190; первый съѣздъ земскихъ врачей Владимір. губ.—4971, 4996; съѣздъ для обсужденія мѣропріятій противъ сифилиса въ Россіи—6447.

Владимірское Медицинское Общество. 7130, 7132, 7133.

Минеральныя воды близъ гор. Славянска. 18; минеральный источникъ близъ с. Ареѳина, муром. у.—4463.

Къ вопросу объ уличномъ освѣщеніи. 2325, 4862.

Водопроводы: во Владимірѣ—2124, 2329, 2356, 2371, 2481, 2702—2704; въ Муромѣ—2441, 2446, 2460, 2861, 2867; въ Шуѣ—2632, 5210.

Выборъ мѣста и устройство поселенія. 118.

О деревенскихъ закутахъ. 3276.

О замѣнѣ соломенныхъ крышъ на сельскихъ постройкахъ. 6444.

Мѣры противъ пожаровъ. 368, 753, 2414, 2423, 4192, 4584, 6309.

Сельская противопожарная помощь. 230, 6323.

Пожарная команда во Владимірѣ—2375, 4752; въ Суздалѣ—2566.

Всероссійская передвижная пожарная выставка. 6735, 6855.

4. Пути сообщенія.—Почта.—Телеграфъ.

Открытіе во Владимірѣ строительной и дорожной комиссіи. 1163.

Изъ Горохов. залѣсья. О дорогахъ и почтовыхъ станціяхъ. 3596.

Пути сообщенія около Владиміра—3391, 4091, 4752; въ Переславлѣ—3683; въ Меленкахъ—3735.
Устройство шоссе отъ Симбирска чрезъ Муромъ во Владиміръ. 1064.
Дилижансы между Москвой и Н.-Новгородомъ. 314.
Экипажъ, новый, механика Фуша. 411.
Зимнія дороги. 1892, 1893, 4837, 4879.
Дороги сельскія—226; проселочныя—537.
Способы настилки и мощенія дорожныхъ гатей и дамбъ. 4856.
Желѣзныя дороги: Московско-Нижегородская—1079, 1903, 1932, 1940, 2013, 2055, 2124, 2171, 2193, 2215, 2256, 2371, 2372, 2396, 2478, 2806, 2814, 3391, 3395, 3933; о порядкахъ на Моск.-Нижег. ж. д.—2412, 2418, 2419, 2447, 2461, 2464, 2468, 2469; Шуйско-Ивановская—2405, 2835, 2844, 2846, 3026, 3113, 3395, 3719, 4861, 6213; Муромская—3164, 3166, 4326, 4482, 4483, 4607, 4698, 4705, 4722, 4757, 4864; до гор. Киржача—6217; отъ Юрьева—6303; отъ Иванова до Тейкова—6306; Юрьево-Польская—6358, 6364, 6895; Орѣховская—6495; Сибирская—3994; отъ Яффы въ Іерусалимъ—6460.
Деревянно-рельсовая дорога на заводахъ Шепелевыхъ. 1006.
Мастерскія подвижнаго состава на линіи Моск.-Ниж. ж. д. въ Ковровѣ. 4115.
Рѣчное судоходство въ губерніи—1442, 2081; по р. Клязьмѣ—1903, 2868; въ Муромѣ—2029, 2126, 2218, 2629; по р. Тезѣ—1042, 2322, 2378, 2501, 2671, 3118, 3239, 5736.
Акціонерное О-во пароходства по Волгѣ. 571.
Первое паровое судно—440; пароходъ буксирный—560; необыкновенная скорость ѣзды пароходовъ—678.
Приглашеніе судопромышленникамъ о переводѣ судовъ на Мстерскую пристань. 2376.
Рус. экспедиція кругосвѣтнаго плаванія. 4849.
О-во Добровольнаго флота и его крейсеры. 4440, 4471, 7306.
Пароходъ „Владиміръ": поднесеніе иконы—6875,—флага—6996.
О-во поданія помощи при кораблекрушеніяхъ—4205; Имп. Рос. О-во спасанія на водахъ—6291; Владимірскій отдѣлъ И. Р. О-ва спасанія на водахъ—6974.
Исторія почтъ—921, 1094; почтовые обороты въ Европѣ—2398; почтовая такса—132; табель прогонныхъ платежей—132; верстовые столбы—1106.
Почтовая часть въ губерніи—4535; во Владимірѣ—2124; въ Вязникахъ—4610, и уѣздѣ его—3568, 3727, 3989, 4105, 4276, 4444, 4553, 4720, 4871, 4990: въ Муромѣ—2218.
Сельская почтовая корреспонденція. 3172.
Голубиная почта. 632.
Телеграфъ—2120; телеграфное сообщеніе Владиміра—2055.

5. Судебное вѣдомство.—Мѣста заключенія.

Вступленіе въ чтеніе законовъ. 782.
Открытіе Владимірскихъ судебныхъ установленій. 2723.
Окружный судъ во Владимірѣ—2635, 2757, 3820; въ Александровѣ—3048; въ Муромѣ—3700, 3971; въ Суздалѣ—3249.
Судъ надъ разбойниками во Владимірѣ и разстрѣляніе ихъ. 2635, 2724.
Хороши прихожане, хороши и судьи. 5289.
Правила для всеподданнѣйшихъ жалобъ. 365.
Наказъ судебнымъ слѣдователямъ. 7265.
Арестантская рота во Владимірѣ—3107, 3420; въ Вязникахъ—4303, 4546, 4568.
Тюрьма женская во Владимірѣ. 2953.
Арестанты: чтенія для нихъ—3550; заработки ихъ—2953, 3047, 3111, 3229, 3382, 3545, 3684, 3838, 3965, 4097, 4320, 4478, 4606.
О-во земледѣльческихъ колоній и ремесленныхъ пріютовъ, близъ Владиміра, въ Пигановѣ. 6020, 6121, 6330, 6483, 6550, 6848.

6. Кассы, товарищества, общества, артели и пр.

Государственныя сберегательныя кассы. 6697.
Сберегательныя кассы для недостаточныхъ людей—351; служащихъ во Владимірѣ въ учрежденіяхъ Мин. Вн. Д.—6765; при Приказѣ обществен. призрѣнія—1158, 1483; при Ковровскихъ мастерскихъ—2984, 6218.
Владимір. Вспомогательная медицинская касса. 3290.
Ссудосберегательныя товарищества—3560, 5923; ходатайство объ открытіи его въ Гороховцѣ—6361.
О-во потребителей во Владимірѣ—6110, 6124, 6192, 6194, 6223; въ с. Кохмѣ—6420; въ Иваново-Вознесенскѣ—3156.
Страхованіе пенсій въ пользу рекрутъ. 57, 488.
Павловское кустарное попечительство. 6709.
Спб. Т-во „Олень". 203.
Нѣмецкое общество вспомоществованія на погребеніе умершихъ. 4379.
Страхованіе жизни и его развитіе въ Россіи. 5381.
О-ва застрахованія капиталовъ и доходовъ. 264, 1098, 1448.
Вспомогательное О-во купеческихъ прикащиковъ въ Иваново-Вознесенскѣ. 2818, 3142, 3235, 3236, 5938.
Контора комиссіонеровъ въ Дрезденѣ для пріисканія въ Россіи работниковъ. 2263.
Россійское морское и рѣчное страховое О-во. 696, 781.

О-ва взаимнаго страхованія отъ огня—2331, 4370, 4386, 6114; во Владимірѣ—2329, 6115, 7025; въ Муромѣ—2330; въ Киржачѣ—2522; въ губерніи—1884, 6976.

О-во для содѣйствія къ предупрежденію и пресѣченію пожаровъ. 4863.

Городскія добровольныя пожарныя общества: во Владимірѣ—6587, 6730, 6742, 6763, 6837, 7011, 7177; въ Меленкахъ—6751, 6853, 6994, 7153; въ Переславлѣ—6357; въ Юрьевѣ—6360.

7. Бюджеты.—Банки и другія кредитныя учрежденія.

Казенные и городскіе доходы во Влад. губ. 2864.

Государственный квартирный налогъ. 6200.

О положеніи акцизнаго дѣла во Владим. губ. 6745.

Государственный банкъ: вклады на вѣчное время—5326; условные счета—7176.

Государствен. Дворянскій земельный банкъ. 5734.

Банки—общественные и городскіе—492; сельскіе заемные—306.

Общественные банки: Вязниковскій—3846, 3977, 4106, 4548, 5217, 5480, 5620, 5832, 6013, 6578, 6727, 7013, 7152; Гаврилово-Посадскій—3595, 3731, 3788, 3862, 3919, 4043, 4106, 4187, 4554, 4693, 4992; Иваново-Вознесенскій—2673, 2700, 2991, 3123, 3263, 3400, 3590, 3744, 3862, 3891, 4008, 4106, 4271, 4287, 4588, 5501; Киржачскій—5621; Ковровскій—4007, 4106, 4261, 4420, 4540, 4700, 5080; Меленковскій—3150, 3257, 3408, 3588, 3716, 3859, 4106, 4420, 4560, 4967, 5228, 5493, 5615, 5835; Муромскій—3592, 3698, 3862, 4006, 4106, 4271, 4420, 4578, 4702, 4963, 5084, 5239, 5498, 5830, 6109, 6433, 6578, 6727, 7013, 7152; Суздальскій—3738, 4005, 4106, 4420, 4587, 4713, 4974, 5232, 5835, 6011, 6578, 6727, 6856, 7013, 7152; Шуйскій—2975, 3130, 3280, 3432, 3575, 3720, 3862, 3984, 4106, 4284, 4416, 4420, 4577, 4728, 4964, 5079, 5244, 5827, 5936, 6189, 6484, 6687, 7013, 7152.

Ярославско-Костромской земельный банкъ. 3686, 3983, 4106, 4268, 4420, 4559.

Москов. Международн. Торговый банкъ,—отдѣленіе его въ Ив.-Вознесенскѣ. 6356.

Что дѣлать лицамъ и учрежденіямъ, вложившимъ свои капиталы въ Скопинскій банкъ? 5071.

Уставъ Владимір. Земскаго Кредитнаго Общества. 2256.

Городской ломбардъ во Владимірѣ. 6116, 7333.

8. Торговля, ярмарки, цѣны.

Казенная продажа вина и ея результаты. 6732, 6749.
О существовавшемъ въ Шуѣ откупѣ и о вольной продажѣ вина. 2319.
О продажѣ общественнаго запаснаго хлѣба. 2071.
Торговый домъ купцовъ Зворыкиныхъ въ Муромѣ. 2030.
Обороты хлѣбной торговли муром. купца Смольянинова. 2088.
Складъ въ Москвѣ для продажи кустарныхъ издѣлій. 6287.
По поводу записки германскаго таможеннаго тарифа. 2442.
Пересмотръ тарифа по европейской торговлѣ. 3013.
Экономическое положеніе Владимір. губ. 6716.
Убытки офенямъ отъ бездорожья. 3632.
Программа ежегодной всероссійской аукціонной выставки продажныхъ лошадей въ Москвѣ. 7001.
О торговлѣ въ воскресные дни. 4057, 6538.
Владимірскій толкучій рынокъ. 1155.
Масляничные базары въ Вязникахъ. 4103.
Базары воскресные въ Иркутскѣ. 4201.
Иваново-Вознесенскій Комитетъ Торговли и Мануфактуръ. 6618.
О предметахъ торговли въ сѣверо-восточной Россіи, въ древности. 449.
Взглядъ на торговлю съ запросами. 3226.
О торговыхъ и кредитныхъ оборотахъ по миткале-ткацкой и ситце-набивной промышленности во Владим. губ. 1912.
Коммерческая компанія для торговли въ Закавказьѣ. 990.
О книготорговлѣ. 2448.
Торговля во Владимір. губ.: желѣзными издѣліями—1742, кожей, кожевеннымъ товаромъ и щетиною — 1530, льномъ—1547, саломъ —1572, ситцами, миткалемъ и бумажной пряжей—2003, 2031, шерстью—1526; досками для иконъ въ сл. Мстерѣ—2636.
Торговля желѣзомъ въ муром., судогод. и владимір. уѣздахъ—1480; церковными вещами во Владимірѣ—1507.
Торговыя дѣла въ шуйскомъ краѣ—2252, 2315, 3311, 4288; въ г. Шуѣ—1975, 2091, 2217, 2284, 2307, 2327, 2491, 3251, 5632; въ Муромѣ—1959, 2629; въ Суздалѣ—2491; въ с. Ивановѣ—2022, 2048, 2254; въ Меленкахъ—2099; въ Переславлѣ—4741.
Мѣста сбыта ситцевыхъ издѣлій с. Иванова. 1515.
О мѣрахъ улучшенія сбыта зерновыхъ хлѣбовъ. 2854.
Хлѣбная торговля на Холуйской пристани. 1694, 1836, 1914, 1987, 2067, 2144, 2200, 2271, 2339.
Магазинъ русскихъ издѣлій въ Москвѣ. 444.
Ярмарки и базары во Владимір. губ.—319, 1470; во Владимірѣ—1805, 2396, 4887, 5518; въ Вязникахъ—3894; въ сл. Холуѣ—427, 1475, 1633, 1955, 2217, 2312, 2355, 2362

2470, 3292, 3597, 4136, 4486; въ Ковровѣ—300, 1557, 1702; въ с. Воскресенскомъ, ковр. у.—1921; въ с. Зименкахъ, ковр. у.—2016; въ меленков. у.—2018; въ Муромѣ—172, 252, 456, 2218; въ Суздалѣ—1672, 2043; въ шуйскомъ краѣ—1839; въ Шуѣ—108, 135, 179, 424, 1804, 2069, 2217, 2247, 2272, 2312; въ Иваново-Вознесенскѣ—1438, 1486, 1666, 2010, 2037, 2217, 2312, 3562; въ с. Пупкахъ, шуйск. у., Николо-Шартомская яр.—251, 383, 1465, 1602, 1768, 1863, 1950, 2039, 2276, 2512; въ с. Васильевскомъ, шуйск. у.—1943; Нижегородская—2217, 2290; въ с. Парскомъ, костром. губ.—2217.

Цѣны на соль въ губерніи. 7; на точу миткаля—1930.

Непомѣрное возрастаніе цѣнности лѣсовъ въ наше время—5230.

Цѣны на разн. жизненные продукты: во Владимірѣ—3, 72, 137, 211, 298, 422, 502, 669, 840, 897, 1023, 1099, 1171, 1358, 1508, 1532, 1697, 1808, 1904, 2055, 2064, 2124, 2850, 3467, 3550, 3571; въ Муромѣ—2126; въ Александровѣ—2057; въ Шуѣ—2068, 2122, 2203, 2217; въ Иваново-Вознесенскѣ—2033, 3471.

Цѣны въ Иваново-Вознесенскѣ: на ткачество миткалей—2034; работъ на фабрикахъ—2038; за провозъ товаровъ—2220.

Цѣнность монеты и лажъ ассигнацій между торговцами и фабрикантами въ с. Ивановѣ и окрестностяхъ. 2054.

Оптовыя цѣны на муромской пристани—1626, 1710, 1938; на Холуйской пристани—1605, 1704, 1809, 1905, 2042, 2059.

V. СЕЛЬСКОЕ ХОЗЯЙСТВО.—ПРОМЫШЛЕННОСТЬ.

а) Сельское хозяйство.

1. Сельское хозяйство вообще и земледѣліе.

Бесѣды о наукѣ сельскаго хозяйства. 2186, 2188.

О распространеніи практическаго сельск. хозяйства. 19.

Общія причины медленности улучшеній въ сельск. хозяйствѣ. 178.

Земледѣліе,—исторія его. 184, 413, 834, 2657.

Замѣтки—для сельскихъ хозяевъ. 529, 667, 1115, 4794, 5959, 6718.

Полоса чернозема во внутренней части Россіи. 361.

Почва Владимір. губ.—1318; въ муром. у.—5482.

Объ увлажненіи почвы поливкою—1319.

Практическій опытъ къ изслѣдованію земли въ свойствѣ ея для земледѣльческаго хозяйства—777.
Увеличеніе урожаевъ и плодородія земли. 160.
Удобреніе: компостъ—109; фосфоритная мука—5729, 5732, 5831, 5841, 5921, 5922, 6009, 6198, 6726; удобреніе полей—268.
Правительствен. содѣйствіе къ учрежденію и содержанію опытныхъ полей. 6410.
Польза глубокаго паханія песчаныхъ полей. 993.
Гигіена пахатныхъ полей. 6873.
Польза отъ конопляной костриги въ сельск. хоз. 1276.
Взаимодѣйствіе климата и лѣса. 6747.
Климатъ Россіи въ первой четверти XVIII в. 375.
Прозябеніе осени 1842 г. 496.
Весна и лѣто 1853 г. и ихъ вліяніе на растительность. 1622.
Выборъ времени для посѣва хлѣбныхъ и др. растеній. 702.
Крестьянское замѣчаніе — въ какое лѣто какою рожью сѣять. 988.
О важномъ открытіи въ водохлорной кислотѣ силы ускорять произрастаніе. 399.
Предохраненіе хлѣба отъ градобитія. 846.
Замѣчанія крестьянъ о посѣвѣ и урожаяхъ. 193.
Общественныя запашки. 671.
Хлѣбопашество вольно-наемнымъ трудомъ въ шуйск. у. 2269.
Объ устройствѣ образцовой фермы около Владиміра. 2165.
Удѣльное имѣніе во Владимір. губ. 2664.
Хлѣбопашество и заработки сельскихъ жителей шуйск. у. 3995.
Уборка хлѣба и цѣны на рабочія руки. 4592.
О разведеніи тростника. 448.
Бактеріологич. лабораторія Мин. Земл. и Госуд. им. 6473, 6594.
Музеумъ сельско-хозяйств. произведеній Россіи. 2198.
Естественно-историч. музей мѣстный и Проектъ нормальнаго устава. 5723.
Император. Вол.-Экономическое О-во. 2535, 2854, 2901, 4413.
О-во Сельскаго Хозяйства въ Юрьевѣ, владимір. губ. 1620, 1658, 1678, 1679, 1696, 1725, 1779, 1796, 1805, 1884, 1888, 1922, 1948, 2108, 2124, 2168, 2212, 2255, 2256, 2264, 2303, 2314, 2480, 2638, 2686, 3040, 3112, 3124, 3228, 3254, 3421, 3825, 3858, 3864, 4109, 4447, 4474, 4552, 4579, 4595, 4599, 4710, 4836, 4853, 4882, 4960, 4989, 5103, 5225, 5371.
Урожай хлѣба, ягодъ и пр.—95, 640, 1896; въ Россіи—505, 674; у. хл. и травъ во Владимір. губ.—908, 1468, 1514, 1726, 1874, 3466, 4114, 4563, 4701, 4986; погода и урожай хлѣбовъ въ шуйск. краѣ—2122, 2217, 2305, 2367, 2502, 2660, 2832, 3010, 3298, 3383, 4286, 4565, 4711,

4848, 4975; у. ягодъ во Владимірѣ—1205, 1536, 1696; ур. хл. и травъ въ муром. у.—5478.

Обзоръ Владимір. губ. въ сельско-хозяйствен. отношеніи. 1439, 1615, 1779, 1888, 1948, 4855, 4868, 5090, 5092, 5096, 5106, 5234, 5235, 5246, 5375, 5383, 5504, 5511, 5627, 5735, 5837, 6108, 6215, 6312, 6435, 6893, 6894, 7022, 7136.

Сельско-хозяйствен. очеркъ шуйскаго у.—2207, 3022.

Новые продукты, добытые изъ полеваго хвоща и бывшіе на выставкѣ во Владимірѣ. 2061.

Правила для выставокъ сельскихъ произведеній. 2719, 3158.

Выставка сѣмянъ и всякихъ сельско-хозяйствен. растеній. 5929.

Выставка сельскихъ произведеній во Владимірѣ. 2086, 2219, 2230, 2243, 2253, 2338, 2347, 5625; въ с. Боголюбовѣ—862; въ г. Юрьевѣ—1678.

Сельско-хозяйствен. выставка въ Спб. въ 1860 г.—2166, въ 1870 г.—3265, 3282; въ Москвѣ—2380, 6430; въ Ярославлѣ—2169; въ с. Великомъ, ярослав. губ.—841.

Всемірная выставка 1894 г. въ Антверпенѣ. 6209.

Всероссійскій съѣздъ сельскихъ хозяевъ въ Москвѣ—6430, 6488; въ Спб.—7018.

Актъ испытанія зерноотборника Шиманскаго—3234.

Объ употребленіи молотилокъ въ переслав. у.—3411.

Депо для продажи сѣмянъ и земледѣльч. орудій во Владимірѣ. 2055.

Борьба съ врагами растеній—128, 7048.

Нападеніе насѣкомыхъ на лѣса и сады средней Россіи. 6461.

О вредныхъ насѣкомыхъ и ихъ истребленіи. 7226.

Животныя, вредныя для плодовъ и сѣмянъ. 332.

Воробьи,—средство отгонять ихъ. 612.

Головня, куколь,—очищеніе хлѣба отъ нихъ. 170, 266.

Гусеница,—сохраненіе сѣмянъ озимой ржи отъ нея. 497.

Жукъ майскій,—предохраненіе отъ поврежденія личинкою его древесныхъ посадокъ. 5726.

Зерновая совка,—объ истребленіи ея. 6594.

Мошка,—средство отъ нея—283, 728, 735.

Муравьи,—средство отъ нихъ. 804.

Мыши, мышеядь,—борьба съ ними и средства. 64, 623, 1466, 3278, 6347.

Непарный шелкопрядъ,—борьба съ нимъ. 6296.

Пильщикъ хлѣбный. 6199.

Саранча. 353, 2013.

Спорынья,—очищеніе отъ нея хлѣба и предосторожности. 16, 185, 195.

Улитки садовыя,—средство противъ нихъ. 157.

Черви,—предохраненіе отъ нихъ и борьба съ ними: въ огородахъ—115, 576; на поляхъ—134, 164, 356, 708, 825, 946, 951, 1082, 3160, 6113.
Греча—происхожденіе ея и употребленіе. 409.
Картофель—826; сѣмяна его—736; культура его во Владимірск. губ.—6740; какъ разводить его—149; средство имѣть его ранній—234; сохраненіе въ кучахъ—484; синій арабскій—244; вредъ скашиванія ботвы—635; эпидемич. болѣзнь его—1029; зараза его—936; вредъ отъ употребленія незрѣлаго—262; употребленіе мерзлаго и испорченнаго—541, 665; приготовленіе пива изъ картофеля—267,—свѣчей—687.
Клеверъ исполинскій. 280.
Конопель необыкновен. величины. 162, 405.
Ленъ: опыты надъ псковскими и ярославскими сѣменами его на почвѣ Владимір. губ.—5479; сборъ его и конопли во Влад. губ.—2005; урожай его и пеньки—1623; посѣвъ и разработка его въ меленков. у.—4014; улучшенная выдѣлка и обработка его—275; ленъ самаго тонкаго приготовленія—147, 269; лѣтняя мочка его—5243, 5377; машины для чески и трепанія его—161.
Овесъ—уборка съ полей. 168.
Подсолнечникъ—извлеченіе изъ него масла и пр. 201.
Пшеница,—происхожденіе ея—270; очищеніе ея отъ посторон. зеренъ—1124.
Рисъ—употребленіе его въ печеномъ хлѣбѣ. 711.
Рожь—посѣвъ ея весною вмѣстѣ съ овсомъ или ячменемъ. 878.
Ячмень озимой—разведеніе его. 177.
Хлѣбъ,—замѣна его во время неурожая др. растеніями—845; хл. заплѣснѣвшій—употребленіе его—55; хл. зерновой, собираемый безъ вспашки, безъ удобренія на землѣ самой безплодной—299.
Озимой рапсъ. 709.
Луговодство: объ усовершенствованіи пойменныхъ луговъ—2167; о выгодахъ обращенія луговъ естественныхъ въ искусственные сѣнокосы—2079; о сѣнокошеніи—1382; сушка лугового сѣна—1387; сволачиваніе сѣна—1388; улучшеніе луговъ и выгоновъ, покрытыхъ кочками—341.
Дикорастущія кормовыя травы. 1390.
О косахъ. 1386.

2. Скотоводство, птицеводство, рыболовство и пчеловодство.

Животныя,—долголѣтіе ихъ—385; вліяніе на нихъ соли—752; вредъ имъ отъ человѣка—995.
О-во покровительства животнымъ. 3114.

Животныя хищныя и ядовитыя во Владимір. губ. 208.
Скотоводство во Владимір. губ.—6449; въ суздал. у.—6596.
Скотъ,—кормъ для него изъ древесн. листьевъ—182; предосторожности при выгонѣ его—1367; страхованіе его—713.
Скотъ рогатый—улучшеніе его—347; увеличеніе удоя молока у коровъ—1125; выставки рогатаго скота въ Москвѣ—3585, 7143.
Молочное хозяйство,—собираніе свѣдѣній о немъ—4860; приготовленіе сливочнаго масла въ прокъ—861; передвижная маслодѣльня во Влад. губ.—6434.
Приглашеніе рус. овцеводовъ доставлять руно на выставку въ Альтенсбургъ. 432.
Выставка мелкихъ животныхъ и птицъ въ Спб. 3128.
Коннозаводство: правила выдачи премій сельскимъ жителямъ—849; частные конскіе заводы во Влад. губ.—522, 934; правила выставки и возовыхъ испытаній рабочихъ лошадей въ г. Александровѣ—3710.
Рысистые бѣга во Владимірѣ и О-во рысистыхъ бѣговъ. 1696, 1899, 2090, 2097, 2158, 2210, 2279, 7160.
Птицеводство: Россійское О-во сельско-хозяйствен. птицевод.—6615; выставки—6191, 6289, 6857.
Рыбоводство—1426; искусственное размноженіе рыбы—1173.
Рыболовство—1454, 6409; рыбная ловля: на Клязьмѣ „громомъ"—49, 1747; „курганы"—2078; на р. Тезѣ—2201; въ муром. у.—367, 7017; въ вязник. у.—2321, 3422; въ Переслав. озерѣ Плещеевѣ—1440, 1593.
Кружокъ любителей рыболовства во Владимірѣ. 6354.
Рачій моръ въ муром. у. 6321.
Сохраненіе рыбы живою при перевозѣ. 610.
Пчеловодство—592, 864, 3580, 4632; въ александр. у.—4010.
Пчелы—766, 6453; абхазскія пч.—6027; средство умножить пчелиныя семьи—5335.
Пчеловодная выставка въ Спб. 6197.
Воскъ—происхожденіе—516, бѣленіе его—668.
Медъ—цѣлебныя свойства его—6159, 6426.
Охота во Владимір. губерніи—1727, 3624.

3. Садоводство; огородничество; лѣсоводство.

Сохраненіе огородныхъ и садовыхъ сѣмянъ. 156.
Выставка садоводства, плодоводства и огородничества въ Спб. 5926.
Садоводство—790; во Владимір. губ.—1447, 1895, 5366.
Монахи—первые садоводы въ Россіи. 5861.
Курсы садоводства и огородничества въ Киржачѣ. 6358.
О климатѣ Владим. губ. въ отношеніи къ садоводству. 1459.
Сады,—возобновленіе запущенныхъ—7038; сады владимірскіе—2895.

Какой почвы требуютъ нѣкоторыя плодовыя деревья—1053; употребленіе животноугольнаго тука въ садоводствѣ—236; способъ усиливать прозябеніе плодовыхъ деревъ—284.
Питаніе растеній въ приложеніи къ садоводству. 961.
Пересадка растеній—1320; отводки черенками—799.
Международная выставка садоводства въ Спб. 2878; плодоводства—6214.
Практич. замѣтки для садоводовъ. 5, 35.
О происхожденіи нѣкоторыхъ фруктовыхъ деревъ и кустарниковъ. 1236.
Страна яблоней. 1219.
Вишни: породы ихъ во Владимір. губ.—1230; необыкнов. величины вишневое дерево—384; урожай яблокъ и вишенъ—1653, 1994; опасность отъ непромытыхъ вишенъ—582.
Лимонъ. 1179.
Средство имѣть крупную смородину и крыжовникъ. 1254.
Розовый кустъ—великанъ. 1243.
Способъ получать самыя махровыя астры. 1379.
Огородное сѣмяноводство въ Россіи. 6728.
Капуста—посадка ея—155; китайская бѣлая—282.
Кофе цикорный, Ростовскій и Суздальскій. 9.
Лукъ—способъ развести его. 802.
Макъ,—необыкновен. урожай его въ вязников. у. 1659.
Табакъ. 977.
Лѣсное хозяйство въ Россіи. 379.
О лѣсахъ и лѣсной промышленности во Владимір. губ. 896.
Вліяніе луны на деревья. 1215.
Сохраненіе лѣсовъ и деревьевъ—291; положеніе о сбереженіи лѣсовъ—7334; объ истребленіи лѣсовъ—4042.
Заклязьемскій боръ и залѣсная половина горохов. у. 4586.
Лѣсъ—въ муром. у.—5214; въ шуйск. у.—5241.
Деревья въ Европейской Россіи. 287.
О нѣкоторыхъ лѣсныхъ деревьяхъ. 1162.
Березта. 2063.
Пенекъ и его цѣнность. 2032.
Лѣсъ для строеній—употребляемые сорта его. 340.
Замѣчательные дубы и береза—633; исполинскія деревья—1218; сосны 400-лѣтнія—643; сосны сросшіяся—645.
Нѣчто объ осинѣ. 727.
Бамбукъ. 1202.

4. Домоводство.

Объ употребленіи въ пищу соленыхъ судаковъ. 1795.
О приготовленіи свѣжихъ и квашеныхъ овощей въ прокъ. 1773.
Лепешки изъ свекловицы, рѣпы и моркови. 190.

Плоды сушеные—приготовленіе ихъ. 151.
Англійскій разсолъ для соленія мяса. 1247.
Уксусъ,—приготовленіе его. 803.
Свѣчи изъ картофеля—498; домашнее приготовленіе свѣчей—65, 585.
Солодъ—555; уничтоженіе затхлаго вкуса муки—566.
Сахаръ изъ картофеля, домашн. приготовленія. 274.
Напитокъ для пѣшеходовъ, охотниковъ и пр. 309.
Выморозки изъ клюквы. 906.
Пиво изъ гороховыхъ стручьевъ. 733
Грибы ядовитые,—признаки ихъ. 597.
О полезномъ растеніи Марь-Квиноа. 26.
Кустарникъ для живой изгороди. 273.
Новый способъ вставлять зимнія рамы безъ замазки. 1889.
Обновленіе старыхъ стеколъ. 912.
Смазка или насыпь для половъ. 720.
Новая штукатурка. 748.
Фонари для сельскихъ жителей. 756.
Мебель—полировка ея—758; мастика для окраски и полировки половъ—788.
Способъ защищать стѣны отъ гнилости. 772.
Осушеніе воды въ ямахъ, погребахъ и пр. 1246.
Колодези—копаніе ихъ—189, 2488; способъ узнавать состояніе воздуха въ нихъ—4168.
Очищеніе воды горькимъ миндалемъ—104; водоочистительн. машины домашняго устройства—154.
Склеиваніе различной посуды—796.
Клей изъ рыбьей чешуи—734.
Ткани,—способъ дѣлать ихъ непромокаемыми—222; какъ узнать ноское и крѣпкое сукно—963; какъ выводить различныя пятна—619, 1207, 1248, 1890.
Возстановленіе полинявшихъ и вытершихся чернилъ на рукописяхъ—761, 1199; о выводѣ пятенъ съ бумаги—1890.
Средство сдѣлать бумагу несгораемою. 660.
Растенія засохшія—средство оживлять ихъ. 117; деревья, старыя, поврежденныя,—какъ сохранять—124.
Сырыя помѣщенія—защита отъ вредныхъ испареній—248, 4816.
Средство противъ вреда только что выбѣленныхъ комнатъ. 145.
Ядовитое дѣйствіе зеленыхъ обоевъ. 900.
Дрова: заготовка ихъ—27, 305; замѣна ихъ—198.
Нагрѣваніе печей съ уменьшеніемъ дровъ. 1054.
Очистка дымовыхъ трубъ и жилья—топливомъ изъ осины. 48.
Какъ потушить керосиновое пламя. 4079, 4811.
Истребленіе—клоповъ—520, прусаковъ и таракановъ—577.
Общеполезныя свѣдѣнія—698, 6363, 6497, 6623, 6762, 6897, 7057, 7195.

б) Промышленность.

1. Сельская промышленность.

Кустарные промыслы—4703, 6599; во Владимір. губ.—6748, 6754, 6983.
Разведеніе корзиночной ивы. 6501.
Иконописаніе—4087; Суздальская иконопись—443, 4012; въ Шуѣ—1360; въ вязников. у.—2520, 4602, 6319, 7192.
Искусство золоченія въ Россіи—824; посредствомъ гальванизма—166.
Производство серповъ во Владим. губ. 6979.
Овчинно-шубная промышленность во Влад. губ. 1771; дубленіе кожъ—301.
Льно-обдѣлочное заведеніе во Влад. губ. 5238.
Очеркъ развитія льняной промышленности во Влад. губ. 2328.
Промыслы жителей Влад. губ. 294, 821, 915, 1436, 2050, 2889, 5386, 6313.
Разработка лѣса. 2184.
Ярославское полотно. 719.
Вольные ямщики. 3569.
Копи во Владимір. губ.: известковыя—1886, алебастровыя—1861.
Промышленность жителей г. Александрова—1618; 2-го стана алекс. у.—6219; Константинов. волости, алекс. у.—6887; добываніе трюфелей въ алекс. у.—2890; игрушечный промыселъ въ алекс. у.—2894.
Промышленность жителей Владимір. у.—272.
Гор. Вязники и Вязников. у. въ промышленномъ отношеніи—4, 483, 1778, 1851, 2652, 4736; въ вязник. у.: плетеніе лаптей и пещерковъ—3104; коптель, или копченое серебро—3126; литье мѣдныхъ иконъ—3141; приготовленіе вишневаго морса въ г. Вязникахъ—3294; въ сл. Холуѣ: народная промышленность—1821; производство вышивокъ—6117; производство плащаницъ—3397; приготовленіе кистей—3125; въ сл. Мстерѣ: промышленныя заведенія—4469; женскій трудъ—4110; раскраска картинъ—4961; производство фольговыхъ иконъ—3472, 4723; золотошвейная промышленность—3974; живописное и иконостасное—4309; сусальное производство—3029.
Гороховецкій уѣздъ: сельская промышленность—1746; шерстяная—1596; доходность льняной культуры—5240; гороховскія нитки—1533.
Ковровскій у.: промышленность—1746; производство рѣшетъ—1080; добываніе извести—1597, 1660; промышлен. с. Лежнева—1802.

Меленковскій у.: промышленность жителей—1757, 1918, 2062, 6710; льняная—1087, 2633, 2662, 5372; смологонное производство—5361; пастушничество—3268; плетеніе коробицъ—5376; известковое производство—2663; фабрикація рогожъ—2875.
Муромскій у.: промышленность жителей—279, 1746, 5822, 6698, 6710; кустарные промыслы—4845, 4958, 5618; колодезники—6842; производство сундучныхъ замковъ—5387; выдѣлка тюленьихъ шкурокъ—5505; выдѣлка валяныхъ сапогъ и производство желѣзныхъ сапожныхъ шпилекъ—6104; клееварное производство—5833; добываніе желѣзной руды—1660; добываніе алебастра—110, 1589, 2995.
Покровскій у.: муравьиный промыселъ—4544.
Гор. Судогда и его уѣздъ: промышленность—1339, 1686; добываніе известняка въ с. Картмазовѣ—1003.
Суздальскій уѣздъ: промышленность—1618, 1683, 1944, 2830.
Шуйскій у.: немануфактурная промышленность—407, 1746, 1957, 2310; волость Мардасъ и ея промышленность—1782; чулочное рукодѣлье—2140; валеночное рукодѣлье—2142; овчинно-шубное производство—2127, 2151; 4421; о золоченыхъ тканяхъ Старчикова—1245; промышленность с. Иванова въ 16—18 стол.—4449; Хритоновскія косы—1830.
О средствахъ къ оживленію и утвержденію промышленности сельскаго хозяйства. 293.

2. Фабрично-заводская промышленность.

Улучшенія по устройству фабрикъ во Влад. губ. 944, 1237.
Паровыя силы на фабрикахъ и заводахъ гор. Иваново-Вознесенска. 4151.
Самопрялка новая—200; ткацкій станъ полумеханическій—552; берды и карды—549; паровые котлы и машины—1302; промывная машина—2318; о нагрѣвательн. аппаратахъ и сбереженіи топлива—1743.
Выработка правилъ для уменьшенія числа увѣчій на фабрикахъ и заводахъ. 4158.
Объ опредѣленіи механиковъ. 524.
Настоитъ ли необходимость въ раціональномъ хозяйствѣ для рус. фабрикъ и заводовъ. 2041.
Улучшеніе мануфактур. матеріаловъ въ Россіи. 86.
Замѣтки по бумагопряденію и ткачеству. 2545.
О протыкальномъ способѣ обдѣлки прядильныхъ растеній—836; простой способъ обдѣлки прядильн. растеній—746.
О проклейкѣ бумажной пряжи для основы. 1840.
О бѣленіи вообще и о бѣленіи ирландскаго полотна. 485.
Лощеніе полотенъ и холста. 220.

Средство для открытія въ сукнѣ и шелков. матеріяхъ—бумаги или льна. 789.
Кумачъ и китайка. 450.
Новый способъ валянія суконъ. 325.
Процессъ простой обработки льна отъ сѣмени до полотна. 1640.
Новыя изобрѣтенія льнопряденія. 253.
Машина для мытья и вмѣстѣ трепанія льна. 1756.
Способъ къ усиленію льняной промышленности въ Россіи. 318.
Машина для дѣланія кирпича—173; землебитные кирпичи—45.
Добыча соды изъ сѣрнокислаго натра. 1901.
Владимір. Губернскій Мануфактурный Совѣтъ—2725, 2882; Комитетъ—3013, 3115.
Промышленность фабрично-заводская во Влад. губ.—1021, 6204, 6317; полотняная фабрикація во Влад. губ.—1689, 1772, 1868, 1935, 1988, 2065; во Владим. губ.: желѣзные заводы—1996; мѣдно-латунные заводы—1004; латунные заводы—1947; кожевенные заводы—1946; писче и оберточно-бумажныя фабрики и картонныя заведенія—4688; производство льнянаго масла—1755.
Гор. Александровъ въ мануфактурномъ отношеніи—691; красильныя заведенія въ г. Алекс.—1954; писче-бумажная фабрика въ алекс. у.—1185; Маргаритинскій химическій заводъ въ алекс. у.—1542.
Владимірскій у.—фабрики и заводы въ немъ—2699; паровая мукомольная мельница во Владимірѣ—2821; мыловаренный заводъ Козлова во Владимірѣ—1751, 1848; Собинская мануфактура—2225.
Вязниковскій у.: полотняная фабрикація—1090; льно-прядильная Демидова—3566, 3988, 5669; фабричное производство Сенькова—2056; Татаровская писче-бумажная фабрика Протасьева—3468.
Меленковскій у.: Гусевская бумаго-прядильная мануфактура—1084, 1521, 1928, 5009; хрустальный заводъ Мальцова—1518, 1926; заводы Шепелевыхъ—1006; Верхнеунженской чугуноплавильный заводъ—1665.
Муромскій у.: фабричное заведеніе стальныхъ издѣлій—1485; чугуно-плавильный заводъ—1441, 2053; Новошинская крупчато-мукомольная мельница—1495, 6713.
Переславль гор.: бумаго-прядильная мануфактура Борисовскихъ—1260, 3985; кирпичный заводъ Борисовскихъ—1264.
Покровскій у.: мануфактурная промышленность въ мѣстечкѣ Новозуевѣ—1769; писчебумажныя фабрики Соленниковыхъ (Сергіевская)—998, 1652, 1953.
Шуйскій у.: о началѣ заводовъ и фабрикъ въ Шуѣ и уѣздѣ—2631, 4454; фабрикантскія дѣла въ шуйск. краѣ—3311,

4288; мануфактурная промышленность—820, 1588; кожевенные заводы—1740; винокуренные заводы—4451; фабричныя дѣла въ гор. Шуѣ—2127, 2217, 2297, 5515, 5632, 5737; фабрика Попова въ г. Шуѣ—2292, 2293, 2351; ситценабивная мануфактура Каретникова въ с. Тейковѣ—837, 1523, 1967; ситцевое производство Балина въ с. Дуниловѣ—2119; Николошартомскія фабрики—1867; мукомольная мельница на р. Молохтѣ—4290; фабрики, заводы и мануфактурная промышленность въ г. Иваново-Вознесенскѣ—994, 1510, 1989, 2052, 2542, 5391; химическія производства на заводѣ Лепешкина—1971; Дмитровскій химическій заводъ—1732.

Юрьевскій у.—винокуренный заводъ. 1383.

Выставки: всемірная—1297; въ Парижѣ—всемірныя—2546, 4472; въ Филадельфіи—4146, 4323; въ Спб.—дѣтскихъ игрушекъ—5839, кустарно-промышленная—7158; въ Москвѣ—промышленно-художественная—4749, 4972; въ Казани, научно-промышленная—5925; въ Нижнемъ-Новгородѣ, въ 1896 г.—6300, 6307, 6428, 6463, 6470, 6581, 6584, 6595; во Владимірѣ—постоянная, мануфактурныхъ и заводскихъ произведеній—2635, 2806, 2953, 3041, 3112, 3820; женскаго художественно-ремесленнаго труда—5928.

См. еще исторію городовъ, селъ и пр.

VI. ГЕОГРАФІЯ.—ЭТНОГРАФІЯ.—СТАТИСТИКА.

а) Географія.

Император. Рус. Географическое О-во. 855, 1777.

Географическое положеніе Владимір. губерніи. 2116.

Географическо-статистическое описаніе гор. Меленокъ и уѣзда его. 3129, 3685, 3854.

Меленковскій у. въ гидрографическомъ отношеніи. 3886.

Географическо-статистическое описаніе муромскаго уѣзда. 4131, 4441, 4733, 5512.

Американцы на Мертвомъ морѣ. 1196.

Волга въ 1847 г. 1129.

Рѣка Влена. 514.

Озеро Лобное, суражск. у., черниговъ. губ. 1304.

Воды Владимір. губ.—1846; озера и болота во Влад. губ.—240; рѣки во Владим. губ.—243.

Владимірскій у.: Рѣчка Почайна около г. Владиміра—1451; озеро Поганое—1303, 1717; озеро Пловучее—509, 1303, 1458, 1717, 3009.

Вязниковскій у.: озеро Ламна—1673; озеро Юхро—2887, 3546.
Гороховецкій у.: озера и болота—255; рѣки—254.
Ковровскій у.: озеро Кумово—1654; озеро Кумиха—1654; плавающій островъ на озерѣ Коровьемъ, близъ дер. Озерки—63; озеро Коровье—1646; рѣки—250.
Переславскій у.: озеро Плещеево—1228, 1257, 1268, 1272, 1440, 1593, 2141, 3591; озера—261; рѣки—259.
Шуйскій у.: рѣка Теза—536; рѣка Молохта—4290; болото Вангирь—1637.
Юрьевскій у.—рѣки и озера—281.

б) Этнографія.

О собираніи свѣдѣній географич., статистич. и этнографическихъ. 948.
О сообщеніи свѣдѣній по этнографіи. 2886.
Программа для мѣстныхъ этнографич. описаній. 1777.
Рус. этнографич. выставка въ Москвѣ. 2537, 2806, 2866.
Программа для собиранія этнографич. данныхъ для антропологич. выставки. 4536.
Программа для собиранія народныхъ юридическихъ обычаевъ. 5924.
Дѣтскіе годы въ рус. народн. сказаніяхъ. 7190.
„Дѣйство происхожденія". 7027.
Въ царствѣ грибовъ. 6446.
Наборъ. 6884.
Стары дѣвы. 3259.
Крикуны (богоносцы). 6877.
Нравственныя замѣтки о Владимір. краѣ. 657.
Объ удовольствіяхъ рыбной ловли удочкой. 1454.
Дер. Корниловка, муром. у. (Этнографич. очеркъ). 3577.
Этнографич. замѣтки. 1616 (с. Бережокъ, юр. у.), 2438 а (шуйск. у.).
Вязниковскій уѣздъ. Этнографич. очеркъ. 3020.
С. Чаадаево, муром. у. Этнографич. очеркъ. 2849.
Осенніе вечера въ меленков у. 3458.
Капустникъ въ сл. Мстерѣ, вязник. у. 4291.
Пагубныя послѣдствія отъ непростительн. предразсудка. 819.
Склонность народа къ суевѣрію. 5769.
Понятіе черни о причинахъ холеры. 664.
Народныя суевѣрія въ шуйск. у. 2819.
О сновидѣніяхъ. 1030, 1121.
Простонародный календарь. 1036 б.
Январь мѣсяцъ въ народной Руси—7128; февраль—7131; мартъ въ простонародныхъ обычаяхъ и повѣрьяхъ—6988; апрѣль въ народной Руси—7148; май—7004; іюнь—

7014; іюль—7024; августъ—7031; сентябрь—7039; октябрь—7045; ноябрь—7051; декабрь—7054.
Майскіе народные повѣрья, праздники и гаданья. 6427.
Весна въ рус. народн. поговоркахъ и играхъ. 6418.
Пятница въ народномъ почитаніи. 6331.
Народный календарь и повѣрья въ шуйск. у. 2820.
Народныя примѣты погоды. 1165.
Акустическія примѣты о погодѣ. 6436.
Земледѣльческій и сельско-хозяйственный календарь для простолюдиновъ изъ народныхъ преданій. 1028.
Очеркъ земледѣльческихъ праздниковъ. 1153.
Хорошій обычай въ алекс. у. при запашкѣ полей. 1468.
Народныя повѣрья. 655, 6975, 7028.
Вредныя повѣрья у русскихъ коневодовъ. 6604.
Радуницкія повѣрья и обычаи. 7002.
Мѣстный обычай и благотворное вліяніе его. 3097.
Злые и добрые нравы. 7178.
Нѣчто о старыхъ и новыхъ обычаяхъ. 2250
Обычаи и повѣрья въ нѣкотор. мѣстахъ Владим. губ. 1422.
Старинный обрядъ. 1045.
Народные обычаи въ ковров. у. 1643.
Обычаи и обряды въ г. Шуѣ и уѣздѣ. 2438 а, 2815.
Жизнь, нравы и обычаи крестьянъ въ меленк. у. 4003.
Обрядъ опахиванія въ г. Меленкахъ. 3614.
Обычай раскладывать свѣчи восковыя въ домахъ при несчастныхъ случаяхъ, въ горох. у. 2985.
Раздача тайной милостыни изъ домовъ, гдѣ есть больные. 2122, 2149, 3171.
„Спожинки". 6869.
Красная горка. 6425
Юнины, народный обычай во Влад. губ. 1849.
Вьюнство, въ горохов. у. 2346.
Юридическіе народные обычаи въ шуйск. у.—4153; въ муромск. у.—6478.
Крестинная каша. 652
Бытовые очерки. 6871.
Домашній бытъ крестьянъ муром. у. 3736.
Нѣсколько словъ о крестцахъ или перекресткахъ. 1217.
Кресты на перекресткахъ. 3851.
Народные праздничные обычаи въ Гороховцѣ. 4877.
Придворные обряды и обычаи царей московскихъ. 1031.
Рождество Христово въ народныхъ повѣрьяхъ и обычаяхъ. 6972.
Рождественская ночь въ Сибири. 7055.
Суевѣрный обычай разговляться воробьями. 1238.
Святки. 410, 6353, 6686, 6973.
Языческое происхожденіе обычая рядиться и гадать. 4333.

Коляда—во владим. у.—1520, 2317; въ с. Добромъ, влад. у.—1586; въ с. Южѣ, вязн. у.—2956; въ с. Осиповѣ, ковр. у.—2492; к. и таусень въ меленк. у.—2147, 3261; въ муром. у.—2492, 2986; въ пересл. у.—1586; въ судогод. у.—2164, 2317.
Праздникъ Срѣтенія. 6414, 6982.
Масляница. 1283, 6559, 6986; созженіе ея въ шуйск. у. 1643.
Народные обычаи въ меленк. у. (Масляница. Проводы русалки). 6560.
Прощальное или прощеное воскресенье въ сл. Мстерѣ. 3834.
Прощеный день. 6412.
Похороны Костромы. 376, 3979 (въ муром. у.).
Благовѣщенскія народныя повѣрья. 6992.
Вербныя празднества въ Россіи и др. странахъ. 6567.
Вербное воскресенье. 6421.
Страстная недѣля въ народѣ. 7000.
Свѣтлое воскресеніе въ Озябликовск. погостѣ. 1590.
Пасхальныя яйца. 6847; красное яичко—6500.
Обычай въ алекс. у. звать въ Пасху морозъ кисель хлѣбать. 2385.
Троицынъ день. 1205 (во Владимірѣ), 1453 (с. Шельбово, юр. у.), 3717 (г. Меленки), 4851, 6429, 6852.
Семикъ. 1205, 3717, 4851, 568, 3429 (въ сл. Мстерѣ).
Духовъ день. 7012.
Народныя вѣрованія, соединяемыя съ праздникомъ Преполовенія Пятидесятницы. 7215.
Качальное заговѣнье. 4277.
Петровки. 1140.
Праздникъ Ивана Купала. 6311.
Илья Пророкъ въ народѣ. 6861.
Первый Спасъ въ народн. повѣрьяхъ и обычаяхъ. 6862.
Спасъ Преображенье. 6865.
Иванъ постный. 7037.
Праздникъ Воздвиженія въ простонародн. сказаніяхъ. 7040.
Праздникъ Покрова. 6466, 6879.
Дмитріева суббота. 1491, 6600.
Введеньевъ день. 6882.
Спиридонъ солноворотъ. 6890.
Авраміевское воскресенье. 929.
Андреевъ день. 6480.
Ильинская пятница. 6316.
Михайловъ день. 6476.
Юрій холодный. 6886
Всесвятская недѣля. 7021.
Широкая суббота въ сл. Холуѣ. 2493.
Характеристич. очеркъ Владимірск. гуляній. 1143.
О дѣтскихъ играхъ—1250; игра въ бабки плитой—3028; игра шаромъ—3713.

Зимнія горы для катанья. 1413 а, 1416.
О качеляхъ. 1301.
Народныя гулянья въ алекс. у. 7184.
О балаганахъ, устраиваемыхъ къ празднику. 1295.
Русская свадьба. 7005; крестьянскій бракъ—7124.
Старинные свадебные обряды—475, 2609.
Простонародныя присловія и сказанья о свадьбахъ. 7046.
Сговоръ—5085; послѣдняя вечеренька невѣсты—5362; дѣвишникъ—3740.
Свадебные обряды—въ алекс. у.—1613; владимір. у.—997, 1527; въ горох. у.—1581, 2477; въ меленк. у.—3434; въ муром. у.—3843; въ пересл. у.—1591, 1656, 4011; въ судогод. у.—1984, 4154; въ суздал. у.—2472; въ шуйск. у.—2159, 2208, 2258; въ юрьев. у.—997.
Похоронный обычай въ ковров. у.—1381, 1385; въ г. Суздалѣ—3249.
Обычай посылать гостинцы умершимъ. 5074.
Обычай прощаться и христосоваться съ покойниками, въ шуйск. у.—2180; во Владимірѣ—2124.
Поиски клада въ вязник. у.—1430; разсказы о кладахъ, въ горох. у.—3173.
Преданія и акты о разбойникахъ. 2044.
Древнія преданія, въ шуйск. у.—2249; окаменѣлая лошадь-преданіе—5109; дерево ста всадниковъ—въ Ялтѣ—1181; во владим. губ.—1980.
Полноводье въ сл. Холуѣ, и народное преданіе о старикѣ Сѣдиѣ и отчего холуяне называются фараонами. 3847.
Царство рыбъ въ сказаніяхъ рус. народа. 7187.
Мать-сыра-земля въ сказан. рус. народа. 7166.
Огонь и вода въ сказан. рус. народа. 7165.
Порокъ и добродѣтель въ сказан. рус. народа. 7182.
Пчела и медъ въ легендахъ и поэзіи. 6450.
Какія пѣсни поетъ современная деревня. 7164.
Объ упадкѣ народнаго пѣсеннаго творчества. 6719.
Пѣсенная комиссія. 6362, 6495.
Пѣсни дѣтей—3279; п. и игры въ алекс. у.—7125; въ вязн. у.—3289; въ муром. у.—4545.
Сельскія хороводныя пѣсни и игры. 6863.
Народныя пѣсни въ Муромѣ—3556; въ пересл. у.—1505; въ судогод. у.—2162.
Причитанія владимір. уѣзда. 6731, 6755.
Народный духовный гимнъ, который поютъ въ пятницу на страстной недѣлѣ въ покров. у.—2513.
Плачь Іосифа Прекраснаго. 2678.
Сказаніе о премудромъ царѣ Соломонѣ. 2517.
Русскія пословицы и поговорки объ охотѣ и рыбной ловлѣ—6451.
Пословицы мѣстныя—владимірскія. 47.

Пословицы и поговорки въ Шуѣ. 374, 389, 880.
Пословицы Галицкія. 377.
Ходячія и мѣткія слова. 6609.
Слова, примѣты и поговорки въ шуйск. у. 609.
Нѣсколько народныхъ словъ, употребляем. во Владим. губ. 658, 1537; въ судогод. и вязниковск. у.—1351; въ горохов. у.—1555.
Программа для собиранія образцовъ народнаго языка и словесности. 1369.
Страничка изъ найденной тетради. 7032.
Офени-ходебщики и ихъ искусственный языкъ. 904, 905, 1745, 1825, 1963, 3749, 3879.
Отправка офеней въ дорогу. 4538, 4857.
Народныя средства лѣченія. 233, 563, 731, 996, 2180.
Злыя и добрыя травы. (Изъ народн. медиц.). 7178.
Отрывокъ изъ травника. 1296.
О пользѣ знанія народной медицины. 1097.
Народная гигіена. 787.

в) Статистика.

Матеріалы для статистики. 2747, 3218.
Программа сельско-хозяйствен. статистики. 968.
Общая статистика земного шара. 1827.
Статистич. свѣдѣнія по Россіи. 526.
Статистич. свѣдѣнія о Владимір. губ. 397, 1146, 1149, 1479, 1760, 1780, 6452.
Смѣта жизни. 1108.
Смертность и долговѣчность въ Россіи. 331.
Счисленіе народа въ Россіи по ревизіямъ—561, 839; по переписи 1897 г. — 6432, 6598, 6620, 6694, 6720, 6724, 6834, 6999.
Постепенное развитіе народонаселенія. 723.
Народонаселеніе Владимір. губ.—817, 1477; въ городахъ ея—329, 1816.
Сравнительная таблица рождающихся въ Европѣ мальчиковъ. 398.
Родившіеся, бракомъ сочетавшіеся и умершіе. 87, 96, 2871.
Число незаконнорожденныхъ и подкидышей, а также браковъ. 2659, 2661.
Смертность отъ неосторожности въ Россіи. 470, 999.
Опытъ медицинской статистики Влад. губ. 3616.
Число благотворител. заведеній во Владим. губ. 1606.
О питейныхъ заведеніяхъ во Владим. губ. 2415.
Крѣпостное населеніе во Владим. губ. 2024.
Статист. свѣдѣнія о помѣщичьихъ имѣніяхъ Влад. губ. 2643.
Вѣдомость землямъ, перешедшимъ отъ одного сословія къ другому. 3630.

Число скота въ губерніи. 1443.
Статист. таблица о состояніи городовъ Россіи. 477.
Обзоръ уѣздовъ Владим. губ. 370.
Описаніе городовъ и посадовъ Владим. губ. 3299.
Число городовъ и селеній во Влад. губ., число домовъ и лавокъ въ городахъ. 1479, 1561.
Число волостей во Влад. губ.—3168; ч. селеній въ уѣздахъ—197, 303.
Статистич. списокъ населенныхъ мѣстностей Влад. губ. 1949.
Статистич. описаніе Покровской округи, 1815 г. 2658.
Сто лѣтъ назадъ и теперь. Статистич. обозрѣніе муром. у. 6844.
Количество писчей бумаги, выдѣлываемой въ С. Америкѣ. 2399.
Цѣнность годоваго производства льна и его сѣмени въ 30 губерніяхъ. 5488.
Стоимость миткаля во Влад. губ. 1881.
Записка о родахъ промышленности и о числѣ фабрикъ въ нѣкоторыхъ городахъ Влад. губ. 2711.
Число фабрикъ и заводовъ во Влад. губ. 39, 199, 315, 1482.
Число мастеровыхъ при фабрикахъ и заводахъ въ Шуѣ и Юрьевѣ. 1608.
Статистич. свѣдѣнія о фабрикахъ и заводахъ въ Шуѣ. 2528.
Сколько сковано желѣза на Гусевскомъ заводѣ въ 1796 г. 2205.
Количество кладей, отправленныхъ съ Цнинскихъ пристаней. 2499.
Количество потребляемыхъ дровъ въ Шуѣ. 2241.
Количество сбора за торгов. свидѣтельства во Влад. губ. 2954.
Вѣдомость о пожарахъ во Владимірѣ и о выданныхъ убыткахъ. 6293.
Уголовная статистика Владим. губ. 2863, 2893.
Первый земскій статистич. съѣздъ и выставка картъ Влад. губ. 4712.

VII. ЕСТЕСТВОВѢДѢНІЕ.—МЕДИЦИНА.

а) Естествовѣдѣніе.

Вода—цвѣтъ ея. 1231.
Метеорологическія наблюденія—2, 420, 797, 938, 1024;—по губерніи—436, 697; во Владимірѣ—12, 81, 1046, 1814, 2539, 2630, 2952, 3105, 3224, 3381, 3549, 3576, 3692, 3845, 4016; въ сл. Мстерѣ—3872, 3997, 4121, 4280, 4445, 4555, 4715, 4880; въ Муромѣ—14, 38, 3750, 3835, 3839, 3840, 3892, 6195.

Организація наблюденій надъ атмосферными осадками и грозами въ Россіи. 5622.
Паукъ—метеорологъ. 519.
Предвѣстія и предугадыванія погоды. 739, 833, 986.
Цвѣточный барометръ. 1142.
Барометры. 337, 1144.
Атмосферическія явленія. 1427, 2420; въ Вязникахъ—3312.
Состояніе погоды во Владимір. губ. за 10 лѣтъ. 6712.
Погода и атмосферныя явленія во Владимірѣ—1128, 1135, 1150, 1152, 1206, 1275, 1349, 1420, 1468, 1536, 1594, 1696, 2055, 2124, 2193, 2256, 2372, 2377, 2479, 2635, 2806, 2953, 3112, 3232, 3391, 3550, 3680, 3820, 3966, 4091, 4608, 4752, 4887; въ Муромѣ—3700, 4757; въ Суздалѣ—1138; въ Шуѣ—2069, 2091, 2122, 3113, 5395.
Явленія природы въ 1842 г.—403.
О громоотводахъ. 1222.
Грозы. 1135, 1138, 1152, 3707.
Виды молніи—1220, дѣйствія ея—454, 459, 600, 918, 1137, 1860, 2845.
Градовыя тучи съ грозой. 959, 6021.
Примѣты дождя въ воздухѣ, на животныхъ и растеніяхъ. 131.
Гигрометръ. 992.
Дожди и наводненія. 1226, 1513.
О зимѣ—662; значеніе снѣжнаго покрова въ экономіи природы—6606; снѣгъ среди лѣта—644; ранній снѣгъ—1150.
Время вскрытія и замерзанія Клязьмы во Владимірѣ—1203, 1205, 1368, 1536, 4091, 4399, 4752; въ сл. Мстерѣ—3410, 3873, 5385; р. Тезы при г. Шуѣ за 40 лѣтъ—4443; р. Оки въ Муромѣ—5485.
Бури. 964, 1224.
Объ измѣненіи климата во Владим. губ. 2156.
Луна—653; изображенія ея дагерротипныя—1267.
Кометы. 1419, 1630, 3820.
Затмѣнія солнца. 1253, 1317, 5617, 5633, 5689.
Сѣверныя сіянія. 138, 3554.
Метеоры. 1229, 5221, 5487.
Блудящіе огни, падающія звѣзды и метеорные камни. 595, 1188.
Миражъ или зеркальность воздуха. 418.
Марево. 408.
Тифонъ. 973.
Замѣчательныя явленія на небѣ. 707, 985, 1192, 1309.
Солнечный лучъ въ графинѣ воды. 5589.
Геологическій Комитетъ—6290; геологич. строеніе въ ковров у.—3464; средней Россіи—239.
Рудокопное дѣло въ меленк. у.—3706; желѣзная руда въ егорьевск. у.—6889; минеральныя богатства въ муром. у.—5611.
Сѣрый колчеданъ. 1850.

О знаменитомъ алмазѣ Кохъ-и-нуръ. 1266.
Поддѣльное золото. 1239.
Пемза на берегахъ Аракса. 1194.
Краткое наставленіе для изученія растительности Владимір. губ. 6690.
Долголѣтіе растеній. 430.
Деревья—проводники электрическ. вещества. 171.
Рябина—какъ кофейный суррогатъ—1378; сирень—польза ея—349; объ ядовитомъ растеніи щиръ и лобода—489; бузина—390.
Каучукъ—употребленіе его. 809.
Чай: привозъ его въ Россію—533; причина порчи его—692; кирпичный чай—832; чай и кофе—556.
Трава: Богородская трава—348; крапива—346; царская свѣча—1130.
Польза отъ ваты. 987.
Паденіе манны. 859.
Изученіе грибной флоры Россіи. 6733.
О страусахъ. 1294.
Паукъ—ядовитость его. 659.
Шелкъ простого червя. 304.
Исторія исполинскаго спрута. 1274.
Морскія змѣи. 1197, 1361.
Жемчугъ. 783, 1186.
Антропологическая выставка въ Москвѣ. 4436, 4566.

б) Медицина.

Наука здоровья. 1086.
Китайская медицина. 1056.
О гомеопатіи. 1083.
О докторахъ—1120; предостереженіе отъ домашнихъ лекарей и лекарокъ—599.
Долговѣчность людей—792; смертность дѣтей—2806.
О внезапной смерти отъ естествен. причинъ—6750; вѣрные признаки дѣйствительной смерти—3769.
О мнимоумершихъ—3939; случаи мнимой смерти—672; признаки ея—4819.
Предостереженія отъ несчасти. случаевъ. 491.
Объ опрятности въ отношеніи здоровья. 539.
О пользѣ русской бани. 1897.
Провѣтриваніе комнатъ—1170; худыя послѣдствія отъ житья во вновь выстроенныхъ домахъ—786.
Воздухъ сельскій—580; мѣра къ охраненію чистоты воздуха—1887.
Дѣйствія атмосферы на человѣка—434, 567;—на болѣзни—214.
Жидкость бр. Ждановыхъ для очищенія воздуха. 1696, 1793.
Дезинфекція отхожихъ мѣстъ. 3295.

Порча воды въ Клязьмѣ. 2262, 2829.
Объ опасности брать въ ротъ хорьковыя кисти. 743.
Санитарная часть на фабрикахъ и заводахъ. 3990, 3999.
Тѣлодвиженія въ пожилыхъ лѣтахъ и въ старости. 158.
Правила для сохраненія органовъ чувствъ и о душевн. ощущеніяхъ въ пожилыхъ лѣтахъ и въ старости. 180.
Связь между нервами чувствительными и движенія. 1213.
О случайномъ тупоуміи у дѣтей. 1009.
О табакокуреніи. 4206, 5955, 6025, 6250.
Дѣйствіе табака на организмъ. 4041.
Моровыя язвы (чума) въ Россіи—1071, 6693; мѣры предохраненія отъ чумы—4629, 6711.
Холера и борьба съ ней—971, 979, 2776, 3948, 6168; холера во Влад. губ.—3448, 3456; въ гор. Владимірѣ—3391, 3526, 6111, 6112, 6124, 6166, 6181.
Тифозная эпидемія на Гусевскомъ Баташевыхъ заводѣ. 2684.
Глаза—о сбереженіи ихъ—573; о близорукости—1060; мѣры для предупрежденія слѣпоты—6150, 7146; злоупотребленіе цвѣтными очками—945.
Цынготная болѣзнь—предупрежденіе развитія ея. 2968.
Оспа—предохраненіе отъ нея. 127.
Зубы—средство для чистки ихъ. 518.
Средства противъ воспаленія, производимаго шерстью гусеницъ. 345.
Ломота и боль въ ушахъ. 495.
Роженицы—пособіе имъ—406.
Замѣчанія для кормящихъ грудью. 234.
Мѣдь въ отношеніи къ здоровью. 288.
О пребываніи амфибій въ желудкѣ живого человѣка. 1198.
Вліяніе воли на исцѣленіе болѣзней. 452.
Лѣкарства: различныя—1051; простыя—851.
Лѣченіе кумысомъ—2096; искусствен. магнитомъ—327; свѣтомъ—6704.
Средство для укрѣпленія желудка и нерновъ. 583.
Вліяніе музыки на сумасшедшихъ. 882.
Кровопусканіе—1898; припусканіе піявокъ—887.
Растенія: польза отъ нихъ въ медицинѣ—586; озимая рожь—1103; хрѣнъ—369.
Солеуксусная примочка (пересолъ). 885.
Лѣкарственныя паровыя ванны. 1184.
Гуфеландова домашняя аптека. 238.
Бодяжный пластырь—4144; губная помада—771; глазная примочка—1117.
Пособія утопшимъ, замерзшимъ, угорѣвшимъ, задохшимся и пр.—71, 446, 482, 2223, 3581, 3803, 5477; пораженнымъ молніею и о способахъ предохраненія отъ нея—363, 941; отравившимся—396, 472.
Злая корча, признаки ея и лѣченіе. 100.

Лѣченіе ушибовъ, паденій, поврежденій, ожоговъ—въ дѣтскомъ возрастѣ. 780.
Лѣченіе различныхъ болѣзней: англійская болѣзнь—29; Антоновъ огонь—562; бородавки—565; бѣльма—923; водобоязнь—99, 122, 175, 187, 464, 638, 649, 816, 940, 975, 2174, 3955, 4067, 4202; воспаленіе глазъ—685; вывихи—765; гемморой—32, 335, 957; головная боль нервнаго свойства—336, 1123; горячка—650; горячка родильницъ—107; грудныя болѣзни—618, 872; жаба—116; запой—215, 343, 425; золотуха—257, 574, 688, 923, 4917; зубная боль—84, 605, 991; истерика—517; каменная болѣзнь—785; кашель—286, 499, 1900; коклюшъ—3960; кровотеченіе изъ носу—404, 575; лихорадка—471, 750, 923, 1307, 4917; лихорадка перемежающаяся—126; мигрень—336; мозоли—143, 611; насморкъ—7236; обжогъ—152, 534, 594, 871, 4022, 5152, 7236; опухоль десенъ—581; отмороженіе—165; подагра—966; поносы—7236; приливы къ головѣ крови—956; ракъ—1107; раны—66, 923; ревматизмъ—116, 278, 764, 812, 1123, 4195, 7236; рожа—176; скарлатина—205, 515; судороги—85, 234, 1182; сумасшествіе—564; сыпи—256, 1072; ужаленіе пчелы—606, змѣи—153; холера—2170, 3447, 3522; чахотка—562, 1017, 1088, 5185.
Смѣсь. 394, 525, 587, 1001.
Скотъ—лѣченіе его—710.
Лошади: дешевый кормъ для нихъ—1092; болѣзни у нихъ и лѣченіе—1089.
Лѣченіе рогатаго скота въ повальн. болѣзняхъ—5198; ящуръ—97; гнилая горячка—751; черви въ печени у овецъ—112.
Чума рогатаго скота—474; мѣры противъ падежа—139; лѣченіе—224, 3475; обязательныя постановленія объ убиваніи—4973.
Сибирская язва—2883; мѣры—2428, 2439; лѣченіе—3025, 3475.
Скотскій падежъ—703; въ меленк. у.—4477; въ Суздалѣ—2424.

VIII. ТЕХНОЛОГІЯ.

Иваново-Вознесенское отдѣленіе Император. Русскаго Техническаго Общества. 3394, 3861, 3896, 3898, 4002, 4126, 4159, 4247, 4272, 4275, 4407, 4412, 4448, 6571.
Комитетъ Высочайше утвержденнаго съѣзда рус. дѣятелей по техническому и профессіональному образованію. 5823.
Открытія и изобрѣтенія начала XIX в. 2511.
Записка о времени изобрѣтенія различн. предметовъ. 714.
Чудеса механики—579; нагрѣватель—545; манометры металлическіе Бурдона—1288; замѣна паровой машины—631; регуляторъ Флодера—328.

Ариѳметическая машина—1147.
Новый органъ—551; говорящая машина—Фабера—694.
Косы, новыя, механическія. 324.
Асфальтъ и его примѣненіе. 4323.
Торфъ: добываніе его, разработка и топка имъ. 1392, 2122, 3896, 4580.
Литой мраморъ—цементъ древнихъ. 1174.
Сахаръ. 868.
Краски: приборъ для растиранія ихъ—554; добываніе красной краски—30; составъ алой краски—308; черника—какъ красильное средство—289.
Составъ для мытья шерсти. 114.
Кожа: какъ сдѣлать ее непромокаемою—757; приготовленіе изъ нея непроницаемой бумаги и картона—247; приготовленіе овчинъ на тулупы—148.
Непромокаемый войлокъ изъ пеньки. 163.
Винокуреніе. 183.
Спички. 588.
Новая ткань. 725.
Приборъ для приготовленія искусств. льда. 1225.
Артезіанскіе колодцы. 4881.
Средство простое дерево превращать въ красное. 759.
Сохраненіе дерева и окрашиваніе его. 241.
Крыши: новая бумажная—1216; изъ еловой коры—277; изобрѣтенная Дорномъ—263; соломенно-ковровыя несгораемыя—5510.
Печатаніе. 1265.
Типографіи: начало ихъ во Владимірѣ—2040; частныя во Владимірѣ—2481; тип. Владимір. Губернскаго Правленія—2806, 6741, 6744, 6746.
Фотографіи—во Владимірѣ—2393, 2481, 3391; въ Муромѣ—2416.
Объ измѣненіи косточекъ на обыкновенныхъ счетахъ, по случаю перевода ассигнацій на серебро. 130.

Какъ тушить загорѣвшуюся смолу или жиръ. 3143.
Предупрежденіе пожаровъ при варкѣ красокъ, масла и пр. 768.
Пожары: несгораемое платье для пожарныхъ—718; несгораемыя постройки—5749; предохранител. средства отъ пожаровъ—70, 603; тушеніе ихъ—357, 441; употребленіе сѣрныхъ цвѣтовъ для тушенія пламени—493; дешевый огнегаснтел. инструментъ—2449; средство противъ замерзанія воды въ пожарн. инструментахъ—51; изобрѣтеніе—вѣрное средство отъ пожаровъ—460; пустые кирпичи для предупрежденія пожаровъ—40; средство тушить лѣсные пожары—354; безопасныя дымовыя трубы—913.

IX. БИБЛІОГРАФИЧЕСКІЕ МАТЕРІАЛЫ.

О началѣ періодическихъ изданій. 1062.
Владимірскія Губернскія Вѣдомости (къ исторіи ихъ). 1, 61, 62, 67, 73, 119, 129, 202, 209, 380, 487, 648, 877, 1000, 1014, 1132, 1258, 1259, 1332, 1408, 1435, 1524, 1788, 1801, 1902, 2084, 2123, 2196, 2306, 2370, 2856 (30-лѣтіе), 2881, 3819, 3895, 4590, 6829.
Сотрудничество во Вл. Губ. Вѣдомостяхъ. 25.
Указатель мѣстныхъ статей во Влад. Губ. Вѣдом. съ 1838 по 1856 г.—1789; съ 1838 по 1868 г.—3052.
Владимірскія Епархіальныя Вѣдомости (къ исторіи ихъ). 2548, 2553, 2588, 3780, 5604, 7260.
Обозрѣніе духовныхъ журналовъ и извлеченія изъ нихъ. 2756, 3499, 3648.
Пастырское вразумленіе авторамъ безъименныхъ писемъ. 4619.
Предостереженіе отъ подписки на книгу „Церковь и ея служители". 4504.
Неумѣстная и несправедливая брань редактора „Домашней Бесѣды". 3655.
По поводу статьи „Областное обозрѣніе", въ газ. „Русь". 4894.
По поводу корреспонденціи въ „Церк.—Общ. Вѣстникѣ"—„Церковная неурядица". 4800.
Къ характеристикѣ московской прессы (для ред. „Совр. Извѣстій"). 3217.
Поправка „Совр. Извѣстій" о протодіаконѣ. 3328.
Отповѣдь корреспонденту „Совр. Изв.". 4641.
По поводу корреспонд. изъ с. Лежнева въ „Совр. Изв.". 5658.
Изслѣдованія памятниковъ древности Владим. губ. (библіогр. перечень). 1487.
Библіографич. замѣтка къ столѣтнему юбилею Владимір. губ. 4452.
Опытъ библіографич. указателя сочиненій о Владим. губ.—4464; о Переславлѣ—4969.
Труды по отечествен. исторіи и археологіи во Влад. губ. 3899.
Каталогъ старин. рукописей, печатныхъ книгъ, гравюръ и актовъ во Флорищевой пустыни. 4747.
Каталогъ рукописямъ, печатнымъ книгамъ, географич. картамъ, планамъ и видамъ, относящимся до Влад. губ. 4844.
Описаніе рукописей и старопечатныхъ книгъ церковно-историч. древлехранилища во Владимірѣ. 5771.
Списокъ книгъ и брошюръ противораскольничьяго содержанія. 6806.

РЕЦЕНЗІИ И БИБЛІОГРАФИЧЕСКІЯ ЗАМѢТКИ:

Стихотворенія, И. П. А.—4371; Письма о богослуженіи и Слова, преосв. Алексія—3807.
Поученія, прот. Бандакова—4180; Описаніе Шуи и Старинные акты, Борисова—1342, 1503.
Поученія, свящ. А. Васильева—3490.
Гор. Владиміръ, В. Георгіевскаго—6586; Древности Богоявленской ц., Голышева—3247; Альбомъ рус. древностей, Голышева—4852; Обзоръ законополож. о содерж. духовенства, Н. Григоровича—3093.
Памятники древности во Владимірѣ, В. Доброхотова—1154, 1400; О Боголюбовомъ м-рѣ, В. Доброхотова—1444; Статистич. карта Влад. губ., Н. Дубенскаго—2013; Духовные посѣвы, свящ. Дьяченко—6242.
Циркулярные указы Синода, Завьялова—6641.
Проповѣди, прот. А. Иванова—5762; Современный велосипедъ, Ивашенкова—6440.
Поученія, свящ. П. Красовскаго—4050; Систематич. обозрѣніе поученій о вѣрѣ, П. Красовскаго—4059; Руководитель цер.-прих. училищъ, Кулжинскаго—5424.
Церковь римская и византійская, А. Лебедева—4081; Слова, прот. Л. Левшина—5125; Православная богосл. Энциклопедія, Лопухина—7251.
Церковная школа на выставкѣ, Макаревскаго—6805; Толковое евангеліе, арх. Макарія—3636; Письма о богослуженіи, А. Муравьева—1159.
Исторія Владим. семинаріи, К. Надеждина—4186; Народная азбука, свящ. В. Никольскаго—3958; Пособіе къ изученію Устава, К. Никольскаго—2751; Свыше наказанные нарушители..., П. Новгородскаго—5602; Духовная нива, П. Новгородскаго—6815; Многоплодное сѣмя, П. Новгородскаго—6917.
Руководитель Владим. богомольцевъ, В. Орлова—4742; Высокопреосвящен. Парѳеній, В. Орлова—4977, 5054.
Справочный табличный календарь, свящ. К. Петрова—5662; Историч.... описаніе Переславля, Плишкина—4852; Сборникъ пѣсенъ, И. Покровскаго—7207; Карманная справочная книжка, А. Поповицкаго—7086; Краткая свящ. исторія, свящ. Н. Попова—2764; Наставленіе къ правосл. вѣрѣ, прот. Поспѣлова—4064; Исторія Шуйскаго духов. училища, свящ. Е. Правдина—5765.
Родина, Рождественскаго—4200.
Рѣчи, арх. Саввы—6258; Первонач. уроки христ. ученія, К. Савича—3507; Православная вѣра, прот. А. Свирѣлина—3185; Изъясненіе евангелій, прот. А. Свирѣлина—3533; Бесѣды объ основныхъ истинахъ правосл. вѣры, арх. Сергія—6263; Уроженцы и дѣятели Владим.

губ., А. Смирнова—6592, 6927, 7085; Географія Влад. губ., И. Смирнова—6680; На Тя бо, Господи, уповахомъ, стих. Соважа—1670; Поученія, прот. Т. Соколова—5338; Пѣснопѣнія всенощн. бдѣнія, А. Ставровскаго—6646; Катихизич. бесѣды, свящ. Стратилатова—4063; Володимерщина, Н. Стромилова—5250; Поученія прот. І. Субботина—1371.
Практическая гомилетика, прот. Толмачева—3077.
Жизнь Іисуса Христа, Ф. Фаррара—4230.
Слова, рѣчи..., прот. М. Хераскова—5538; Посланія апостольскія и Апокалипсисъ, прот. М. Хераскова—6526.
Опытъ полнаго курса гомилетики, М. Чепика—6267.
Дядя Симонъ, Жюссье, пер. Б. Ѳедорова—22.
Большая энциклопедія—7233; Братское слово—5184; В. К. Д. І. Донской—5990; Вѣстникъ Рос. О-ва Красн. Креста—6607; Годъ правосл христіанина—5743; Древности Рос. Государства—1924 а; Дѣтская помощь—5709; Ежегодникъ Вл. Губ. Стат. Ком-а—4091: Записки Юрьев. О-ва Сел. Хоз.—1696, 2124; Изданія Импер. Правосл. Палестин. О-ва—6957; Истина—3186, 3817; Матеріализмъ, наука и христіанство—3220; Памятная книжка на 1862 и 1863 г.г.—2288, 2256; Приходская библіотека—6548; Руководство къ начал. обученію—3493; Ученіе иже во святыхъ... Тихона—2621.
Адресъ календарь на 1766 г.—1577; брошюра магистра Іоасафа—1592; брошюра Г. Е Вознесенскаго объ Арсеніѣ—1805; Влад. Епарх. Вѣдомости—2372; справочная книжка по Ковров. уѣзду („Уѣздная Сокровищница")—1151, 1214, 1292, 1305; Труды Влад. Губ. Стат. Ком-а—2635.
Книга врача Р. И. Якубовскаго—полемическ. характера—3391.
О книгѣ, составленной асессоромъ Влад. Губ. Правл. (1855 г.). Ив Иродіон. Оболенскимъ—1696.
О древнемъ синодикѣ въ ц. пог. Кинешемскаго. 5291.

X. СМѢСЬ [1]).

Сравнительная таблица времени во Влад. губ. 2971.
Опытъ исторіи изящныхъ искусствъ въ Россіи. 947.
Картины П. А. Гусева. 1242.
Храмы, гдѣ погребены государи. 933.
Объясненіе древн. слова „паворoза". 2191.
Замѣчаніе о словѣ „сябръ". 1044.
Несчастное событіе подлѣ Боголюбова м-ря. 1312.
Календарь разныхъ народовъ. 416.

---

[1]) Сюда вошло и пропущенное въ предыдущ. отдѣлахъ.

Общеполезный указатель на 1854—1856, 1860 и 1863 г.г.— 1534, 1720, 1813, 2121, 2316.
Подручники и лѣстовки. 3238.
Объ игрѣ въ вистъ. 3296.
О происхожденіи игорныхъ картъ. 3273.
Тюфякъ изъ пробочнаго порошка. 646.
Свойство масла укрощать волны. 447.
Самовозгараніе отъ пьянства. 810, 1193.
Оригинальный способъ продажи фруктовъ. 1363.
О бородѣ и волосахъ. 494.
Нѣчто о бородѣ и усахъ. 1109.
Письмо В. А. Жуковскаго къ кн. П. А. Вяземскому. 1168.
Стихотворенія: Молитва рус. народа—2688; Синеусовъ курганъ на Бѣлѣозерѣ—1354; Христосъ воскресе!—6846; Шуточный романсъ—3266.
Происшествія въ губерніи. 89, 140, 150, 213, 223, 313, 355, 400, 486, 500, 557, 666, 686, 699, 730, 754, 800, 816, 895, 942, 949, 1025, 1469, 1476, 1607, 1621, 1625, 1629, 1651, 1703, 1707, 1807, 1906, 2015, 2058, 2087, 2125, 2139, 2379, 2383, 2407, 2408, 2417, 2425, 2500, 2665, 2836, 2865, 2869, 2928, 3001, 3002, 3012, 3116, 3149, 3231, 3393, 3428, 3558, 3688, 3690, 5365 (смерть крест-на во время экзекуціи), 3693, 3832, 3868, 3871, 4004, 4461, 4484, 4582, 4750, 4888, 4999, 5004, 5301, 5312, 5389, 5459, 5503, 5600, 6305, 6355, 6493, 6565.
Происшествія во Владимірѣ—1205, 1696, 2256, 2371, 2372, 2452, 2635, 3112, 3232, 3680, 4608, 4752, 4887, 4996, 5044; въ Александровѣ—2057; въ Вязникахъ—3018, 3724, 3996; въ Гороховцѣ—2133; въ Иваново-Вознесенскѣ—5629; въ Меленкахъ—1713; въ Переславлѣ—943; въ Судогдѣ—3117; въ Суздалѣ—3689; въ Шуѣ—2069, 2835, 5112.
Разныя извѣстія и замѣтки. 74, 75, 442, 570, 695, 827, 828, 1104, 1105, 1122, 1316, 1375, 1550, 1843, 2132, 2432, 2736, 3069, 3191, 3327, 3496, 3587, 3649, 3794, 4067, 4177, 4334, 4347, 4506, 4617, 4751, 4764, 4889, 4902, 4939, 5000, 5115, 5144, 5317, 5554, 5576, 5642, 5756, 5858, 5950, 6032, 6269, 6362, 6364, 6494, 6495, 6520, 6621, 6760, 6895, 7029, 7058.
Смѣсь. 607, 610, 615, 763, 1639, 1866, 2320, 2817, 6365, 6496, 6622, 6700, 6761, 6866, 6896, 7059.

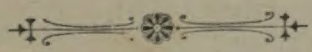

ПРИЛОЖЕННЫЕ ПОРТРЕТЫ

слѣдуетъ размѣстить въ такомъ порядкѣ:

М. И. Алякринскій	между страницами		4— 5
В. А. Борисовъ.	„	„	6— 7
Я. Е. Протопоповъ	„	„	8— 9
Прот. С. А. Архангельскій . .	„	„	12— 13
А. А. Титовъ	„	„	24— 25
К. Н. Тихонравовъ	„	„	26— 27
Н. И. Шагановъ	„	„	30— 31
Н. Я. Дубенскій	„	„	46— 47
Свящ. І. П. Грацилевскій. . .	„	„	48— 49
В. И. Доброхотовъ	„	„	50— 51
Іеромонахъ Іоасафъ (Гапоновъ).	„	„	52— 53
Свящ. Н. М. Меморскій . . .	„	„	56— 57
И. М. Лядовъ	„	„	72— 73
Я. И. Борисоглѣбскій	„	„	76— 77
Ѳ. Г. Журовъ.	„	„	82— 83
Я. П. Гарелинъ	„	„	94— 95
П. И. Гундобинъ	„	„	110—111
Прот. А. И. Свирѣлинъ . . .	„	„	112—113
И. А. Голышевъ	„	„	116—117
Н. А. Артлебенъ	„	„	120—121
Н. Г. Добрынкинъ	„	„	126—127
Прот. К. А. Веселовскій . . .	„	„	128—129
Архим. Митрофанъ (Флоринскій).	„	„	132—133
К. Ѳ. Надеждинъ.	„	„	134—135
Прот. Ѳ. М. Надеждинъ . . .	„	„	136—137
Прот. А. И. Сервицкій. . . .	„	„	138—139
Прот. М. И. Херасковъ . . .	„	„	144—145
М. М. Рангъ.	„	„	150—151
Г. Ѳ. Нарбековъ	„	„	156—157
Свящ С. Я. Никольскій . . .	„	„	160—161
Прот. А. В. Цвѣтаевъ	„	„	164—165
Л. И. Сахаровъ	„	„	174—175
Прот. М. В. Миловскій. . . .	„	„	180—181
С. Д. Смирновъ	„	„	184—185
В. А. Пляшкевичъ	„	„	192—193
Е. П. Добрынкина	„	„	194—195
Свящ. П. В. Ильинскій. . . .	„	„	198—199

Прот. Е. И. Правдинъ . . . . между страницами 200—201
Н. Е. Бѣляевъ . . . . . „ „ 208—209
Н. С. Стромиловъ . . . . . „ „ 220—221
Прот. В. М. Орловъ . . . . . „ „ 242—243
Прот. В. В. Косаткинъ . . . „ „ 254—255
Прот. В. И. Преображенскій . „ „ 260—261
Прот. А. М. Альбицкій . . . „ „ 262—263
Свящ. А. А. Бобровъ . . . . „ „ 270—271
Прот. А. И. Виноградовъ . . „ „ 272—273
Н. И. Соловьевъ . . . . . „ „ 284—285
Свящ. Н. И. Флоринскій . . . „ „ 294—295
И. Г. Левкоевъ. . . . . „ „ 300—301
В. М. Березинъ. . . . . „ „ 308—309
М. А. Левитскій . . . . . „ „ 326—327
Н. С. Виноградовъ . . . . . „ „ 328—329
В. Г. Добронравовъ . . . . . „ „ 338—339
В. Т. Георгіевскій. . . . . „ „ 346—347
А. П. Безсоновъ . . . . . „ „ 348—349
М. Е. Альбицкій . . . . . „ „ 358—359
И. В. Малиновскій. . . . . „ „ 368—369
А. В. Смирновъ . . . . . „ „ 376—377
Ф. Д. Нефедовъ . . . . . „ „ 386—387
Н. П. Травчетовъ. . . . . „ „ 388—389
Т. В. Поздняковъ. . . . . „ „ 394—395
Н. В. Малицкій. . . . . „ „ 400—401
Свящ. М. Е. Лавровъ . . . . . „ „ 412—413